



RELATÓRIO ANUAL 2011



FUNDAÇÃO GRUPO BOTICÁRIO
DE PROTEÇÃO À NATUREZA

SUMÁRIO

03 Apresentação

- 04 A Fundação Grupo Boticário
- 05 Mensagem do Presidente

06 Governança e Gestão

- 07 Governança Corporativa
- 09 Modelo de Gestão
- 10 Fontes de Recursos

11 Ações

- 12 Apoio a Iniciativas de Conservação
- 17 Reservas Naturais
- 32 Estratégias Inovadoras de Conservação
- 40 Estação Natureza
- 46 Mobilização

50 Parceiros

- 51 Pessoa Física
- 51 Pessoa Jurídica
- 53 Franqueados O Boticário
- 59 Franqueados O Boticário – doações para o Centro de Conservação do Cerrado

60 Prêmios

62 Quem Somos

- 63 Conselho
- 70 Equipe
- 71 Consultores Voluntários
- 73 Voluntários

74 Anexos

- 75 Anexo 1 - Propostas Aprovadas No 1º Edital De Apoio A Projetos 2011
- 77 Anexo 2 - Propostas Aprovadas No 2º Edital De Apoio A Projetos 2011
- 80 Anexo 3 - Propostas Aprovadas No 1º Edital Bio&Clima - Lagamar 2011
- 80 Anexo 4 - Propostas Aprovadas No 2º Edital Bio&Clima - Lagamar 2011
- 80 Anexo 5 - Programa Aprovado Em 2011 (Apoio A Programas)

APRESENTAÇÃO

Haroldo Palo Jr



A FUNDAÇÃO GRUPO BOTICÁRIO

A Fundação Grupo Boticário de Proteção à Natureza é uma instituição sem fins lucrativos, de atuação nacional, com sede em Curitiba, Paraná. Criada em setembro de 1990, é fruto da inspiração de Miguel Krigsner, fundador de O Boticário e atual presidente do Conselho de Administração do Grupo Boticário.

Para cumprir com a missão de promover e realizar ações de conservação da natureza, a Fundação Grupo Boticário apoia projetos de outras organizações, protege áreas naturais próprias, desenvolve estratégias inovadoras de conservação como o Projeto Oásis, e trabalha na disseminação de conhecimentos.

A instituição também sensibiliza a sociedade para a conservação da natureza, contribuindo para que esta causa seja reconhecida como vital para o mundo.



Foto: Haroldo Palo Jr



MENSAGEM DO PRESIDENTE

Ao apostarmos na conservação da natureza como o melhor caminho para garantir o nosso futuro, nós construímos uma história de contribuição efetiva para proteger a biodiversidade e paisagens únicas do nosso país.

Mais do que isso, hoje somos reconhecidos por nossa ousadia e não teria sido possível alcançar esses resultados sem a confiança de organizações e de pessoas, pois trabalhar com a proteção da natureza é uma missão que se conduz no coletivo. São as nossas ações que moldam o futuro. E para que ele seja como sonhamos, é necessário dar o exemplo.

2011 foi um ano de excelentes resultados para a conservação da natureza. Projetos como o Oásis, que traz uma nova solução para conservação da biodiversidade e proteção das águas, as duas Reservas Particulares do Patrimônio Natural protegidas pela Fundação Grupo Boticário, e ainda as centenas de projetos apoiados são exemplos práticos de como a instituição está fazendo a sua parte.

É um orgulho compartilhar as principais atividades desenvolvidas pela nossa organização em 2011, com a certeza de que 2012 será ainda mais desafiador.

Miguel Krigsner
Presidente do Conselho Curador

GOVERNANÇA E GESTÃO



GOVERNANÇA CORPORATIVA

São duas as principais instâncias de dirigentes que compõem a alta administração da Fundação Grupo Boticário: o Conselho Curador e o Conselho Fiscal.

O Conselho Curador é composto por 11 membros, entre eles conservacionistas de renome e de entidades de expressão nacional e internacional com atuação correlata à Fundação, além de profissionais das áreas de comunicação, de gestão e jurídica.

O papel principal deste conselho é cumprir e fazer cumprir o estatuto e o regimento interno da Fundação, prestando toda a colaboração para o alcance do êxito dos programas e iniciativas institucionais, além de promover a sustentabilidade financeira e a perenidade da instituição.

Cabe também ao Conselho Curador estabelecer as diretrizes de atuação estratégica e aprovar o plano operacional financeiro, os programas e projetos a serem apoiados, e os relatórios financeiros e de atividades.

O Conselho Fiscal é composto por três membros e assessora o Conselho Curador, deliberando sobre todas as demonstrações financeiras oficiais e emitindo pareceres com base no parecer da auditoria independente.

Subordinado ao Conselho Curador está o **Diretor Presidente**, que é o representante oficial da Fundação. Ele gerencia a organização com o suporte de uma diretoria executiva profissional, a quem compete a gestão cotidiana e técnica da organização.

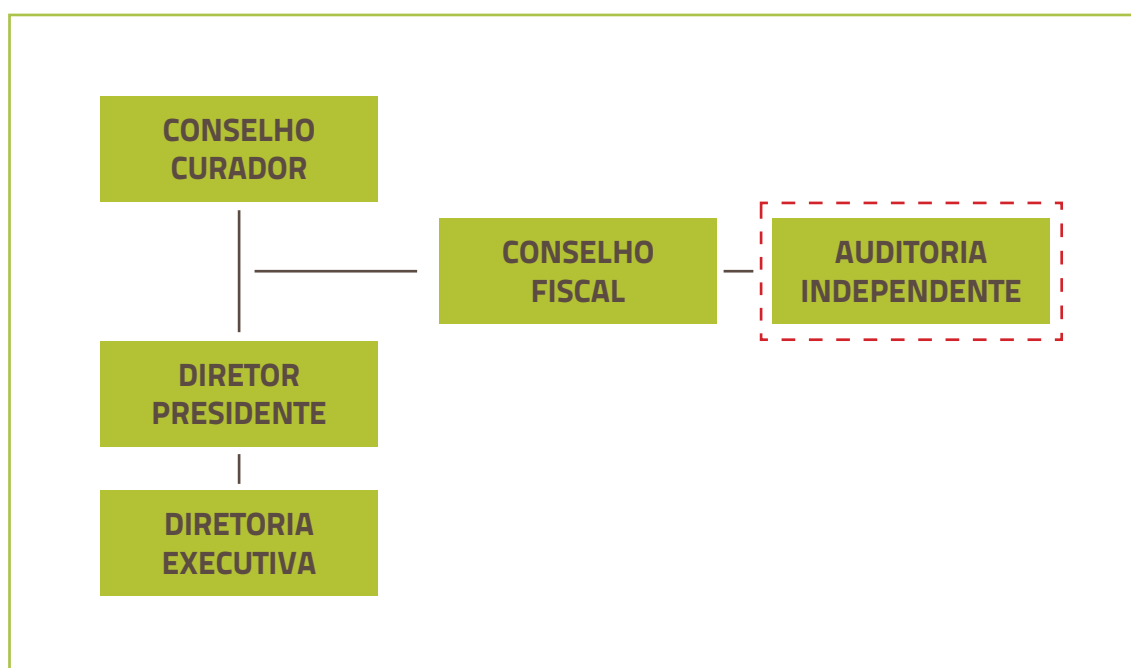

A Fundação Grupo Boticário também conta com a *expertise* de 113 consultores que assessoram, de forma voluntária, a tomada de decisões diretamente ligadas às ações de conservação. O conhecimento compartilhado pelos consultores é de extrema importância, pois potencializa a

capacidade de análise das ações e projetos incentivados pela Fundação e, em consequência, melhor qualifica a contribuição da instituição para a conservação da biodiversidade.

Veja em "Quem Somos" a listagem de consultores voluntários e também a relação de membros do Conselho Curador e do Conselho Fiscal.

VALORES

A Fundação Grupo Boticário assume compromisso com:

- Conservação da natureza: Práticas profissionais que evidenciem a missão e valores institucionais;
- Ética: Autenticidade, honestidade e respeito nas relações, procedimentos e decisões;
- Espírito de equipe: Profissionalismo, motivação, reconhecimento e cooperação, garantindo melhores resultados;
- Desenvolvimento contínuo: Capacidade de agregar conhecimentos que contribuam para o desenvolvimento pessoal e organizacional, com intuito de ter flexibilidade, agilidade, pró-atividade, inovação e criatividade.

MODELO DE GESTÃO

O modelo de gestão adotado pela Fundação Grupo Boticário orienta-se pela metodologia de "gestão por processos", que alinha as atividades de trabalho à cadeia de valor da organização. Esse método preconiza a sistematização e o acompanhamento dos processos que entregam a missão da Fundação. Desta forma, as ações são monitoradas por meio de indicadores de desempenho e da execução dos procedimentos dos processos, que garantem a qualidade e consistência do trabalho desenvolvido.

Outra importante preocupação do modelo de gestão é o de preparar a Fundação para os desafios e cenários futuros. Assim, além do acompanhamento das atividades atuais, existe o planejamento estratégico que é conduzido para o alcance de uma visão estratégica de futuro. Essa visão recebe atenção especial na Fundação: há um esforço contínuo de investimento em iniciativas que garantam que a instituição atue na sociedade de forma ativa e impulsionante. A visão

estratégica definida para o período 2009-2013 é desdobrada em ações com o suporte da metodologia *Balanced ScoreCard* (BSC), que explicita a estratégia por meio de um mapa de fácil leitura.

São realizadas análises críticas para acompanhar o andamento das ações planejadas e, caso haja desvios, são propostas ações de ajustes para corrigi-las e garantir que as demandas estabelecidas para o ano serão cumpridas. Os *status* e os principais resultados das ações institucionais são reportados à equipe nas reuniões mensais de comunicação, para que os colaboradores estejam sempre alinhados à missão e às estratégias da instituição.

Desta forma, o sistema de gestão adotado permite o acompanhamento da execução de processos e das ações estratégicas e promove o alinhamento da realização da estratégia para a equipe.

Cadeia de valor e processos da Fundação



FONTES DE RECURSOS

A Fundação Grupo Boticário é a principal expressão da política de investimento social privado do Grupo Boticário, que destina parte de seu faturamento para a conservação da natureza. Além desse recurso, a Fundação conta com as

seguintes formas de colaboração direta: contribuição dos franqueados da rede O Boticário, doações de pessoas físicas e com o patrocínio e apoio técnico/institucional de outras organizações e empresas em projetos específicos.

Veja mais em "Parceiros".

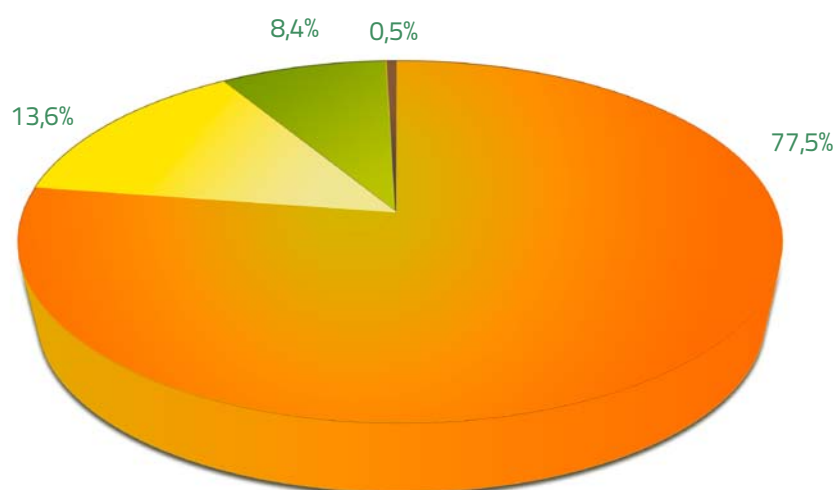

■	Doações Grupo Boticário
■	Doações franqueados O Boticário
■	Parcerias e convênios
■	Ingressos e outras doações

AÇÕES



APOIO A INICIATIVAS DE CONSERVAÇÃO

A Fundação Grupo Boticário é uma das primeiras instituições nacionais ligadas à iniciativa privada que financia projetos de conservação da biodiversidade brasileira. Em 21 anos de atuação, US\$ 11,278,069.67 foram doados para 1.282

iniciativas de 448 instituições de todo o país. Distribuídas por todos os biomas, essas iniciativas trouxeram resultados efetivos para a conservação da biodiversidade:

414 unidades de conservação foram beneficiadas.



Haroldo Palo Jr

Parque Nacional da Serra da Canastra, em Minas Gerais.

167 espécies brasileiras ameaçadas de extinção foram estudadas.



Patrick Pina

Arara-azul-de-lear (*Anodorhynchus leari*), ave ameaçada que ocorre numa pequena área na Caatinga.



Otávio Vuolo Marques

Por meio de 25 iniciativas apoiadas foi possível descrever 42 novas espécies de animais e plantas, sendo que 12 delas foram descobertas em trabalhos realizados no interior de unidades de conservação.

A perereca *Scinax peixotoi* foi descrita em 2007 e ocorre na Ilha da Queimada Grande (SP).



Pedro Viana

Quatro das espécies descritas em projetos apoiados receberam nomes que fazem referência à Fundação: *Gymnanthes boticario* (planta); *Megaelosia boticariana* (anfíbio); *Listrura boticario* e *Aphyolebias boticarioi* (peixes). *Passiflora boticarioana* Cervi (maracujá nativo) é outra espécie batizada em homenagem à Fundação, mas ela não foi descoberta em projeto apoiado.

Flor do maracujá *Passiflora boticarioana* Cervi.

INICIATIVAS APROVADAS

Em 2011, a Fundação Grupo Boticário aprovou 44 novas iniciativas (Anexos 1 a 5). Deste total, uma iniciativa foi apoiada pelo Apoio a Programas, 38 pelo Edital de Apoio a Projetos e 5 pelo Edital Bio&Clima - Lagamar.

O Edital Bio&Clima – Lagamar, que teve a primeira chamada em 2011, financia projetos sobre vulnerabilidade e adaptação

de espécies e ecossistemas às mudanças climáticas, na região do Mosaico de Áreas Protegidas do Lagamar, entre os litorais do Paraná e sul de São Paulo. Nesta região, está concentrado o maior remanescente contínuo de Mata Atlântica e um dos maiores estuários de vida marinha do mundo.

APOIO A PROGRAMAS				
	Carta-consulta	Proposta detalhada	Apoiadas	Valor aprovado (US\$)
Março	02	02	01	191,049.68
Agosto	03	01	00	00.00
Total	05	03	01	191,049.68

Legenda:

Cartas-consulta: consultas encaminhadas;

Proposta detalhada: cartas-consulta que foram selecionadas para apresentação do detalhamento.

EDITAL DE APOIO A PROJETOS				
	Recebidas	Elegíveis	Apoiadas	Valor aprovado (US\$)
Março	212	133	17	351,390.03
Agosto	247	164	21	368,196.64 **
Total	459	297	38	719,586.67



Étson de Souza Lima

O estudo da ecologia e do estado sanitário do cachorro-vinagre (*Speothos venaticus*) é financiado via Edital de Apoio a Projetos.

** Valores ainda não considerados no somatório de números e investimentos de 2011 (1.282 iniciativas e US\$ 11,278,069.67), pois ainda não foram firmados os respectivos contratos.

Legenda:

Recebidas: propostas submetidas ao edital.

Elegíveis: propostas submetidas que atenderam as normas do Edital e que puderam concorrer. As demais propostas foram desqualificadas.

EDITAL BIO&CLIMA - LAGAMAR

	Recebidas	Elegíveis	Apoiadas	Valor aprovado (US\$)
Março	10	09	02	191,082.80
Agosto	14	11	03	128,546.03**
Total	24	20	05	319,628.83



Camille Dorrit

O Projeto BioMar, do Edital Bio&Clima - Lagamar, monitora a biodiversidade e os parâmetros oceanográficos no litoral do Paraná.

** Valores ainda não considerados no somatório de números e investimentos de 2011 (1.282 iniciativas e US\$ 11,278,069.67), pois ainda não foram firmados os respectivos contratos.

Legenda:

Recebidas: propostas submetidas ao edital.

Elegíveis : propostas submetidas que atenderam as normas do Edital e que puderam concorrer. As demais propostas foram desqualificadas.

ECODESENVOLVIMENTO

Em parceria com a Fundação Interamericana, a Fundação Grupo Boticário já apoiou 16 projetos de "Ecodesenvolvimento" que associam a conservação da

natureza com iniciativas de melhoria de qualidade de vida de comunidades. Em 2011, quatro deles estavam em andamento, todos aprovados em 2010.

FLORESTA COM ARAUCÁRIAS

No final de 2011, a Fundação Grupo Boticário assinou o termo de cooperação com a Fundação Araucária. As duas instituições lançarão em 2012 uma chamada de projetos conjunta voltada especialmente para instituições paranaenses que contribuam efetivamente para a

conservação da natureza no estado. A seleção seguirá as linhas temáticas já adotadas pela Fundação Grupo Boticário em seus editais, com prioridade para a Floresta com Araucárias e suas unidades de conservação de proteção integral. O lançamento deste edital será em junho de 2012.

PARCEIROS DO APOIO A INICIATIVAS DE CONSERVAÇÃO



RESERVAS NATURAIS

As Reservas Particulares do Patrimônio Natural (RPPNs) são áreas privadas destinadas à proteção da natureza. São mecanismos efetivos de participação da sociedade na conservação da biodiversidade, complementando os esforços públicos na criação e manutenção de áreas protegidas.

A primeira RPPN da Fundação Grupo Boticário é a Reserva Natural Salto Morato, adquirida em 1994 e aberta ao público para visitação em 1996. Com 2.252 hectares, situa-se em Guaraqueçaba, litoral norte do Paraná, dentro da maior área contínua remanescente de Floresta Atlântica. Em 1999, foi declarada Sítio do Patrimônio Natural da Humanidade pela Unesco e, desde sua criação, vem sendo referência como unidade de conservação privada.

A Reserva Natural Serra do Tombador foi adquirida em 2007 e reconhecida como RPPN federal em 2009. Está situada em Cavalcante, no nordeste de Goiás, dentro de uma das áreas consideradas como de alta prioridade de conservação pelo Ministério do Meio Ambiente (MMA). Em seus 8.730 hectares, abriga e protege diversas tipologias do Cerrado, rios perenes e intermitentes, em área de beleza cênica e biodiversidade notáveis. Sua proximidade com o Parque Nacional da Chapada dos Veadeiros ressalta sua importância no contexto da conservação do Cerrado, o segundo maior bioma brasileiro e também o segundo mais ameaçado. A Reserva Natural Serra do Tombador está em fase de estruturação e não está aberta à visitação pública.



Reserva Natural Serra do Tombador

Gustavo Galfr

PLANOS DE MANEJO CONCLUÍDOS

Uma das principais conquistas do ano de 2011 para ambas as reservas foi a **finalização de seu plano de manejo**, documento que dá as principais diretrizes para que as unidades de conservação cumpram seu objetivo de conservar a biodiversidade ali presente.

A Reserva Natural Serra do Tombador teve seu plano de manejo elaborado pela primeira vez e este documento foi aprovado pelo Instituto Chico Mendes de Conservação da Biodiversidade (ICMBio), sendo que a publicação no Diário Oficial aconteceu em dezembro.

O plano da Reserva Natural Salto Morato foi revisto e atualizado. O documento foi encaminhado para o ICMBio e a previsão é que a aprovação final aconteça no início de 2012.

Para subsidiar a revisão dos planos de manejos de suas reservas, a Fundação Grupo Boticário utilizou os conceitos do manejo adaptativo e as ferramentas de planejamento voltadas a essa metodologia. Eles visam a identificar alvos de conservação e a focar e a planejar ações a curto, médio e longo prazos, para garantir a conservação desses alvos.

Foram realizadas oficinas sobre o manejo adaptativo nas duas reservas e todas elas contaram com a participação de uma equipe multidisciplinar formada por representantes da própria Fundação e de outras instituições atuantes nas respectivas regiões. Em Cavalcante, as oficinas aconteceram em 2010. Nos trabalhos em Guaraqueçaba, em 2011, foram envolvidos o Batalhão de Polícia Ambiental do Paraná, ICMBio, SPVS, Instituto Ambiental do Paraná e Instituto Neotropical.



Adrian Moss

Reserva Natural Salto Morato

RESERVA NATURAL SALTO MORATO

PROTEÇÃO DA BIODIVERSIDADE E PESQUISA CIENTÍFICA

Os trabalhos de restauração da integridade natural da Reserva Natural Salto Morato tiveram continuidade em 2011 com o Plano de Controle de Espécies Exóticas Invasoras, que foi elaborado para ampliar as ações de controle da braquiária e outras espécies invasoras. Paralelamente a isso, a equipe da Reserva recebeu treinamentos para atuar no combate às invasoras, o que compreendeu capacitação para o uso de EPI (equipamento de proteção individual) e para o manuseio de produtos.

O projeto Fauna e Flora em Risco, iniciado em 2010, também teve continuidade. Seu objetivo é a conservação de três emblemáticos habitantes da Mata Atlântica: palmeira-juçara (*Euterpe edulis*), jacutinga (*Aburria jacutinga*) e macuco (*Tinamus solitarius*), espécies ameaçadas ou quase ameaçadas de extinção devido ao desmatamento, extrativismo ilegal e à caça predatória.

Em 2011, foi encerrada a primeira etapa das pesquisas com o macuco, que trouxe indicativos para manejo e futuras pesquisas. Também foi realizado um estudo de campo para identificar a estrutura populacional da palmeira-juçara, que confirmou que, assim como em toda a região, na Reserva Natural Salto Morato existe a extração ilegal de palmito e isso é uma forte ameaça à integridade da unidade de conservação. O conhecimento levantado com este trabalho servirá para ações de recuperação e combate à extração ilegal do palmito, planejadas para 2012 e anos posteriores.

Iniciou-se também em 2011 o estudo populacional da jacutinga, que se estenderá até o início de 2012. Espera-se, a exemplo da palmeira-juçara, obter resultados concretos para ações de conservação dessa espécie.



Haroldo Palo Jr.

Palmeira-juçara (*Euterpe edulis*), uma das três espécies-alvo do projeto Fauna e Flora em Risco.

Além dos estudos realizados pela própria Fundação Grupo Boticário, a Reserva serviu de campo para nove projetos realizados por outros pesquisadores. Quatro deles foram concluídos e os demais terão continuidade em 2012.

O Programa de Pós-graduação em Ecologia e Conservação (PPGECO) da Universidade Federal do Paraná (UFPR) realizou a Disciplina de Ecologia de Campo na Reserva Natural Salto Morato.



Acervo Fundação Grupo Boticário

Armadilha fotográfica é montada para registrar mamíferos de médio e grande porte.

PROJETOS REALIZADOS NA RESERVA NATURA DE SALTO MORATO

Projeto/pesquisa	Responsável técnico	Instituição	Status
Disciplina de Campo PPG-ECO: Ecologia e Conservação da Floresta Atlântica.	Isabela Galarda Varassin	UFPR	Concluído em 2011
Análise da Visitação da Reserva Natural Salto Morato: Variáveis influentes.	Thabata Quadros Luchtenberg	Unibrasil	Concluído em 2011
Parâmetros da Comunidade de Anuros de Folhço da Mata Atlântica da RNSM.	Manuela dos Santos Pereira	UERJ	Concluído em 2011
Taxonomia e filogenia de <i>Auchenorrhyncha</i> e Insetos Aquáticos da Região Neotropical.	Daniela Maeda	UFRJ	Concluído em 2011
Avaliação da vulnerabilidade de extinção das espécies da Floresta Atlântica mediante o uso de redes de interação mutualística entre plantas zoocóricas e aves frugívoras.	Isabela Galarda Varassin	UFPR	Em andamento
Levantamento da fauna de abelhas das orquídeas e abelhas nativas que nidificam em cavidades pré-existentes da Reserva Natural Salto Morato visando à conservação destes polinizadores em remanescentes florestais do Paraná.	Silvia Helena Sofia	UEL	Em andamento
Rede Latino-Americana de Monitoramento Atmosférico de POPs.	Gilberto Fillmann	FURG	Em andamento
Status de mamíferos de médio e grande porte ameaçados de extinção em áreas protegidas de floresta atlântica costeira do litoral norte do estado do Paraná: estratégias para elaboração e implementação de um programa de monitoramento.	Roberto Fusco	Instituto de Pesquisas Cananéia	Em andamento
Uso do espaço por morcegos e seu potencial efeito em processos de sucessão e regeneração de áreas degradadas, na Reserva Natural Salto Morato.	Marcelo Rubio	UFPR	Em andamento

USO PÚBLICO

Desde 1996, a Reserva Natural Salto Morato recebeu mais de 92 mil visitantes. Em 2011, foram 4.779 pessoas, provenientes de diferentes regiões do Paraná, de outros 11 estados e 12 países.

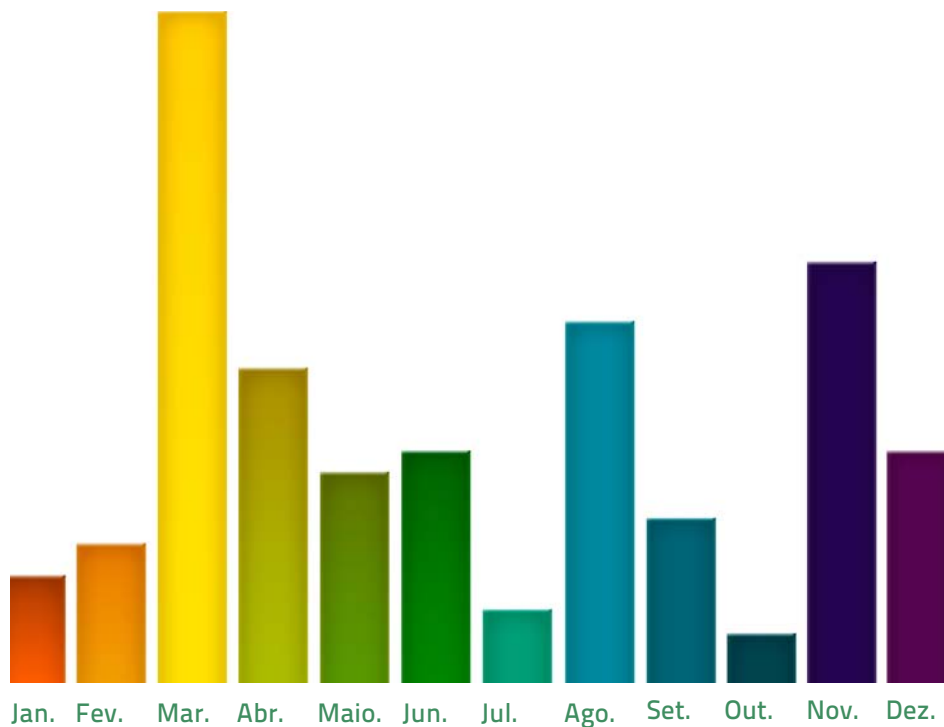

Visitação em 2011

Jan.	911
Fev.	385
Mar.	303
Abr.	384
Mai.	229
Jun.	471
Jul.	179
Ago.	159
Set.	268
Out.	347
Nov.	537
Dez.	606
Total	4.779

Procedência dos visitantes em 2011

39%	Curitiba-PR
36%	Guaraqueçaba-PR
7%	Litoral do Paraná
6%	Interior do Paraná
3%	Região Metropolitana de Curitiba
3%	Santa Catarina
3%	Outros países (América Latina, Alemanha, Áustria, Canadá, Eslovênia, Espanha, Estados Unidos, Holanda e Portugal)
2%	São Paulo
1%	Outros estados (AC, AL, AM, DF, MA, MG, RJ e RS)

Entre os visitantes estão os alunos de escolas da rede pública de ensino do município de Guaraqueçaba, que participaram do projeto Força Verde Mirim. Organizado pela Polícia Ambiental do Paraná, o projeto interdisciplinar tem por objetivo capacitar jovens e adolescentes com atividades

de educação ambiental e cívica. Em 2011, a primeira turma da Força Verde Mirim de Guaraqueçaba formou 29 alunos. A Prefeitura de Guaraqueçaba e a Fundação Grupo Boticário são parceiras da iniciativa.



Maísa Guayressú

Alunos do projeto Força Verde Mirim em atividade na Reserva.

Em 2011, a Reserva contou com mais um atrativo para os visitantes: o Dia de Campo com Pesquisador, que teve duas edições-piloto ao longo do ano. Nesses eventos, um grupo de visitantes acompanha as atividades de campo de um pesquisador que realiza estudos dentro da Reserva.

O objetivo da ação é possibilitar que os visitantes se aproximem dos pesquisadores e compreendam a importância desses estudos para a conservação da biodiversidade.



Mericy Rizzato Vismara

Visitantes acompanham o trabalho de um pesquisador.

A lista de aves que ocorrem na Reserva Natural Salto Morato foi revisada, totalizando 324 espécies.

A Fundação Grupo Boticário apoiou a sexta edição do Encontro Brasileiro de Observação de Aves – Avistar 2011. No

evento, foram apresentados os vencedores do 5º Concurso Avistar de Fotografia de Aves e um desses selecionados recebeu como premiação uma visita com acompanhante para conhecer a avifauna da Reserva.

BELAS AVES QUE OCORREM NA RESERVA



Haroldo Palo Jr.

Araçari-banana (*Pteroglossus bailloni*).



Haroldo Palo Jr.

Saíra-sete-cores (*Tangara seledon*).

MONITORAMENTO

Em 2011, os trabalhos de monitoramento das trilhas foram intensificados e as divisas foram roçadas e demarcadas com palanques.

MELHORIAS NA INFRAESTRUTURA

As reformas e as readequações prediais iniciadas em 2010 foram concluídas.

As instalações destinadas ao Uso Público também passaram por melhorias; os banheiros dos quiosques foram ampliados; o Centro de Visitantes foi revitalizado; e, a reforma da Trilha da Figueira entrou numa segunda etapa, com a reconstrução de pontes e novas passarelas, sendo a sua reabertura planejada para o início de 2012.

Em abril de 2011, uma **estação meteorológica** foi instalada na Reserva em conjunto com o SIMEPAR, ampliando a rede de estações de monitoramento climático e meteorológico do estado do Paraná. Trata-se de uma estação de padrão meteorológico internacional e fornece em tempo real dados de direção e velocidade do vento, pressão atmosférica, radiação solar, temperatura do ar (mínima, máxima e média), umidade relativa do ar e precipitação. Esses dados fornecidos pela estação oferecem subsídio para os pesquisadores que atuam na Reserva.



Ermani Werle

Reforma da Trilha da Figueira



Marcy Rizzato Vismara

Vista externa do Centro de Visitantes reformado.

RELAÇÃO COM O ENTORNO

A Fundação promoveu encontros e reuniões com o poder executivo e secretariado municipal de Guaraqueçaba (Meio Ambiente, Educação e Turismo). Também foi firmado termo de cooperação com a prefeitura para viabilizar o projeto Força Verde Mirim.

Assim como em anos anteriores, representantes da Reserva participaram do grupo de trabalho para gestão das unidades de conservação do Mosaico Lagamar, que compreende a região litorânea próxima à divisa entre os estados do Paraná e São Paulo. Também houve participação em reuniões do

Conselho Consultivo da APA de Guaraqueçaba (Conapa), Observatório do Litoral e do Festival de Turismo do Litoral Paranaense.

A Reserva ainda apoiou a Associação de Criadores de Abelhas Nativas da APA de Guaraqueçaba (Acriapa) na realização de um curso sobre criação de abelhas nativas sem ferrão, para a comunidade da Vila Morato, com o intuito de oportunizar uma alternativa de renda a essa comunidade, por meio de sua inserção no mercado do mel.

PARCEIROS DA RESERVA NATURAL SALTO MORATO



Proteger a natureza é preservar a vida.



RESERVA NATURAL SERRA DO TOMBADOR

PESQUISA CIENTÍFICA

Em 2011, quatro estudos foram realizados dentro da Reserva Natural Serra do Tombador.

Em outubro, foi realizada disciplina de Campo do Programa de Pós-graduação em Botânica da Universidade de Brasília (UnB). Estiveram presentes 13 alunos de mestrado e doutorado, que fizeram levantamentos da vegetação nas diferentes fitofisionomias presentes na Reserva.

A Funatura finalizou um projeto na região da Chapada dos Veadeiros que estudou o pato-mergulhão (*Mergus octosetaceus*), espécie em risco de extinção e que já foi observada em um dos rios da Reserva.

Duas pesquisas foram iniciadas neste último ano e ambas contribuirão para ampliar o conhecimento sobre a dinâmica e efeitos do fogo no Cerrado.

PROJETOS REALIZADOS NA RESERVA NATURAL SERRA DO TOMBADOR.

Projeto/pesquisa	Responsável técnico	Instituição	Status
O fogo como instrumento de manejo de gramíneas invasoras em unidades de conservação do Cerrado.	Vânia Regina Pivello	USP	Em andamento. Iniciado em setembro de 2011.
O fogo como instrumento de manejo em unidades de conservação do Cerrado.	Alessandra Tomaseli Fidelis	UNESP	Em andamento. Iniciado em novembro de 2011.
Estratégias para a proteção do pato-mergulhão <i>Mergus octosetaceus</i> na Chapada dos Veadeiros, Goiás - Fase II.	Cesar Victor do Espírito Santo	Fundação Pró-Natureza – FUNATURA	Concluído em 2011
Disciplina de Campo PPG Botânica.	Professores doutores Cássia Munhoz, Manoel Cláudio Silva Junior e Regina Célia de Oliveira	UnB	Concluído em 2011



Aula de campo do Programa de Pós-graduação em Botânica da UnB.



Pesquisadores da USP durante coleta de material biológico na Reserva.

INFRAESTRUTURA

Em agosto, 4.150 metros de cercas foram instalados na Reserva, dando continuidade ao processo de sinalização das divisas. Além da delimitação em si, as cercas protegem contra a entrada de animais domésticos (bovinos, equinos e muaras). Somando os serviços dos anos anteriores, a Reserva Natural Serra do Tombador dispõe agora de um total de 18,1 km de cercas instaladas.

Ainda em agosto, foi instalada na Reserva uma **estação meteorológica**. A estação é equipada com sensores de temperatura e umidade do ar, velocidade e direção de vento, pressão atmosférica, precipitação e radiação solar, e também um *datalogger* que armazena os dados dos sensores. Os dados gerados subsidião atividades de pesquisa, além de auxiliar a equipe a monitorar focos de incêndio para proteger a reserva de queimadas.

FOCOS DE INCÊNDIO

A Reserva foi alvo de focos de incêndio entre agosto e setembro. Apesar do esforço da própria equipe e das brigadas de incêndio do PREVFOGO, além da ajuda de brigadistas voluntários, 80% da unidade foi queimada. No entanto, nenhum exemplar da macrofauna foi encontrado morto.

Em outubro, a equipe da Reserva participou do I Encontro Sobre Queimadas, realizado pela Câmara Municipal de Cavalcante, e fez uma apresentação sobre a importância do bioma Cerrado e de suas unidades de conservação, ressaltando os impactos causados pelos incêndios. Na ocasião, foram discutidas e encaminhadas iniciativas para minimizar a ocorrência de incêndios na região.



Estação Meteorológica.

Acervo Fundação Grupo Botucário

RELAÇÃO COM O ENTORNO

Para fortalecer a importância da Reserva na proteção do Cerrado, a equipe da Fundação busca estar integrada com as instituições locais.

Em agosto de 2011, a Fundação realizou uma reunião com o prefeito e secretários municipais de Cavalcante-GO, para apresentar as iniciativas da instituição e discutir os desafios e as oportunidades para a região

Em novembro, parceiros locais foram convidados a participar da Capacitação em Manejo e Controle de Espécies Exóticas Invasoras. Além da equipe da própria Reserva, estiveram no treinamento Eric Resende Kolailat, do Departamento de Áreas Protegidas da Secretaria do Meio Ambiente e Recursos Hídricos de Goiás (SEMARH); e Alexandre Sampaio, do Parque Nacional da Chapada dos Veadeiros do ICMBio.

Em dezembro, a equipe da Reserva participou da reunião do Conselho do Parque Nacional da Chapada dos Veadeiros e, na oportunidade, a Fundação Grupo Boticário foi indicada para assumir como titular a cadeira de representante de organização não-governamental desse conselho.

Ao longo do ano, foi dada continuidade ao projeto "Corredor Ecológico Tombador-Veadeiros", que visa ao incentivo da conservação em terras privadas localizadas entre a Reserva e o Parque Nacional da Chapada dos Veadeiros. A iniciativa é realizada em parceria com a The Nature Conservancy (TNC), o ICMBio e outras instituições. A principal ação de 2011 foi a continuidade do cadastramento dos proprietários de terras da área do projeto.



Acervo Fundação Grupo Boticário

A diretora executiva da Fundação Grupo Boticário com autoridades do município de Cavalcante.



Acervo Fundação Grupo Boticário

Participantes da reunião do Conselho do Parque Nacional da Chapada dos Veadeiros.

PARCEIROS DA RESERVA NATURAL SERRA DO TOMBADOR



ESTRATÉGIAS INOVADORAS DE CONSERVAÇÃO

A Fundação Grupo Boticário investe no desenvolvimento de estratégias inovadoras para potencializar as ações de conservação. As frentes trabalhadas atualmente são o pagamento por serviços ambientais (Projeto Oásis) e o fortalecimento da importância das áreas protegidas na

adaptação e mitigação às mudanças climáticas. Além disso, a Fundação realiza estudos para que, futuramente, sejam propostas estratégias de conservação que minimizem a degradação gerada por cadeias produtivas de grande impacto ambiental.

PROJETO OÁSIS

O Projeto Oásis incentiva a conservação em terras privadas e é um dos primeiros mecanismos de pagamento por serviços ambientais (PSA) implantados do Brasil.

O projeto foi lançado em 2006 na região metropolitana de São Paulo, onde é desenvolvido pela própria Fundação, com patrocínio da Mitsubishi Foundation Corporation for the Americas e do Instituto Hedging Griffo.

A iniciativa foi concebida para premiar financeiramente proprietários de terras que, historicamente, conservam suas áreas naturais em regiões de mananciais. Em 2011, foram beneficiados pelo projeto 14 proprietários da região de mananciais da bacia de Guarapiranga e as Áreas de Proteção Ambiental Capivari-Monos e Bororé-Colônia. Juntas, essas propriedades conservam 747,65 hectares de áreas naturais.

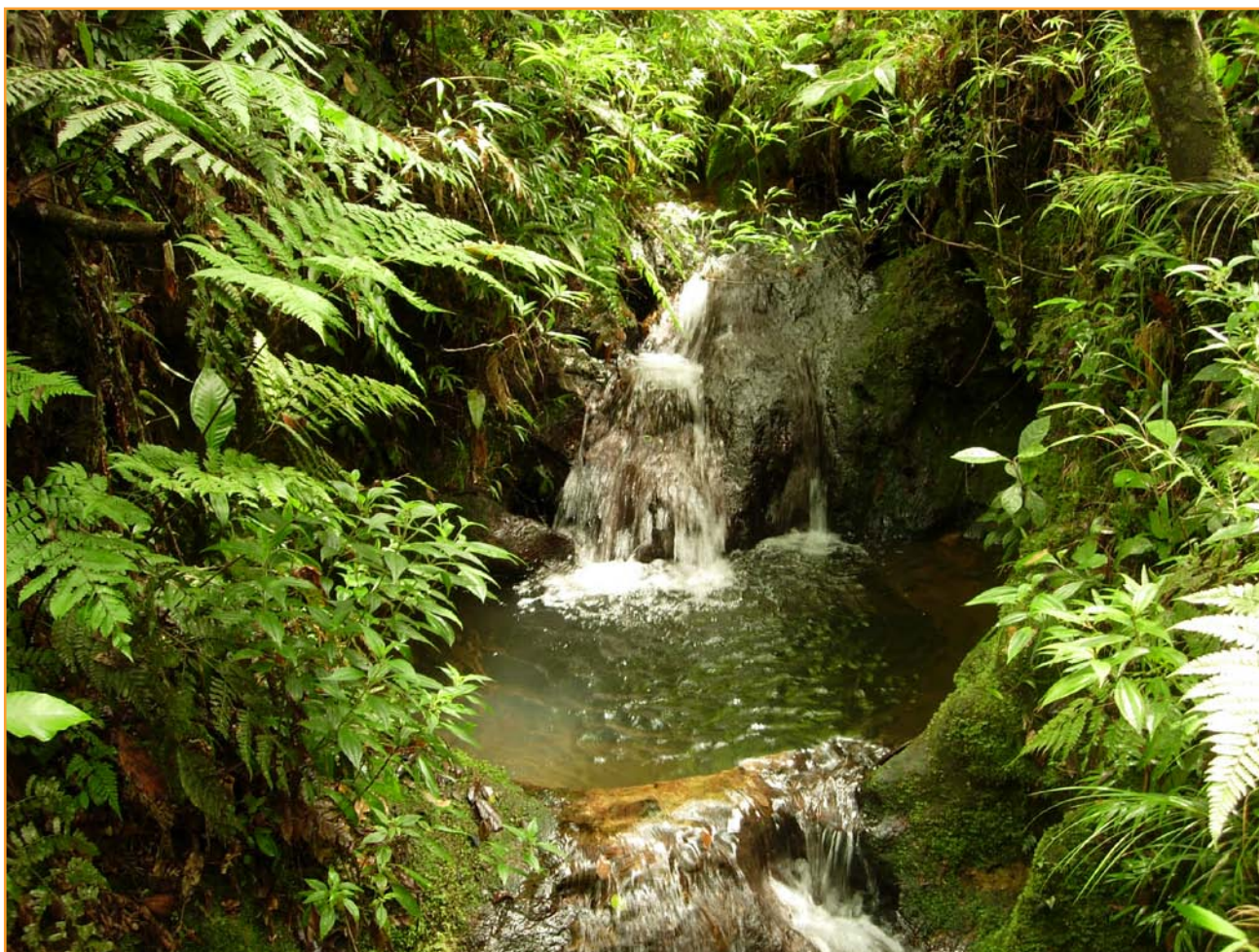

Acervo Fundação Grupo Boticário

Sítio do Sargento, propriedade participante do Projeto Oásis São Paulo.

O projeto em São Paulo tem caráter demonstrativo e procura incentivar que outras organizações e o poder público também adotem o mecanismo de PSA como uma ferramenta viável para conservação de áreas naturais estratégicas.

A primeira parceria para expansão do projeto foi estabelecida com a prefeitura do município de Apucarana (PR), em 2009. O projeto foi iniciado em 2010, quando foram assinados os primeiros contratos de premiação financeira entre a prefeitura e os proprietários de terra. Em 2011, tiveram novas adesões e, ao final do ano, o Projeto Oásis Apucarana contabilizava um total de 133 participantes em cujas terras são conservados 800 hectares de áreas naturais.

O formato que o Projeto Oásis tomou em Apucarana (com um modelo de cálculo ambiental simplificado e que também inclui critérios de manejo agrícola) despertou em outros municípios o interesse em implantar o projeto.

Um deles foi São Bento do Sul (SC) que, em 5 de junho de 2011, firmou parceria com a Fundação para a implantação do "Projeto Oásis São Bento do Sul: Produtor de Água do Rio Vermelho". O projeto conta com 18 propriedade contratadas, que protegem 44,85 ha de vegetação nativa às margens do Rio Vermelho na Área de Proteção Ambiental Rio Vermelho/Humboldt.



Nascente protegida em Apucarana.



Evento celebra parceria entre a Fundação e a prefeitura de São Bento do Sul.

EXPANSÃO NACIONAL

Em 2011, o Projeto Oásis passou por uma fase de revisão e avaliação metodológica, bem como de análise dos resultados alcançados até então. Em seguida, o modelo foi aperfeiçoado: foi criado um novo cálculo de PSA e um sistema informatizado para a gestão do projeto. Esse modelo aperfeiçoado tem como diferencial a possibilidade de ser aplicado em todas as regiões do Brasil. O processo de estruturação para a expansão nacional do Projeto Oásis contou com o patrocínio do Instituto HSBC Solidarity.

A expansão nacional do Projeto Oásis visa à conservação de áreas naturais e sua biodiversidade, à produção de água e ao incremento de renda dos proprietários de terra envolvidos,

em diferentes regiões do país. Tem o propósito de, também, estimular a criação de leis municipais e estaduais de pagamento por serviços ambientais, regulamentando o mecanismo e possibilitando ações de longo prazo. Para tanto, parcerias com estados e municípios estão em processo de negociação.

A primeira iniciativa que será implantada com esse novo modelo será o **Projeto Oásis Serra da Moeda – Brumadinho**, em Minas Gerais. São parceiros da Fundação nesse projeto o Ministério Público de Minas Gerais e a Associação Mineira de Defesa do Ambiente (AMDA).



Acervo Fundação Grupo Boticário

Os parceiros do Projeto Oásis Serra da Moeda – Brumadinho assinam termo de cooperação.



Acervo Fundação Grupo Boticário

Paisagem em Brumadinho (MG), com áreas de pasto, de mineração, residenciais e também áreas conservadas próximas às montanhas.

Outras duas parcerias foram firmadas em 2011. Uma com a Fundação Mata Atlântica Cearense para a implementação do Projeto Oasis – Maciço de Baturité. A Fundação também auxiliará no desenvolvimento da metodologia que será

utilizada para valorar ambientalmente as propriedades participantes do “Projeto Taquarussu: Uma Fonte de Vida”, que será implantado em Palmas (TO), pela Companhia de Saneamento de Tocantins (Saneatins).

PARCEIROS DO PROJETO OÁSIS SÃO PAULO

Patrocínio



Colaboração



Apoio



PARCEIROS DO PROJETO OÁSIS APUCARANA



PARCEIRO DO PROJETO OÁSIS SÃO BENTO DO SUL



PARCEIROS DO PROJETO OÁSIS SERRA DA MOEDA - BRUMADINHO



PARCEIRO DO PROJETO OÁSIS - EXPANSÃO NACIONAL



OUTROS PARCEIROS DO PROJETO OÁSIS



MUDANÇAS CLIMÁTICAS

Todas as ações de conservação de áreas naturais desenvolvidas pela Fundação Grupo Boticário contribuem para a mitigação e adaptação às mudanças climáticas. Colaboram com a mitigação porque auxiliam na redução do desmatamento, que é um dos principais caminhos para a diminuição das emissões de gases de efeito estufa. Em relação à adaptação, as ações da Fundação possibilitam amenizar alguns dos possíveis danos à sociedade decorrentes das alterações climáticas. Um exemplo disso é que a conservação das áreas naturais diminui o risco de enchentes, pois possibilita que a água das chuvas se infiltre no solo e desça mais lentamente pelas encostas, o que evita também os deslizamentos de terra.

A Fundação ainda realiza e promove outras ações que contribuem com a redução dos impactos das mudanças climáticas sobre a biodiversidade, como será apresentado.

BIO&CLIMA – LAGAMAR

O Bio&Clima – Lagamar é uma iniciativa inovadora de financiamento de projetos de pesquisa, que tem por objetivos a compreensão dos impactos das mudanças climáticas sobre espécies e ecossistemas, e a geração de recomendações ao manejo das unidades de conservação.

Inicialmente, o projeto está focado no Lagamar, localizado nos litorais do Paraná e do sul de São Paulo, numa região que abriga o maior remanescente contínuo da Mata Atlântica.

Para apoiar projetos nesta região, no início de 2011, a Fundação lançou o Edital Bio&Clima – Lagamar. (Os projetos apoiados em 2011 estão listados nos anexos 3 e 4).



Ricardo Belmonte Lopes

Lagoa do Parado (PR), onde é realizado projeto com avez estuarinas, apoiado pelo Edital Bio&Clima - Lagamar.

POLÍTICAS PÚBLICAS

Na área de políticas públicas sobre mudanças climáticas, a Fundação Grupo Boticário foi reeleita (período de 2011 a 2012) como coordenadora do Observatório do Clima, rede brasileira de articulação sobre mudanças climáticas globais. Por meio dessa rede, ao longo do ano, a Fundação participou de diversos eventos e debates contrários ao Projeto de Lei que altera o Código Florestal, e sobre a regulamentação da Política Nacional de Mudanças Climáticas.

Em dezembro, quatro representantes da Fundação participaram da 17ª Conferência das Partes da Convenção-Quadro das Nações Unidas sobre Mudança do Clima (COP 17), realizada na cidade de Durban, África do Sul. Foi a terceira vez que a instituição esteve numa COP da Convenção do Clima e a primeira em que teve um estande, o qual foi utilizado para a divulgação de suas ações, sobretudo aquelas relativas às mudanças climáticas.



Acervo Fundação Grupo Boticário

Reunião anual de membros do Observatório do Clima, em maio de 2011.



Acervo Fundação Grupo Boticário

Estande da Fundação na COP 17.

Na COP 17, os membros do Observatório do Clima redigiram um manifesto contra o projeto de lei que prevê alterações no Código Florestal e o apresentaram à imprensa internacional. No texto, as entidades afirmam que a proposta de redução de emissões de gases do efeito estufa anunciada em 2009 pelo

governo federal, na COP 15, e inseridas na Política Nacional sobre Mudança do Clima, está ameaçada pelas alterações no Código Florestal. O manifesto pede que a presidente Dilma Rousseff vete a proposta que flexibiliza a lei ambiental.



Acervo Fundação Grupo Botucário

A ex-ministra do Meio Ambiente, Marina Silva, recebe de André Ferretti o manifesto contra as alterações no Código Florestal.

PARCEIRO DAS AÇÕES DE MUDANÇAS CLIMÁTICAS

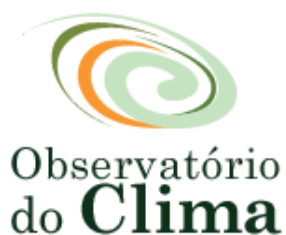

ESTAÇÃO NATUREZA

Criadas por iniciativa da Fundação Grupo Boticário, em parceria com o Grupo Boticário, as Estações Natureza são exposições interativas sobre a natureza brasileira. Com o objetivo de sensibilizar a população urbana sobre a questão ambiental, as exposições possibilitam o contato

das pessoas que vivem nas cidades com a natureza. Há um trabalho específico para atendimento de escolas, incluindo fornecimento de material sobre a temática ambiental. Atualmente, estão em operação duas unidades, uma em Corumbá (MS) e outra em São Paulo (SP).

ESTAÇÃO NATUREZA PANTANAL

A Estação Natureza Pantanal foi inaugurada em 2006 e está instalada num espaço que integra a revitalização de um edifício histórico em Corumbá. A exposição mostra as belezas naturais da região de forma lúdica e interativa, com painéis

fotográficos, maquetes, sons e imagens, proporcionando ao visitante a sensação de realizar uma viagem pelo Pantanal, sensibilizando moradores e turistas quanto à importância dos ecossistemas pantaneiros.



Estação Natureza Pantanal

Silvio Andrade

Em seis anos de atividades, a exposição recebeu 44.350 visitantes de todos os estados do Brasil e de diferentes países. Em 2011, foram 9.751.

■	Instituições de educação infantil, ensino fundamental e médio
■	Visitantes espontâneos
■	Grupos organizados não-escolares
Total: 9.751	

Visitantes em 2011

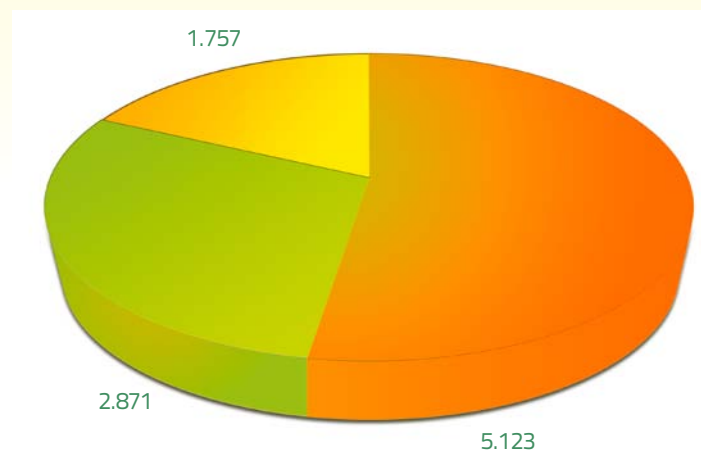

O atendimento a escolas públicas e particulares de Corumbá e Ladário proporcionou aos alunos um espaço de reflexão e aprendizagem sobre as questões ambientais. Foram atendidas em 2011 39 instituições de ensino (que correspondem a 60% das escolas de ensino fundamental e médio de Corumbá e Ladário), que realizaram um total de 170 visitas monitoradas.

■	Municipais
■	Estaduais
■	Particulares
Total: 39	

Instituições de ensino atendidas

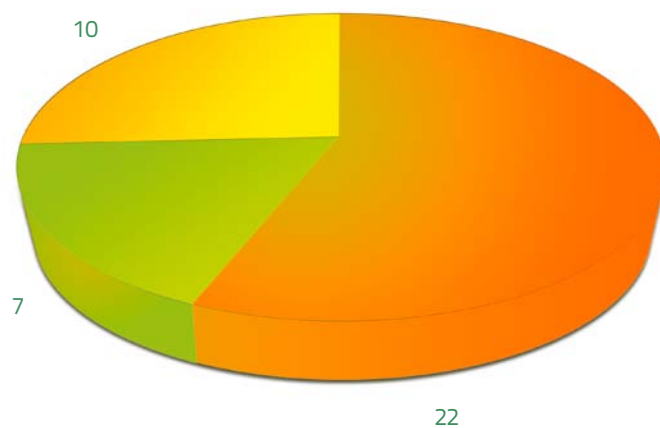

A Estação Natureza Pantanal também serviu de espaço para eventos e abrigou exposições temporárias que valorizam a cultura e a natureza da região. A exposição "Expo Água 2011" aconteceu em março e esta foi a terceira edição do evento que é realizado em parceria com a ONG Paz e Natureza Pantanal. Fotografias, desenhos, dicas e alertas sobre o cuidado com a água mostraram a relação entre o ser humano e a água, com enfoque para as comunidades pantaneiras.

O "Sábado da Criança", em 15 de outubro, foi uma tarde com diversas atividades voltadas para as crianças, como brincadeiras, passeios na exposição interativa e apresentação de uma peça de teatro de bonecos preparada exclusivamente para esta data.



Acervo Fundação Grupo Boticário

Teatro de Bonecos, realizado no evento Sábado da Criança.



PARCEIROS DA ESTAÇÃO NATUREZA PANTANAL

LEI DE
INCENTIVO
À CULTURA

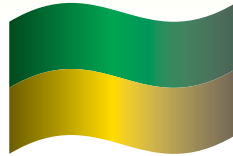

Realização:



FUNDAÇÃO GRUPO BOTICÁRIO
DE PROTEÇÃO À NATUREZA

Ministério da
Cultura



Patrocínio:



grupo boticário

Colaboração:



INSTITUTO
HOMEM
PANTANEIRO

ESTAÇÃO NATUREZA SÃO PAULO

A Estação Natureza São Paulo, inaugurada em 2009, foi desenvolvida em parceria com o Grupo Boticário e a Estação Ciência da Universidade de São Paulo (USP).

A exposição permanente ocupa espaço na plataforma de entrada da Estação Ciência, onde foram instalados cinco vagões de trem estilizados, distribuídos em 100 metros de trilhos, com uma área total de 240 m² de exposição. Em cada um deles, as informações sobre as paisagens brasileiras são

apresentadas de forma lúdica e educativa, proporcionando ao visitante a vivência da realidade de cada lugar por meio dos sentidos, incluindo simulação de temperatura, aromas, projeções de imagens, modelos de animais e plantas e painéis fotográficos.

Em três anos de atividade, a Estação Natureza São Paulo recebeu mais de 206 mil visitantes, sendo 67.131 em 2011.



Antonio Carreiro

No vagão quatro, o passageiro da Estação Natureza São Paulo se surpreende com o ambiente seco da Caatinga.

PARCEIROS DA ESTAÇÃO NATUREZA SÃO PAULO

LEI DE
INCENTIVO
À CULTURA



Realização:



FUNDAÇÃO GRUPO BOTICÁRIO
DE PROTEÇÃO À NATUREZA

ESTAÇÃO CIÊNCIA
UNIVERSIDADE DE SÃO PAULO



PRÓ-REITORIA DE
CULTURA E EXTENSÃO
UNIVERSITÁRIA

USP

Ministério da
Cultura

GOVERNO FEDERAL
BRASIL
PAÍS RICO É PAÍS SEM POBREZA

Patrocínio Máster:



grupo boticário

Patrocínio Ouro:

IEE

Itaú BBA

Colaboração:

Steel **FRAME**



MOBILIZAÇÃO

Para engajar mais pessoas e organizações na defesa da conservação da natureza, a Fundação Grupo Boticário promove ações de sensibilização e mobilização dos diversos públicos com os quais se relaciona.

Em junho, a Fundação realizou uma intervenção urbana em São Paulo (SP) para celebrar o Dia dos Parques Nacionais, comemorado em 14 de junho. Uma bolha de seis metros de diâmetro foi instalada no rio Pinheiros, em frente à estação de trem Berrini. Dentro dela, havia a imagem de um cedro nativo e os dizeres: "Retribua a visita. Conheça os Parques

Nacionais". Para complementar a ação, durante as noites, algumas fachadas de edifícios da cidade eram iluminadas com projeções de imagens da fauna e da flora brasileiras.

A Fundação também se associou ao SOS Florestas, uma aliança de movimentos sociais e organizações ambientais contrárias ao substitutivo do projeto de lei que prevê alterações em artigos do Código Florestal Brasileiro. Entre as ações em parceria com o SOS Florestas, foi produzido o vídeo "Código Florestal em Perigo", que apresenta a dimensão dos impactos decorrentes da flexibilização da lei ambiental.



Felipe Fontoura

Bolha gigante instalada no rio Pinheiros.

PARCEIRO DA MOBILIZAÇÃO



GASTRONOMIA RESPONSÁVEL

O Gastronomia Responsável foi lançado pela Fundação Grupo Boticário em 2010, em Curitiba (PR), com os objetivos de mobilizar *chefs* de cozinha em favor de uma culinária responsável; mobilizar a sociedade pela causa da conservação por meio da gastronomia; e, desmistificar a culinária responsável, provando que ela pode – e deve – ser saborosa.

O movimento reúne *chefs* renomados que oferecem em seus restaurantes um prato responsável, ou seja, que leve em conta o cuidado com o meio ambiente em sua execução, seguindo os quatro princípios de conservação que regem o movimento. São eles: uso de ingredientes orgânicos, não-utilização de espécies ameaçadas de extinção, uso de produtos de fornecedores locais (para evitar emissão de gás

carbônico no transporte) e utilização integral de alimentos para evitar o desperdício.

Além de proporcionar que os clientes dos restaurantes participantes apreciem pratos saborosos e responsáveis, o Gastronomia Responsável também estimula as pessoas a agir pela causa. No *site* www.gastronomiaresponsavel.com.br, o público pode saber mais sobre o movimento e compartilhar receitas responsáveis.

O movimento tem curadoria do premiado *chef* Celso Freire, do ZeaMaïs, que convidou outros *chefs* da capital paranaense para aderirem à iniciativa; e, como embaixadora, Gabriela Carvalho, *chef* e proprietária do Quintana Café e Restaurante.

RESULTADOS ATÉ 2011

- **33** restaurantes em Curitiba, que venderam **1.981** pratos responsáveis;
- **1** restaurante em Florianópolis (SC);
- **2** participações em festivais gastronômicos: no Gastronomix, em abril, em Curitiba; e no Encontro Abrasel - Sabores do Pará, em novembro, em Belém;
- **6.214** acessos ao *site* do movimento e **126** receitas cadastradas.



Joel Rocha

Salada Copacabana, da Forneria Copacana, o prato mais vendido do movimento.



Gisele Kaprowski

Gaspargo, o mascote do movimento, no Gastronomix.

PARCEIRO DO GASTRONOMIA RESPONSÁVEL



RESTAURANTES PARTICIPANTES DO GASTRONOMIA RESPONSÁVEL EM DEZEMBRO DE 2011



* Baggio participa com quatro restaurantes em Curitiba (Água Verde, Champagnat, Jardim das Américas e Juvevê).

** Villa do Porto é o restaurante da cidade de Florianópolis (SC).

PARCEIROS

José Luiz Paiva



PESSOA FÍSICA

Maria de Lourdes Silva Nunes
Teresa Bracher

PESSOA JURÍDICA



Steel FRAME



The Nature Conservancy 
Proteger a natureza é preservar a vida.



PESSOA JURÍDICA

Acriapa
 Almeida & Bertelli Arquitetura
 AMDA - Associação Mineira de Defesa do Meio Ambiente
 Anarco
 Antilhas
 Badida
 Baggio
 Batalhão de Polícia Ambiental - PR
 Beto Batata Original
 Bistrô do Victor
 Bistrô Duchamp
 Boteco Santi
 C La Vie
 Cálamo
 Cantina do Délio
 Cervejaria Devassa
 Don Max
 Editora UFPR
 Edvino
 Estação Ciência e Pró-Reitoria de Cultura e Extensão Universitária - USP
 Forneria Copacabana
 Fundação Mata Atlântica Cearense
 Gepetto
 Hardt Planejamento S/S Ltda
 IAP - Instituto Ambiental do Paraná
 ICMBio
 ICMBio - Parque Nacional da Chapada dos Veadeiros
 Instituto Guaju
 Instituto Homem Pantaneiro
 Instituto Neotropical
 Kebaberia Velho Oriente
 La Table
 Lagundri
 Lapinha SPA
 Le Liban
 Lei de Incentivo à Cultura
 Losso, Tomasetti & Leonardo Sociedade de Advogados
 Lucca Café
 Madero
 Maia Box
 Mane
 Manu Buffara
 Mediterrâneo
 Ministério da Cultura
 Missouri Gourmet Deli
 Netquest Brasil
 O Eco
 Oli Gastronomia
 Paraguassu
 Parnax
 Porcini Tratoria
 Prefeitura da Cidade de Apucarana
 Prefeitura Municipal de Cavalcante
 Prefeitura de São Bento do Sul
 Prefeitura de São Paulo - Secretaria do Verde e Meio Ambiente
 Price Waterhouse
 Quintana Café e Restaurante
 Revista Plurale
 Ricardo Tasukamoto
 Saneatins - Companhia de Saneamento do Tocantins
 Secretaria de Meio Ambiente e Turismo de Apucarana - SEMATUR
 Secretaria do Meio Ambiente e dos Recursos Hídricos de Goiás - SEMARH
 Secretaria do Meio Ambiente de São Bento do Sul
 Prefeitura do Município de Guaraqueçaba
 Sel et Sucre
 SOS Florestas
 SPVS - Sociedade de Pesquisa em Vida Selvagem e Educação Ambiental
 TAM
 Terra Madre
 Totopos
 Villa do Porto
 Vin Bistrô
 Vindouro
 Zea Maïs

FRANQUEADOS O BOTICÁRIO

A

A BRAGA DE CARVALHO
 A BRUXA COMÉRCIO DE PERFUMARIA
 A BRUXA COMÉRCIO DE PERFUMARIA E COSMÉTICOS LTDA
 A C MIGAILIDES DE MENEZES M ME
 A DE C FREITAS & CIA LTDA
 A F MOLICA EPP
 A FOFINHA BOUTIQUE LTDA
 A M A DA SILVA POSCA
 A M B MACHADO EPP
 A M EDA NEZU
 A M TRISTONI CARRARO ME
 A NATURAL COLORS LTDA
 A NATURAL COMÉRCIO DE PERFUMES E COSMÉTICOS LTDA ME
 A T A PERFUMARIA E COSMÉTICOS LTDA EPP
 A T FRANCIOSI COMÉRCIO ME
 A T PERFUMARIA E COSMÉTICOS LTDA
 A. G. C. AMARAL PERFUMARIA EPP
 ABED E CABRAL LTDA
 ACORDES & BELEZA PERFUMES E COSMÉTICOS LTDA ME
 ACQUA FRESCA PERFUMARIA E COSMÉTICOS LTDA
 ACQUA PERFUMES E COSMÉTICOS LTDA
 ACQUA ROCCO PERFUMARIA LTDA
 ADHONAI PERFUMARIA, COSMÉTICO E PRESENTES LTDA ME
 ADRIENY PERFUMARIA LTDA
 AERO ROCCO PERFUMARIA LTDA
 AFONSO & FILGUEIRA LTDA ME
 AFONSO E FILGUEIRA LTDA
 AG2 PERFUMES E COSMÉTICOS LTDA ME
 ÁGUA FRESCA COLÔNIAS ESSÊNCIAS LTDA
 AGUA VIVA COSMÉTICOS LTDA
 AGV PERFUMES E COSMÉTICOS LTDA
 AHUMADA COMÉRCIO DE PERFUMES E COSMÉTICOS LTDA ME
 ALDAIR BARBOSA SIMOES GOMES EPP
 ALDAIR BARBOSA SIMOES GOMES ME
 ALESSANDRA CRISTINA BRIENCE ME
 ALESSANDRA GOMES CROCE ME
 ALFI PRODUTOS NATURAIS LTDA
 ALFINO PERFUMARIA E COSMÉTICOS LTDA
 ALGAS COSMÉTICO E PERFUMARIA LTDA
 ALINE E CAMARGO ME
 ALMETTI PERFUMARIA E COSMÉTICOS LTDA
 ALOMA DA SILVA JUSTUS
 ALQUIMIA COMERCIAL DE PERFUMES LTDA ME
 ALZIR E SOUZA LTDA
 ALZIRA CUNHA PERDONATTI ME
 AMARIGE PERFUMES E COSMÉTICOS LTDA EPP
 AMILIS PERFUMARIA E COSMÉTICOS LTDA EPP
 AML COMÉRCIO DE COSMÉTICOS E PERFUMARIA LTDA
 ANA BEATRIZ CUNHA CORREA PERFUMARIA ME
 ANA CAROLINA M. ZANATTA ME
 ANA CLAUDIA WAECHTER CIA.LTDA
 ANA MARIA FONSECA DRIGO EPP
 ANA PAULA D ONOFRIO DI DOMIZIO ME
 ANA PAULA DELLA GIUSTINA BITTENCOURT EPP
 ANA RITA DA SILVA
 ANA TEREZA MOTTA SANTANA ME
 ANDRADE & SANTANA COSMÉTICOS LTDA ME
 ANDRE LEMES S GONÇALVES PERFUMARIA ME
 ANGELITA S PORTELA BRUNHARI PERFUMARIA ME
 ANIS COMERCIAL PERFUMARIA LTDA EPP
 ANNALINE AMALIA PORPINO TRAVASSOS ME
 ANTÔNIO TEODORO GONÇALVES GUIMARÃES ME
 ANTUANY M R DE BIASI PERFUMARIA ME
 APARECIDA DE SOUZA LIMA BOA SORTE
 AQUARELA PERFUMARIA LTDA
 AQUARIUS PERFUMES E COSMÉTICOS LTDA
 ARBO - PERFUMES E COSMÉTICOS LTDA -EPP
 ARGOS COMÉRCIO DE PERFUMES LTDA
 ARILDA CASSIA KUCZERA ZAMPIER
 AROMA E NATUREZA PERFUMES E COSMÉTICOS LTDA
 AROMA E TAFETA MAGAZINE LTDA EPP
 AROMA PRODUTOS NATURAIS LTDA
 AROMA TROPICAL COMÉRCIO DE PERFUMES E COSMÉTICOS LTDA
 AROMAS DA NATUREZA ESSÊNCIAS LTDA
 AROMAS NATURAIS PERFUMARIA E COSMÉTICOS LTDA EPP
 AROMAS NO AR COSMET LTDA EPP
 ARPOADOR PRODUTOS NATURAIS LTDA
 ARTESIL PERFUMES E COSMÉTICOS
 ARTESIL PRODUTOS NATURAIS LTDA
 ARTHUR DA SILVA TEIXEIRA
 ATHENA COMÉRCIO DE PRODUTOS NATURAIS LTDA
 ATHENA COSMÉTICOS LTDA ME
 ATRAM COMÉRCIO DE PRODUTOS NATURAIS LTDA
 ATTIE LTDA
 AURA COMÉRCIO DE COSMÉTICOS LTDA

AVANCINI E STEFFENELLO LTDA-ME
 AZURITA PRODUTOS NATURAIS LTDA EPP

B

B E A PERFUMARIA E COSMÉTICOS LTDA
 B J GONCALVES PERFUMARIA ME
 B&BOTI - PERFUMARIA E COSMÉTICOS EPP
 B. H. FIGUEIREDO
 BACCIOTTI E RAYES LTDA
 BALADI COMÉRCIO DE COSMÉTICOS LTDA ME
 BAROLO COMÉRCIO DE COSMÉTICOS LTDA EPP
 BARREIRAS COMÉRCIO DE PERFUMES LTDA
 BARROS E VILELA LTDA
 BARROS PERFUMES E COSMÉTICOS LTDA
 BARROSO E GUIMARÃES LTDA EPP
 BAUNILHA PERFUMES E COSMÉTICOS LTDA EPP
 BEBOTI - PERFUMARIA E COSMÉTICOS LTDA EPP
 BEGONIA PERFUMES LTDA EPP
 BELEZA & ELEGÂNCIA PERFUMES E COSMÉTICOS LTDA
 BELLA COMÉRCIO DE PRODUTOS NATURAIS LTDA EPP
 BELLA COMÉRCIO PRODUTOS NATURAIS LTDA EPP
 BEM BONITA PERFUMARIA E COSMÉTICOS LTDA
 BEM ESTAR PERFUMARIA E COSMÉTICOS LTDA
 BEM VIVER PERFUMARIA E COSMÉTICOS LTDA EPP
 BENDER E CIA LTDA ME
 BERGAMOS PERFUMARIA LTDA EPP
 BETEL COMÉRCIO DE COSMÉTICOS E PERFUMARIA LTDA
 BLUNAS AROMATICA PERFUMARIA LTDA EPP
 BOTICA PERFUMARIA E PRESENTES
 BOTINORTE PERFUMES LTDA
 BOTISETE LTDA
 BRENO BARRETO DUQUE
 BRESSAN E HATAKEYAMA LTDA EPP
 BRITO & SANTOS COSMÉTICOS LTDA
 BROMÉLIA COSMÉTICOS LTDA
 BROMÉLIAS DE CACHOEIRAS COSMÉTICOS LTDA ME
 BURITI - PERFUMES E COSMÉTICOS LTDA EPP

C

C BOTI PERFUMARIA E COSMÉTICOS LTDA EPP
 C E MOLICA E SANTOS EPP
 C K MATANA EPP
 C RIGHI E CIA LTDA ME
 C. DINIZ & CIA. LTDA
 CALDI PERFUMARIA E COSMÉTICOS LTDA EPP
 CALENDULLA PERFUMES E COSMÉTICOS LTDA
 CALUSA COMÉRCIO DE PERFUMES LTDA
 CAMILA PERFUMARIA E COSMÉTICOS LTDA EPP
 CAMILLE DA SILVA BATISTA E CIA
 CAMPECHE PRODUTOS NATURAIS LTDA
 CANDIDA ALICE C. LITTIERI EPP
 CANDLE LIGHT COMÉRCIO DE PRESENTES LTDA
 CARAIBEIRA COMÉRCIO DE COSMÉTICOS E PERFUMARIA LTDA EPP
 CARDOSO & VALENTIM PRODUTOS DE BELEZA LTDA
 CARMEN LÚCIA SILVA BRITO ME
 CARMEN NEVES DINIZ PERFUMARIA ME
 CARMO E BARROSO COMÉRCIO LTDA
 CAROLINA DA SILVA POSCA SOUZA E SILVA ME
 CAROLINA PROENÇA EPP
 CAROLINE FÁTIMA DA HORA ME
 CAROLINE GRACILIANO DE JESUS ME
 CARPE DIEM COMÉRCIO DE PERFUMES E COSMÉTICOS LTDA
 CARTINS FERULO LTDA
 CARTINS PERFUMES E COSMÉTICOS LTDA
 CASARIN & CASARIN LTDA
 CASPIA PERFUMES E COSMÉTICOS LTDA EPP
 CÁSSIO BITTENCOURT EPP
 CASTRO PERFUMES E PRESENTES LTDA
 C-BOTI PERFUMARIA E COSMÉTICOS LTDA EPP
 CECCON E CIA LTDA
 CEDRO PRODUTOS NATURAIS LTDA EPP
 CEDRO PRODUTOS NATURAIS LTDA
 CELEBRARE PERFUMARIA E COSMÉTICOS LTDA
 CELEBRARE PERFUMES LTDA
 CELIDA MÁRCIA ALMEIDA NOBRE
 CELSO LUIS POSCA ME
 CERQUEIRA E VINHOSA LTDA
 CESAR AUGUSTO DAS D. FREITAS
 CESAR GUINDANI RIGHI
 CESAR MAGNUS PUSCH PERFUMARIA
 CESAR MAGNUS PUSCH PERFUMARIA EPP
 CHARMOSA PERFUMARIA LTDA ME
 CHEIROS DO BRASIL LTDA
 CHERRY COMÉRCIO DE PERFUMARIA E COSMÉTICOS LTDA
 CHOICES COSMÉTICOS LTDA ME

CILA COSMÉTICOS LTDA
 CITRICA COMÉRCIO DE PERFUMES E PRESENTES LTDA ME
 CL DINIZ E CIA LTDA
 CLARA COMÉRCIO DE PERFUMES E COSMÉTICOS LTDA
 CLARA SOUZA GARCIA SAAR E CIA LTDA
 CLASSIC PERFUMARIA E COSMÉTICOS LTDA
 CLASSIC ROCCO PERFUMARIA LTDA
 CLÁUDIA REGINA GOMES CROCE EPP
 CLEONICE M. FARIAS VILAROUCA
 CLEUSA MARIA ALVARENGA
 COMERCIAL DE ARTIGOS DE PERFUMARIA PINHEIRO LTDA
 COMERCIAL DE COSMÉTICOS ACACULTE LTDA
 COMERCIAL DE PERFUMES FOLHA VERDE LTDA
 COMERCIAL DE PRES. GOMES LTDA
 COMERCIAL DUQUE COSMÉTICOS E PERFUMARIA LTDA EPP
 COMERCIAL DUQUE E GODOY LTDA
 COMERCIAL J D LTDA
 COMERCIAL LAMANE LTDA EPP
 COMERCIAL LAMANE LTDA EPP
 COMERCIAL LIARA DE LINS LTDA
 COMÉRCIO DE COSMÉTICOS ARIPUANA LTDA ME
 COMÉRCIO DE PERFUMARIA GINSENG LTDA
 CONNEXION PERFUMARIAS E COSMÉTICOS LTDA EPP
 CORPO E PERFUME COSMÉTICOS LTDA
 COSTA CYPRIANO & CIA LTDA-ME
 COSTA FONTES E MARTINS LTDA ME
 COSTA SILVA E SCARPELLINI LTDA
 CRAVINA COMÉRCIO DE PERFUMARIA LTDA EPP
 CRAVO & CANELA PERFUMARIA LTDA
 CRAVO E ALECRIM COMÉRCIO DE PERFUMARIA E COSMÉTICOS LTDA
 CREME DOMARO EMPRESARIAL ZIMM COMÉRCIO LTDA
 CRISTIANE TOMAZONI ME
 CRISTINA COMÉRCIO DE PERFUMES LTDA EPP

D

D & T COSMÉTICOS LTDA ME
 D C AMORA E AROMA COMÉRCIO E REPRESENTAÇÕES LTDA
 D C CEREJA COMÉRCIO DE PERFUMES E COSMÉTICOS LTDA ME
 D C RENANTHERA COMÉRCIO DE PERFUMES E COSMÉTICOS LTDA ME
 D E BOTI PERFUMARIA E COSMÉTICOS LTDA ME
 D E D PERFUMARIA LTDA
 D M M CHERVET COSMÉTICOS ME
 D ONOFRIO & PEREIRA LTDA
 D RAMOS EPP
 D TALHE COMÉRCIO DE PRESENTES E PERFUMES LTDA ME
 D. C. PRIMULA COMÉRCIO DE PERFUMES E COSMÉTICOS LTDA
 DALCI MARIA MEIRA DE ANDRADE
 DANI COMÉRCIO DE PERFUMES E COSMÉTICOS LTDA
 DANIEL CROCE ME
 DANIELE O BARROS ME
 DE PAULA COMÉRCIO DE COSMÉTICOS LTDA
 DÉBORA FIDELIS DOS SANTOS EPP
 DEISE KALATA PEREIRA ME
 DELMARI DIAS EPP
 DENISE COMÉRCIO DE PERFUMES LTDA
 DEQUECH & EMPINOTTI LTDA ME
 DESTRA COSMÉTICOS LTDA ME
 DIMITRI PERFUMES E COSMÉTICOS LTDA
 DINGI PERFUMARIA LTDA EPP
 DINIZ PERFUMES E COSMÉTICOS LTDA
 DIOMAR O GUIMARAES EPP
 DIRLEMA DA SILVA ANTUNES
 DISTRIBUIDORA E COMÉRCIO DE REVISTAS E JORNAIS UM XODO LTDA ME
 DL PERFUMARIA LTDA ME
 DOMAR PERFUMARIA E COSMÉTICOS LTDA-ME
 DOMENICA PERFUMES LTDA ME
 DORNELLES & MENEGHETTI LTDA
 DREAMS FRIBURGO COSMÉTICOS LTDA
 DREAMS PERFUMARIA E COSMÉTICOS LTDA
 DUARTE E SAAR LTDA
 DUNI PERFUMARIA E COSMÉTICOS LTDA
 DUTRA E CIA LTDA

E

E C QUEIROZ EPP
 E G CHERVET E CIA LTDA ME
 EDALICE PERFUMES LTDA ME
 EDGAR E ALICE PERFUMES LTDA ME
 EDILBERTO TEDESCHI PRESENTES ME
 EDITH CARDOSO GUIMARAES
 EGEO COMÉRCIO DE PERFUMES E COSMÉTICOS LTDA
 EISA ARTIGOS PRESENTES LTDA
 ELAINE RODRIGUES CARDOSO ME
 ELDA AGUIAR E CIA LTDA
 ELISA BARBOSA PERFUMARIA EPP

ELIZABETH ROJO DE BIASI
 ELLEN PERFUMES LTDA ME
 EMILY DA SILVA TEIXEIRA
 EQUILÍBRIO NATURAL PERFUMARIA E COSMÉTICOS LTDA EPP
 ERIKA FERNANDA TIMOTEO CAVICHIOLI ALESSI EPP
 ERNA CLARA TARASCONI BAUKEN ME
 EROS COMERCIAL LTDA
 EROS PERFUMARIAS E COSMÉTICOS LTDA
 EROS PRODUTOS NATURAIS LTDA
 ESMERA PRODUTOS DE BELEZA E BEM ESTAR LTDA
 ESSÊNCIA & BELEZA PERFUMES E COSMÉTICOS LTDA
 ESSÊNCIA COMERCIAL LTDA
 ESSÊNCIA COMÉRCIO DE PRODUTOS NATURAIS LTDA EPP
 ESSÊNCIA MÁGICA LTDA
 EVORA COMÉRCIO DE PRODUTOS NATURAIS LTDA EPP
 EXCLUSIVA COMÉRCIO E REPRESENTAÇÕES LTDA ME
 EXUBERANCE COSMÉTICOS E PERFUMARIA LTDA

F

F E R FERREIRA EPP
 F H ALMEIDA ME
 F P DE OLIVEIRA NUNES ME
 F. E. R. FERREIRA EPP
 FABIANA BORGES DE OLIVEIRA ME
 FÁBIO LUIZ MARCONDES DE OLIVEIRA EPP
 FÁBIO SZPERLING PERFUMARIA ME
 FÁTIMA ALMEIDA F PINHEIRO
 FAVO COMÉRCIO E REPRESENTAÇÕES LTDA
 FELIPE FREIRE ALBANELL EPP
 FEMILA PERFUMARIA COSMÉTICOS LTDA ME
 FEMINA COMÉRCIO DE COSMÉTICOS
 FÊNIX PERFUMARIAS LTDA
 FERNANDA ROJO DE BIASI
 FERNANDO GOMES CROCE
 FERREIRA E BARROS BOUTIQUE LTDA
 FILGUEIRA E MARTINEZ LTDA
 FINESSE PERFUMES E PRESENTES LTDA
 FINO GOSTO LTDA
 FINO GOSTO LTDA ME
 FITTI PERFUMARIA E COSMÉTICOS LTDA
 FLÁVIA BORGES DE OLIVEIRA EPP
 FLÁVIA MARIA GOULART SAFATLE ME
 FLOR DE IRIS PERFUMARIA E COSMÉTICOS LTDA
 FLOR DE LIS COMÉRCIO E REPRESENTAÇÕES LTDA
 FLOR DE PESSEGO PRODUTOS NATURAIS LTDA
 FLORA COMÉRCIO DE COSMÉTICOS LTDA
 FLORA COMÉRCIO E REPRESENTAÇÕES LTDA
 FLORA NATURAL PERFUMARIA E COSMÉTICOS LTDA EPP
 FLORAL COMÉRCIO DE PERFUMARIA E COSMÉTICOS LTDA
 FLORATA COMÉRCIO DE COSMÉTICOS E PERFUMES LTDA
 FLORATA PERFUMES E COSMÉTICOS LTDA EPP
 FLORATTA COMÉRCIO LTDA EPP
 FLORATTA IN-SILVER LTDA
 FLORATTA PERFUMES E COSMÉTICOS LTDA
 FLORE NATURAIS LTDA
 FLORES COSMÉTICOS E PERFUMES LTDA
 FLORES EM FRASCOS ESSÊNCIAS LTDA
 FLORES PERFUMADAS COMÉRCIO DE PRODUTOS NATURAIS LTDA EPP
 FLORESTA VERDE COMÉRCIO DE PRODUTOS NATURAIS LTDA
 FLOWER COMERCIAL DE COSMÉTICOS LTDA
 FLOX COMERCIAL PERFUMEIRA LTDA
 FLOX COMÉRCIO DE COSMÉTICOS E PERFUMARIA LTDA ME
 FONTES-FONTES E CIA LTDA
 FRAGA E DELAVIA LTDA ME
 FRAGRÂNCIAS DE OLARIA COSMÉTICOS LTDA ME
 FRAGRÂNCIAS PRODUTOS NATURAIS LTDA ME
 FRANCISCO S. DA SILVA
 FREE DREAMS COMÉRCIO DE COSMÉTICOS LTDA
 FREESIA PERFUMES E COSMÉTICOS LTDA EPP
 FRICOTE S LTDA EPP
 FRICOTE S LTDA ME
 FUGANTI COMÉRCIO ATACADISTA DE COSMÉTICOS LTDA ME

G

G G SHOP COMÉRCIO DE PRODUTOS NATURAIS LTDA EPP
 G GONDIM PERFUMARIA E COSMÉTICOS LIMITADA
 G M PERFUMARIA E COSMÉTICOS LTDA
 G TONIN EPP
 GAIA COMÉRCIO DE COSMÉTICOS LTDA
 GALBE II PERFUMARIA E COSMÉTICOS LTDA
 GALBE MATHEUS PERFUMES E COSMÉTICOS LTDA
 GALBE PERFUMARIA E COSMÉTICOS LTDA
 GEORGE SALOMAO BALADI ME
 GERALDO B. OLIVEIRA FILHOS LTDA

GERBERA D C PERFUMES E COSMÉTICOS LTDA ME
 GERBERA PERFUMES E COSMÉTICOS LTDA
 GILEIDE SOUZA DOS SANTOS ME
 GIOVANA BALADI ME
 GIRASSOL PRODUTOS NATURAIS LTDA
 GISELLE BALADI ME
 GISELY CAMARGO
 GISLENE DE SOUSA QUINTEIRO ME
 GLAMOUR PERFUMARIA E COSMÉTICOS LTDA ME
 GLAMOUR PERFUMARIA LTDA
 GLÓRIA MARIA AMARAL GUIMARAES
 GOIANINHA PERFUMES LTDA ME
 GOLD PERFUMES LTDA
 GOLDE STONE PERFUMES E COSMÉTICOS LTDA ME
 GPMS PERFUMARIA E COSMÉTICOS LTDA EPP
 GRAD, GOUVEA & CIA LTDA
 GRAFITE PRODUTOS NATURAIS LTDA EPP
 GRAJAU PERFUMARIA E COSMÉTICOS LTDA EPP
 GUSTAVO BALADI ME
 GUZELLA & CIA LTDA-ME

H

H M BARROSO GUIMARAES EPP
 H. F. BUSTAMANTE PERFUMARIA ME
 HANNAN COMÉRCIO DE PRODUTOS NATURAIS, PERFUMES E COSMÉTICOS
 HARMONIA & BELEZA PERFUMES E COSMÉTICOS LTDA
 HAVILA PERFUMARIA E COSMÉTICOS LTDA-ME
 HEBEL L R SILVA
 HELENA DANIEL DA SILVA ME
 HELICONIA PERFUMES E COSMÉTICOS LTDA EPP
 HELOIZA KIMYKO NISHI LOLI
 HERA COSMÉTICOS E PERFUMARIA LTDA ME
 HERBARIS PERFUMARIA E COSMÉTICOS LTDA EPP
 HERMANO MESQUITA DE SOUZA LEAO-EPP
 HIBISCO COMÉRCIO DE PERFUMES E PRESENTES LTDA ME
 HILEIA COMÉRCIO DE COSMÉTICOS LTDA
 HOCK SIEWERDT PERFUMES COM E REPRESENTAÇÕES LTDA
 HOME PERFUMARIAS E COSMÉTICOS

I

IC PERFUMARIA E COSMÉTICOS LTDA EPP
 IGACY COMÉRCIO DE COSMÉTICOS LTDA
 ILIADA PERFUMES E COSMÉTICOS LTDA
 IMARA LÚCIA GARRIDO BORGES DE OLIVEIRA ME
 IMMAGINATA COSMÉTICOS E PERFUMARIA LTDA ME
 INCENSE PERFUMARIA E COSMÉTICOS LTDA EPP
 INFINITY PRODUTOS NATURAIS LTDA
 INSENSATEZ PERFUMES E COSMÉTICOS LTDA ME
 INTENSE PRODUTOS NATURAIS E PERFUMARIA LTDA ME
 IOLANDA AZEVEDO SILVA CAMARGO EPP
 IRENE Y. KAKUBO E CIA, LTDA
 IRMÃOS VARONI COSMÉTICOS LTDA
 ISABELA BESSA COMÉRCIO DE PERFUMES LTDA
 ISRAEL GOMES DE ALENCAR GONDIM
 IT PERFUMARIA E COSMÉTICOS LTDA
 IZ PERFUMARIA E COSMÉTICOS LTDA ME
 IZANGRA PRODUTOS NATURAIS LTDA ME
 IZIDIO FERREIRA LEITE NETO

J

J & C PERFUMARIA LTDA
 J A CAMARGO EPP
 J C RIBEIRO FERREIRA EPP
 J C S AMARAL EPP
 J D COMÉRCIO DE PERFUMES LTDA
 J D F DE OLIVEIRA ME
 J E C PERFUMARIA LTDA
 J GONDIM DE MEDEIROS
 J SAUERBRONN PERFUMES LTDA
 J V L COMÉRCIO DE PERFUMES LTDA ME
 J. C. S. AMARAL
 J. GONDIM DE MEDEIROS
 J. L. GABRIOLLI EPP
 JACARANDÁ PERFUMES E COSMÉTICOS LTDA
 JACIRA BEZERRA DE BRITO LOPES
 JACY DOS SANTOS TIMOTEO ME
 JANAÍNA KALATA DAS NEVES
 JANCARTINS LTDA
 JARDIM NATURAL PRODUTOS DE BELEZA LTDA
 JAWAN COMÉRCIO DE COSMÉTICOS E PERFUMARIAS LTDA
 JEAN MARC PIGOT
 JEFFERSON EDUARDO ALVARENGA
 JIMENA PORPINO TRAVASSOS
 JJBK COMERCIAL DE COSMÉTICOS LTDA

JOÃO BATISTA R.J. PIRASSUNUNGA
 JOÃO CARLOS CIBIN EPP
 JOEL ALVARENGA ME
 JOELMA GRACILIANO R. JESUS ME
 JOICELY KOROVSKY ME
 JOILMA FREITAS DE OLIVEIRA
 JORGE FERREIRA MOUTINHO ME
 JOSÉ DE SA VILAROUCA
 JOSÉ PEREIRA LOPES EPP
 JR FREITAS PERFUMARIA E COSMÉTICOS LTDA
 JÚLIA SATTE ALAM DE OLIVEIRA
 JULIANA BRAGA MARTINS BARBOSA ME
 JULIANA DEQUECH EMPINOTTI
 JULIANA LEME S GONCALVES PERFUMARIA ME
 JÚLIO CESAR EMPINOTTI
 JUSSARA DEQUECH EMPINOTTI

K

K M SHIMADA E CIA LTDA
 KACTUS NATIVO - PERFUMARIA E COSMÉTICOS LTDA
 KAKA COSMÉTICOS LTDA
 KALANIT PERFUMES E COSMÉTICOS LTDA
 KARABET BAGDASARYAN E CIA LTDA
 KKK COSMÉTICOS E PERFUMES LTDA

L

L A GUIMARAES DE OLIVEIRA EPP
 L A H FIGUEIREDO ME
 L A PESSI PERFUMARIA -ME
 L AULER DENARDI
 L C PRODUTOS NATURAIS LTDA
 L DASILIO ME
 L EAU VIVRE COSMÉTICOS LTDA
 L M E DANTAS PERFUMES
 L M GUANDELIN E CIA LTDA
 L ODORE COSMÉTICOS LTDA
 L S FERNANDES PINHEIRO ME
 LA FLORATTA COSMÉTICOS LTDA
 LAGO SUL PERFUMES E COSMÉTICOS LTDA EPP
 LARA PERFUMES E COSMÉTICOS LTDA
 LAURA ANDREA MARTINS BARBOSA ME
 LAURA FIGUEREDO PINTO & CIA LTDA ME
 LAVANDA COMÉRCIO DE PERFUMES E COSMÉTICOS LTDA
 LEAL & SANTOS LTDA ME
 LEME PRODUTOS NATURAIS LTDA
 LESLEY HANSON DE MOURA
 LEYLA LK LTDA
 LHOTSE PERFUMARIA LTDA
 LIKA COSMÉTICOS LTDA ME
 LILI COSMÉTICOS LTDA ME
 LILY PERFUMARIA E COSMÉTICOS LTDA EPP
 LIMAR PERFUMES E COSMÉTICOS LTDA
 LIMASOL PERFUMES E COSMÉTICOS LTDA ME
 LIMONE PERFUMES E COSMÉTICOS LTDA E
 LÍRIO S COMÉRCIO DE PERFUMARIA LTDA
 LÍRIOS DE CORDEIRO COSM LTDA
 LISTOM - COMÉRCIO DE COSMÉTICOS E PERFUMARIA S LTDA
 LOGÍSTICA TECH
 LOJA PINHEIRO DE PERFUMES E COSMÉTICOS LTDA
 LOPES E CALDAS PERFUMARIA E COSMÉTICOS LTDA
 LOTUS COMÉRCIO DE COSMÉTICOS LTDA
 LOUTHY PERFUMARIA E COSMÉTICOS LTDA
 LUA BRANCA PERFUMES LTDA ME
 LUCIANA CRISTINA D. DELICATO
 LUCIANA SA BITTENCOURT EPP
 LUCIANO AUGUSTO PELLEGRINO EPP
 LUCIMARA DOS SANTOS ME
 LUCY MAYRE DE BARROS ME
 LUIZ FELIPE MAGALHAES MAXIMO ME
 LUIZ GUILHERME GUIMARAES MAXIM
 LUIZ R. HEISSLER E CIA. LTDA
 LUPE PERFUMARIA E COSMÉTICOS LTDA EPP
 LYRA PERFUMES E COSMÉTICOS LTDA EPP

M

M C COMÉRCIO DE PERFUMES LTDA
 M C M PERFUMARIA LTDA ME
 M D COMÉRCIO DE COSMÉTICOS LTDA
 M DO P DO S DO V FAGUNDES ME
 M E R 30 PERFUMARIA LTDA
 M M C BEHNCK
 M N N DA SILVA
 M N PISOM PERFUMARIA E COSMÉTICOS LTDA ME
 M ROLIM E CIA LTDA

M. BALADI & CIA LTDA ME
M. C. DE M F PUSCH PERFUMARIA EPP
M. J. D. DA SILVA WATANABE ME
M. M. C. BEHNCK
M. M. PEREIRA CASARIN ME
M. R. QUEIROZ ME
M. S. SHIMADA DE OLIVEIRA ME
M.A. ROJO PERFUMARIA ME
MA CHERIE PERFUMES E COSMÉTICOS LTDA
MAGAZINE D' AZEVEDO & CIA LTDA EPP
MAGUIAR COMÉRCIO DE PERFUMES LTDA ME
MALBEC COMÉRCIO DE COSMÉTICOS LTDA EPP
MALBEC RESERVA PERFUMARIA LTDA
MALVA PERFUMES E COSMÉTICOS LTDA EPP
MALVA COMÉRCIO DE PERFUMARIA E COSMÉTICO LTDA
MAMEDE COMÉRCIO DE PERFUMARIA LTDA
MAMEDE, NOBREGA E CIA LTDA
MARA FERNANDA MAMEDE DE SOUSA ME
MARA FERNANDA PERFUMARIA LTDA
MARACATU PERFUMES LTDA ME
MARCELLO JUSTUS CHIORATTO
MARCIA AFFINI BAGDASARYAN
MARCIA RODRIGUES JARDIM SOUZA
MARCOS ROLIM SILVA DE QUEIROZ
MARGARETH GUIMARAES MAXIMO RIBEIRO EPP
MARGARETH SPOHR FINKLER PERFUMARIA
MARIA FÁTIMA SANTOS CARVALHO
MARIA AUXILIADORA N MACHADO ME
MARIA CLARA PERFUMARIA E COSMÉTICOS LTDA
MARIA DA CONCEICAO C M MAIA
MARIA DAS GRACAS COSTA E SILVA & CIA LTDA
MARIA DAS GRACAS SARTORE BAZZARELLA EPP
MARIA DE CÁSSIA REIS ME
MARIA DE FÁTIMA DUARTE ALVES ME
MARIA DE FÁTIMA MELO NOGUEIRA
MARIA DO SOCORRO SA
MARIA DOS REMÉDIOS DANTAS MARTINS XAVIER
MARIA EMÍLIA CUNHA CORREA PERFUMARIA
MARIA FERNANDA BUTTENDORF
MARIA GRAÇAS S. BAZZARELLA ME
MARIA H. ANTUNES COSMÉTICOS LTDA
MARIA JOANA PERFUMARIA LTDA
MARIA JOSÉ CARVALHO DE FREITAS ME
MARIA JOSÉ M. LANZA
MARIA LÚCIA LITIERI PEREIRA ME
MARIA NILCE S. DE SOUSA ME
MARIA NORA EGIDIO LEME EPP
MARIA RUBENICE SILVA -ME
MARIA SELMA SOUZA ALVES E CIA LTDA
MARIA SUELY DE JESUS ME
MARIANA LOTTICI AMBONI
MARIANA PUSCH CHIURATTO RIBEIRO FERREIRA EPP
MARIANE BOUTIQUE LTDA
MARIANO E CIA LTDA
MARILENE SALETE TOMAZONI ME
MARILETE RIGHI E CIA LTDA EPP
MARINA CAVALHERI EPP
MARINA D NOAL PERFUMES
MARIO S A NETO EPP
MARLY CRAVO PUSCH PERFUMARIA EPP
MARMARYS PERFUMARIA LTDA ME
MARTA REGINA BRAGA M. BARBOSA
MATEUS DA SILVA POSCA ME
MATOS E MATOS LTDA
MAURO NUNES PEREIRA FILHO
MAXIM S PERFUMARIA LTDA
MAYANNE ALMEIDA MACEDO
MCMA PERFUMES E COSMÉTICOS LTDA
MEIRA & GOMES LTDA
MELODIE MATHEUS PERFUMES E COSMÉTICOS LTDA
MILLENIUM PERFUMES LTDA ME
MILTON ROBERTO RUCKER EPP
MISTURA MAGICA COSMÉTICOS LTDA EPP
MMAR PERFUMARIAS LTDA
MOACIR LUIS CASARIN EPP
MONA LISA DE AQUINO SOUZA ME
MÔNICA MOREIRA MEIRELES ME
MSM PERFUMES E COSMÉTICOS LTDA ME
MÚLTIPLA COMERCIO E REPRESENTAÇÕES LTDA
MUNDO NATURAL PRODUTOS DE BELEZA LTDA
MUNIZ E DELAVIA LTDA ME
MUNIZ E MUNIZ COSMÉTICOS LTDA
MVM PERFUMARIA LTDA
MYRIAD COSMÉTICOS LTDA
MYRIAD PERFUMARIA E COSMÉTICOS
MYRIAD PERFUMES LTDA
MYRIAN GUIMARÃES MAXIMO DI BELLO SHOPPI

MYRRA COMÉRCIO DE PERFUMES E COSMÉTICOS LTDA ME

N

N E N PERFUMES LTDA ME
N I CYCLAMENES COMÉRCIO DE PERFUMES E COSMÉTICOS LTDA EPP
N I CYMBALARIA COMÉRCIO DE PERFUMES E COSMÉTICOS LTDA EPP
N I IRIS COMÉRCIO DE PERFUMES
N P ARON COSMÉTICOS - EPP
N.S.F. COSMÉTICOS E PRESENTES LTDA
NAIRA MESQUITA DE SOUSA LEAO
NATHÁLIA L S GONCALVES - PERFUMARIA ME
NATIVA PERFUMARIA E COSMÉTICOS LTDA ME
NATURAL DE PIRAI COSMÉTICOS E PERFUMES LTDA
NATURAL PERFUMARIA LTDA
NATUREZA COMÉRCIO E REPRESENTAÇÕES LTDA
NATUREZA LTDA EPP
NATUREZA VIVA COMÉRCIO DE PRODUTOS NATURAIS LTDA
NATUREZA VIVA PRODUTOS COSMÉTICOS LTDA
ND PERFUMARIA E COSMÉTICOS LTDA
NÉCTAR COMÉRCIO DE PRODUTOS NATURAIS LTDA
NEIDE NOGUEIRA BRITO
NELCHAEEL COMÉRCIO DE COSMÉTICOS LTDA
NEVES PERFUMARIA E COSMÉTICOS LTDA
NEVOA PERFUMES E COSMÉTICOS LTDA EPP
NICCO E NICCO LTDA
NICOSIA PERFUMES E COSMÉTICOS LTDA ME
NIQUE COMÉRCIO DE PERFUMES LTDA
NISHI & LOLI LTDA ME
NIVERSILIO CARDOSO DA SILVA ME
NORMA GUZELLA GONCALVES

O

ODETE CREMA MIRANDA E CIA LTDA
OFRIS PERFUMARIA E COSMÉTICOS LTDA
OLIMPE PERFUMARIA E COSMÉTICOS LTDA
OLIVEIRA E MARTINEZ LTDA
OPS PERFUMARIA E COSMÉTICOS LTDA
ORQUÍDEA PRODUTOS NATURAIS LTDA ME
ORVALHO COMÉRCIO DE COSMÉTICOS E PERFUMARIA LTDA
ORVALHO NO AR COMÉRCIO DE COSMÉTICOS LTDA EPP
OUTSIDER MAGAZINE LTDA EPP

P

P & B COMÉRCIO DE PERFUMARIA LTDA
P H PRODUTOS COSMÉTICOS LTDA
PANDANO PERFUMES E COSMÉTICOS LTDA EPP
PAPOLA PERFUMARIA E COSMÉTICOS LTDA
PATRÍCIA POSSENTI GUIMARAES ME
PAULO ROBERTO BURTET FILHO
PEDRO SATTE ALAM DE OLIVEIRA
PEREIRA E D' ONOFRIO LTDA
PERFITA PERFUMES E COSMÉTICOS LTDA
PERFUMARIA ALVES SOUZA LTDA
PERFUMARIA AROMA DIAMANTE LTDA
PERFUMARIA E COSMÉTICO SALVADOR LTDA
PERFUMARIA E COSMÉTICOS DO AGRESTE LTDA
PERFUMARIA E COSMÉTICOS JARDIM BOTÂNICO LTDA
PERFUMARIA E COSMÉTICOS LTDA
PERFUMARIA E COSMÉTICOS SALVADOR LTDA
PERFUMARIA LEMOS MACHADO LTDA EPP
PERFUMARIA PRATIGY LTDA
PERFUMARIA RAINHA LTDA
PERFUMARIA RIO BRANCO LTDA
PERFUMARIAS ASSAHI LTDA ME
PÉTALA COMÉRCIO DE COSMÉTICOS LTDA
PÉTALAS NO AR COSMÉTICOS LTDA
PETRA COMÉRCIO DE PRODUTOS NATURAIS LTDA
PINHEIRO COMÉRCIO DE PERFUMARIA E COSMÉTICOS LTDA
PISOM COMERCIAL LTDA EPP
PKP PERFUMES E COSMÉTICOS LTDA
POÇÃO MAGICA LTDA
PONTES E PEREIRA LTDA
PORTAL COMÉRCIO DE PRODUTOS NATURAIS LTDA
PORTINARI PERFUMARIA E COSMÉTICOS LTDA ME
PORTINARI PRODUTOS NATURAIS LTDA
POTRICH E BRIDI LTDA ME
POTYMARY PERFUMARIA LTDA
PRODUTOS DE BELEZA AROMA LTDA

Q

QUASAR COMÉRCIO DE PERFUMES E COSMÉTICOS LTDA
QUASAR PERFUMES E COSMÉTICOS LTDA EPP

R

R E G PRODUTOS NATURAIS LTDA EPP
 R E L PERFUMARIA LTDA EPP
 R E R COMÉRCIO E PERFUMARIA LTDA ME
 R E R COMÉRCIO LTDA ME
 R M C MARIANO E CIA LTDA
 R M PINTO PERFUMARIA ME
 R PASQUOTTO PRESENTES ME
 R. A. ZANATTA ME
 R. DE AZEVEDO GARRIDO ME
 R. H. FIGUEIREDO ME
 RAFAEL KALATA DAS NEVES
 RAFAELA FREIRE ALBANELL EPP
 RAÍZES BOTIKA LTDA
 RAÍZES E CHEIROS P.P.LTDA EPP
 RAÍZES PERFUMES E COSMÉTICOS LTDA EPP
 RALF SIEWERDT ME
 RASCOVSKI COMÉRCIO LTDA
 RAVENA COSMÉTICOS LTDA
 RAYES E LIMA LTDA
 RAZENTE E MARTINS LTDA ME
 REGIA COMÉRCIO DE COSMÉTICOS LTDA
 REGINA AIDA VARONI DE CARVALHO ME
 REHAEL COMÉRCIO DE COSMÉTICOS
 REHAEL COMÉRCIO DE COSMÉTICOS LTDA
 REINALDO DE TOLEDO LEME PERFUM
 RICARDO M E SANTOS EPP
 RICARDO M E SANTOS ME
 RITA DE C C S AMARAL ME
 ROBSON T. DA COSTA QUEIROZ
 ROBSON TRAVASSOS DA COSTA QUEI
 ROCCO SMETICOS PERFUMARIA LTDA
 ROCCVILLE PERFUMARIA LTDA
 RODRIGO LITIERI PEREIRA ME
 RODRIGO MOTTA SANTANA ME
 RODRIGUES E FUGANTI LTDA
 ROGÉRIO ANGHINONI PINTO ME
 ROGÉRIO LUIZ ONÓRIO
 ROJO DISTRIBUIDORA DE COSMÉTICOS LTDA ME
 ROMILDO DE QUEIROZ N JUNIOR ME
 ROSÂNGELA ZOPPE FREITAS EPP
 ROSELI MARIA LEME DE SOUZA GONCALVE
 ROSMARIN PERFUMARIA E COSMÉTICOS LTDA
 RT PERFUMES E COSMÉTICOS LTDA
 RTN PERFUMES E COSMÉTICOS LTDA

S

S E D PERFUMARIA LTDA ME
 S E J PERFUMARIA LTDA EPP
 S E S NITERÓI PERFUMARIA LTDA EPP
 S H S MAIA GOMES ME
 S M DE MENEZES BUSTAMANTE PERFUMARIA ME
 S R N PRODUTOS NATURAIS LTDA
 S T PASQUOTTO PRESENTES EPP
 S T PASQUOTTO PRESENTES ME
 S. P. ARON COSMÉTICOS EPP
 SA E CIA LTDA
 SAGE COSMÉTICOS MA LTDA
 SAHAO E LIMA LTDA ME
 SÁLVIA PERFUMES LTDA EPP
 SAMMARA LAYSSA LIMA NUNES
 SANDRA CRISTINA LAIZE PERFUMARIA EPP
 SANDRA M. CARVALHO FREITASME
 SANDRA NEIDE KORN
 SANDRO CESAR MAIA ME
 SANTA FÉ COMÉRCIO E INDÚSTRIA LTDA
 SANTOS E PERDONATTI LTDA
 SARATOGA PRODUTOS DE BELEZA E BEM ESTAR LTDA EPP
 SBERZE COMÉRCIO DE COSMÉTICOS LTDA
 SCHLOSSMACHER PERFUMES E COSMÉTICOS LTDA
 SEABRA PERFUMES E COSMÉTICOS LTDA
 SEBASTIÃO DE JESUS ME
 SEBASTIÃO PAULO DE CARVALHO JU
 SEDNA PERFUMES E COSMÉTICOS LTDA EPP
 SEIVA FLORAL PRODUTOS COSMÉTICOS LTDA ME
 SELBMANN COMÉRCIO DE COSMÉTICOS LTDA
 SEMPREVIVA LTDA
 SENSATEZ PERFUMARIA LTDA ME
 SENSUELLE MATHEUS PERFUMES E COSMÉTICOS LTDA ME
 SÉRGIO NATALICIO DE JESUS EPP
 SERLOC - SERVIÇOS, LOCAÇÕES E COMÉRCIO LTDA
 SHEILA RYAN ALMEIDA MACEDO ME
 SILVANA FARDIN NOLASCO FERREIRA BORG ME
 SOBRALANA PERFUMES LTDA
 SOCORRO GLEISE FERNANDES PINHEIRO EPP

SOFT PERFUMARIA E COSMÉTICOS LTDA
 SOL E LUA PERFUMES E COSMÉTICOS LTDA EPP
 SOLANGE SOARES LACERDA
 SOLARMELROS DE CAWNTAGALO COSMÉTICOS LTDA
 SOLARYN COSMÉTICOS E PERFUMES LTDA
 SÔNIA REGINA DE OLIVEIRA PERFUMARIA ME
 SOUZA E SANTOS PERFUMARIA E COSMÉTICOS LTDA
 SPA BY NATUREZA VIVA PERFUMARIA E COSMÉTICOS LTDA
 SPIRIT PERFUMES E COSMÉTICOS LTDA EPP.
 SRN PRODUTOS NATURAIS LTDA
 STYLETO PERFUMARIA E COSMÉTICOS LTDA
 SUAVE AROMA LTDA
 SUMAUNA PERFUMES E COSMÉTICOS LTDA EPP
 SWAROVSKI MATHEUS PERFUMES E COSMÉTICOS LTDA ME
 SYTRISKI SANTOS PERFUMARIA E COSMÉTICOS LTDA

T

T E D COSMÉTICOS LTDA EPP
 T J PERFUMARIA E COSMÉTICOS LTDA
 T J RIBEIRO ME
 T Y W COSMÉTICOS LTDA
 T.G. TONIN E CIA LTDA EPP
 TACIANA M MENDES EPP
 TÂNIA REGINA DE ANDRADE NICCO ME
 TARSIS COSTA LIMA
 TATHY COMÉRCIO DE PERFUMES E COSMÉTICOS LTDA
 TATIANA BEZERRA NUNES
 TCRB COSMÉTICOS LTDA
 TEJUCUPAPO PERFUMES LTDA
 TERESA R.S.A. OLIVEIRA
 TERESA REGINA S A DE OLIVEIRA
 TEREZINHA CARDOSO DE OLIVEIRA ME, SUCEDIDA POR HERACLIDES C. DE
 TEREZINHA G. DA CONCEIÇÃO ME
 TGJ PERFUMARIA E COSMÉTICOS LTDA
 THEMIS PERFUMES E COSMÉTICOS LTDA ME
 THEMIS PERFUMES E COSMÉTICOS LTDA
 THIAGO LUIZ FRAGA DELAVIA
 TIAGO DA COSTA LITIERI B.V.EPP
 TIAGO LOPES CINTRAS HANNIGAN
 TIMÓTEO COMÉRCIO DE PERFUMARIA LTDA ME
 TIMÓTEO & CAVICHIOLI LTDA ME
 TONINO CROCE NETO EPP
 TRIFANA PRODUTOS NATURAIS LTDA EPP
 TUAREG COMERCIAL DE COSMÉTICOS LTDA ME
 TULYPA PERFUMES E COSMÉTICOS LTDA
 TUTTI COMÉRCIO DE PERFUMARIA E COSMÉTICOS LTDA

U

UNAPE PERFUMARIA E COSMÉTICOS LTDA
 UOMINI PERFUMES LTDA
 URBANO BESSA COMÉRCIO DE PERFUMES LTDA

V

V D NOAL COMÉRCIO
 V D NOAL E CIA LTDA
 V D NOAL PERFUMES
 V L J COMÉRCIO DE PERFUMES LTDA
 V M PIMENTA ME
 VANESSA KELLY ALMEIDA MACEDO ME
 VANESSA ZANOTTI DE SOUZA PADOAN EPP
 VANIRDA BRESSAN
 VARONI COMÉRCIO E REPRESENTAÇÕES LTDA
 VARONI E VARONI LTDA
 VD2NIDC ATACADO DE PERFUMES E COSMÉTICOS LTDA M.E.
 VELANES COSMÉTICOS LTDA
 VERA LÚCIA DE CARVALHO
 VERÔNICA D.C. CRIMINACIO
 VERÔNICA BARAUSKAITE VASJUNAS
 VERT PERFUMARIAS E COSMÉTICOS LTDA
 VERUSCA ZANOTTI DE SOUZA EPP
 VETIVER PERFUMARIA E COSMÉTICOS LTDA EPP
 VIA NATURAL LTDA EPP
 VILAROUCA E CIA LTDA EPP
 VILAROUCA E SA LIMITADA
 VILELA & ROCHA LTDA ME
 VILELA PERFUMES E COSMÉTICOS LTDA ME
 VILLAS PERFUMARIA E COSMÉTICOS LTDA
 VIRGÍNIA MARIA LADISLAU FREIRE ALBANELL
 VISSOMZ ABASTECIMENTO ESPECIAL DE ESSÊNCIAS ROGE COMÉRCIO LTDA
 VITERBO & VITERBO LTDA
 VÔ MÁRIO BAZAR LTDA ME

W

W N I COMERCIAL LTDA
WI COMÉRCIO DE PERFUMES LTDA
WINDRUNNER COMERCIAL LTDA
WNALD PEREIRA GUIMARAES
WR COSMÉTICOS LTDA

Y

Y E M COMÉRCIO VAREJISTA DE ARTIGOS DE PERFUMARIA E COSMÉTICOS LTDA
YAMAMOTO COMÉRCIO VAREJISTA DE COSMÉTICOS LTDA ME
YANG PERFUMARIA E COSMÉTICOS LTDA
YUKO PERFUMARIAS LTDA

Z

ZILDA OLIVEIRA DA SILVA



FRANQUEADOS O BOTICÁRIO

DOAÇÕES PARA O CENTRO DE CONSERVAÇÃO DO CERRADO

Durante a convenção anual dos franqueados O Boticário de 2010, a Fundação Grupo Boticário fez campanha para arrecadar recursos para a construção do Centro de Conservação do Cerrado, na Reserva Natural Serra do Tombador, em Goiás. Em 2010, as

doações somaram R\$ 682.500. Ao longo de 2011, a Fundação recebeu mais R\$ 20.500 em doações de franqueados que homenagearam as pessoas descritas abaixo:

Ada Jansena Andrade Santana
 Ana Cláudia de Araujo Attie
 Ana Maria Arruda da Silva Posca
 Anna Luiza Barros Ferreira
 Antônio Marcos Borges de Oliveira
 Berenice Luiz Cardoso
 Carmen Regina N. Ideriha
 Carolina DA Silva Posca
 Ceci Vieira Mesquita
 Célia Regina Assis Russo
 Celso Luis Posca
 Dilma Maria
 Dr. Roberto Hengel (In memoriam)
 Dra. Alba Chiesse
 Família Montagner Bampi
 Gicélia Motta Reinert
 Gilberto Ferreira
 Léa Berenice de Queiróz Guiomar T. R. de Costa
 Lourdes A. R. Fuganti
 Manoel Pimentel
 Maria Dulce Müller
 Marly Cury Sahaio de Lima
 Mateus Da Silva Posca
 Miguel Gellert Krigsner
 Norma Guzella Gonçalves
 Olívia DE Souza Cazes
 Priscila Menezes
 Rafaela de Araújo Attie
 Sandra Tedeschi Pasquotto
 Sillas Inácio de Lima
 Tatiana Menezes
 Vera Lúcia Diorio Delicato

PRÊMIOS

Haroldo Palo Jr



Em 2011, a Fundação Grupo Boticário recebeu sete prêmios e homenagens:

- Prêmio Socioambiental Chico Mendes, do Instituto Internacional de Pesquisa e Responsabilidade Socioambiental (Inpra);
- Prêmio FIP, do Festival Iberoamericano de Promoções e Eventos: ouro na categoria Via Pública com o *case* sobre a Ação no Dia dos Parques Nacionais;
- Prêmio "Uma boa história mobiliza", da Revista Filantropia e Resource Alliance/IDIS: vencedor na categoria Inovação em Captação de Recursos;
- Prêmio LIF, da Câmara de Comércio França-Brasil: finalista na categoria "Proteção e Preservação dos Recursos Naturais" com o *case* do Projeto Oásis;
- Prêmio Destaques A Lavoura, da Sociedade Nacional de Agricultura, na categoria Meio Ambiente;
- Prêmio GreenBest, do Greenvana: na categoria ONG, a Fundação ficou entre os três finalistas (TOP 3) do Júri Popular; e,
- Homenagem do Prêmio von Martius de Sustentabilidade, da Câmara de Comércio e Indústria Brasil-Alemanha, ao Projeto Oásis, pelos serviços prestados à sociedade.



Divulgação CCFB

Troféu do prêmio "Uma boa história mobiliza"
A gerente de desenvolvimento institucional da Fundação, Ceres Gabardo (à direita), recebe troféu do Prêmio LIF.

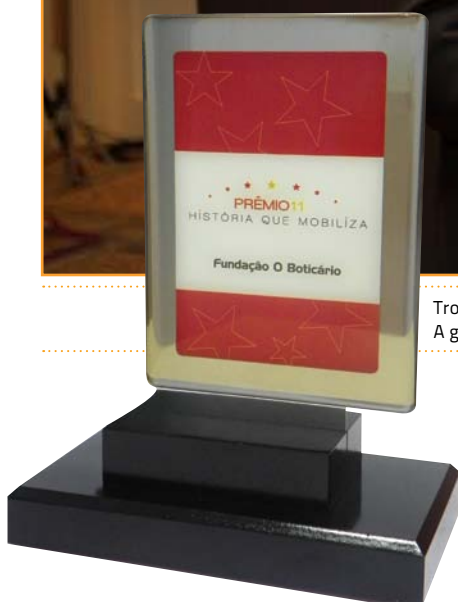

QUEM SOMOS



CONSELHO

CONSELHO CURADOR

MIGUEL GELLERT KRIGSNER (PRESIDENTE)

Presidente do Conselho de Administração do Grupo Boticário e do Conselho Curador da Fundação Grupo Boticário de Proteção à Natureza. Em 1977, fundou O Boticário, que, na época, era uma pequena farmácia de manipulação no Centro de Curitiba. O negócio foi pioneiro no Brasil ao adotar o sistema de *franchising* e, hoje, é a maior rede de franquias de perfumaria e cosméticos do mundo, com 3.263 lojas no Brasil e presença em sete países (Portugal, Japão, EUA, Angola, Arábia Saudita, Venezuela e Paraguai). Em 1990, com sua visão empreendedora, sua preocupação com o meio ambiente e com a qualidade de vida das gerações futuras, o empresário criou a Fundação Grupo Boticário de Proteção à Natureza.



Crédito: Cia de Foto

ALEXANDRE MANSUR

Jornalista graduado pela PUC-Rio, cursou Meio Ambiente e Relações Internacionais no Instituto de Estudos da Religião (ISER), no Rio de Janeiro. Atualmente é editor executivo na revista *Época* e também do Blog do Planeta, da *Época* online. Trabalhou na assessoria de imprensa da Petrobras e cobriu a Eco-92 para a ECABE Press, uma agência nacional de notícias. Depois de três anos atuando em revistas mensais de ciência, entrou para o *Jornal do Brasil* em 1994, quando virou editor de Ciência e Saúde. Foi subeditor de meio ambiente da *Veja*, em São Paulo, entre 1998 e 2000. Desde então, está na *Época*. Integra o conselho do Instituto do Homem e Meio Ambiente da Amazônia (Imazon) e é membro do Conselho Curador da Fundação Grupo Boticário de Proteção à Natureza.



Crédito: Acervo pessoal

ARIEL SCHEFFER DA SILVA

Graduado em Ciências Biológicas pela Universidade Federal do Paraná - UFPR (1984-1989), mestre em Aquicultura pela *Simon Fraser University, British Columbia*, Canadá (1993-1995) e doutor em Zoologia pela UFPR (1996- 2001). Foi professor assistente do Departamento de Ciências Biológicas da *Simon Fraser University, BC, Canadá*, entre 1993 e 1995. Atuou como pesquisador associado ao Centro de Estudos do Mar da UFPR no projeto Recifes Artificiais Marinhos entre 1997 e 2003. Como assessor em desenvolvimento costeiro apoiou o Programa das Nações Unidas para o Desenvolvimento (PNUD) entre 1997 e 1998 no Brasil. Foi pesquisador sênior de Meio Ambiente do Instituto de Tecnologia para o Desenvolvimento (LACTEC). Foi gerente de Meio Ambiente do HSBC *Bank* Brasil, em que coordenou as áreas de Ecoeficiência e o Programa HSBC *Climate Partnership* no Brasil. É vice-presidente da Associação MarBrasil, ONG que atua na conservação de ecossistemas marinhos. Também é membro do Conselho Curador da Fundação Grupo Boticário de Proteção à Natureza.



Crédito: Robertson Cesar

FÁBIO OLMOS

Graduado em Ciências Biológicas pela Universidade Estadual de Campinas com mestrado em Ciências Biológicas/Ecologia pela Universidade Estadual de Campinas e doutorado em Ciências Biológicas (Zoologia) pela Universidade Estadual Paulista Júlio de Mesquita Filho. Consultor ambiental e sócio da Biota Consultores em Meio Ambiente, ex-coordenador de projetos do programa brasileiro da *Birdlife International* e diretor da Permian Brasil Serviços Ambientais. Foi ainda diretor do Parque Estadual de Ilha Bela. É membro do corpo editorial do periódico da *Birdlife International* e do Conselho Curador da Fundação Grupo Boticário de Proteção à Natureza.



Crédito: Acervo pessoal

GIUSEPPE MUSELLA

Giuseppe Musella é graduado em Engenharia de Materiais com múltiplos cursos de aprimoramento técnico e gerencial em diversos países. Antes de ingressar no Grupo Boticário, atuou em diversas multinacionais, tendo vivenciado todas as experiências relacionadas a Operações, e também teve passagem pelas áreas de Marketing, Comercial e Relacionamento com o Cliente. Em 2005, ingressou em O Boticário para gerir a cadeia de abastecimento. Quatro anos depois, assumiu, também, a liderança do processo de desenvolvimento de produtos, preparando a estrutura operacional para a criação, em 2010, do Grupo Boticário e, conseqüentemente, para absorver a crescente demanda de suas unidades de negócios – O Boticário e Eudora. Atualmente, Giuseppe ocupa o cargo de Diretor Executivo de Operações no Grupo Boticário, responsável pelas áreas de Pesquisa e Desenvolvimento de Produtos, Supply Chain, Suprimentos, Manufatura e Garantia da Qualidade. Também é membro do Conselho Curador da Fundação Grupo Boticário de Proteção à Natureza.



Crédito: Cia da Foto

IBSEN DE GUSMÃO CÂMARA

Considerado um dos pioneiros do movimento ambiental no Brasil, aos 17 anos, ingressou na Marinha de Guerra e nela permaneceu por 40 anos, atingindo o posto de Vice-Almirante. Como conservacionista militante, foi coordenador dos estudos para a criação da Comissão Interministerial para os Recursos do Mar, da qual foi seu primeiro Secretário. Em 1981, assumiu a presidência da Fundação Brasileira para a Conservação da Natureza (FBCN) que, à época, liderava o conservacionismo brasileiro. Em 1991, desenvolveu o Plano de Ação para a Mata Atlântica, uma das mais importantes compilações sobre esse bioma. É Presidente da Sociedade Brasileira de Proteção Ambiental (Sobrapa) e conselheiro das seguintes organizações: Fundação Grupo Boticário de Proteção à Natureza, Fundação Biodiversitas, Fundação SOS Mata Atlântica, Instituto Sul-Mineiro de Estudo e Proteção à Natureza, WWF-Brasil, Fundação Flora de Apoio à Botânica, Fundo Brasileiro para a Biodiversidade (Funbio) e Sociedade para a Conservação das Aves do Brasil (Save).

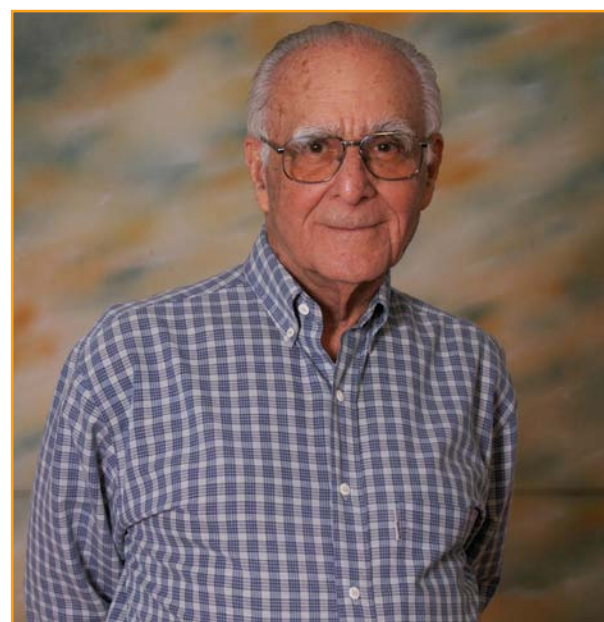

Crédito: Gisele Kaprowski

ISRAEL HENRIQUE STOKFISZ FEFERMAN

Farmacêutico Bioquímico, formado pela Universidade de São Paulo, com MBA em Gestão Empresarial pela Fundação Getúlio Vargas e extensão universitária em Estatística pela *Rutgers University (USA)*, além de cursos de gestão estratégica realizados na *Kellog University (USA)* e *Duke University (USA)*. Atualmente é Diretor de Pesquisa e Inovação do Grupo Boticário, e membro do Conselho Curador da Fundação Grupo Boticário de Proteção à Natureza e também de diversos Grupos Técnicos da Associação Brasileira de Cosmetologia. Israel Feferman tem 32 anos de experiência nas áreas de Pesquisa e Desenvolvimento de Produtos, Garantia de Qualidade, Operações e Marketing em empresas de porte como O Boticário, Johnson & Johnson e Syntex do Brasil. Em O Boticário, começou como Gerente de Pesquisa e Desenvolvimento, sendo responsável pelos núcleos de Pele, Banho, Maquiagem e Perfumaria, além dos núcleos de apoio. Em 2002, foi convidado a assumir a Diretoria de Pesquisa e Inovação. No ano seguinte, passou a dirigir também o processo operacional da empresa,



Crédito: Cia da Foto

acumulando interinamente a diretoria de operações até 2005. Ele implementou o processo de Gestão Tecnológica de Produtos incluindo a Rede Tecnológica nacional e internacional.

MARCELO BUZAGLO DANTAS

Advogado e Consultor Jurídico na área ambiental. Mestre e doutorando em Direitos Difusos e Coletivos pela PUC-SP. *Visting Scholar on Environmental Law Program* da *Pace Law School (White Plains, NY)*. Presidente da Comissão de Meio Ambiente da OAB/SC (2007-2009 e 2010-2012). Professor de Direito Ambiental da Universidade do Vale do Itajaí e de Direito Processual Civil da Escola de Preparação e Aperfeiçoamento do Ministério Público de SC, assim como dos Cursos de Especialização em Direito Ambiental da PUC/SP, PUC/RJ, UNISINOS, UNIVALI e CESUSC. Coordenador dos cursos de especialização em Licenciamento Ambiental e em Direito e Gestão Ambiental do CESUSC. Autor, organizador e coordenador de seis obras na área do Direito Ambiental e tem mais de 50 artigos publicados em livros e revistas especializadas, no Brasil e no exterior. Entre 2008 e 2010, foi indicado pela Revista *Análise Advocacia*, dentre "Os Mais Admirados do Direito", na categoria "Ambiental". Também



Crédito: Acervo pessoal

é membro do Conselho Curador da Fundação Grupo Boticário de Proteção à Natureza.

MARCOS SÁ CORREA

Dedica-se à produção de artigos principalmente sobre conservação da natureza para sites, jornais e revistas. Edita o site O Eco, é editor da revista Piauí e conselheiro da Fundação Grupo Boticário de Proteção à Natureza. Foi repórter, colunista e editor da Veja. Lá, passou a maior parte da carreira, desde as edições experimentais, em 1968. Foi editor-chefe do Jornal do Brasil e diretor do jornal O Dia. Nesses veículos, cobria, preferencialmente, assuntos políticos. Criou os sites noticiosos Nominimo e O Eco - este dedicado ao jornalismo voltado para o meio ambiente, em especial à conservação da natureza.



Crédito: Gisele Koprowski

MARIA TEREZA JORGE PÁDUA

Engenheira agrônoma pela Universidade Federal de Lavras, Maria Tereza é membro do Conselho Curador da Fundação Grupo Boticário de Proteção à Natureza, do Conselho da Comissão Mundial de Áreas Protegidas WCPA da IUCN e do Conselho da Funatura. É consultora do SESC Pantanal e também é diretora-presidente e colunista do site O Eco. De 1968 a 1981, foi diretora de Parques Nacionais do Brasil, secretária geral e presidente substituta do Instituto Brasileiro de Desenvolvimento Florestal (IBDF). Depois, gerenciou o Departamento de Meio Ambiente da Companhia Energética de São Paulo (CESP). Em 1986, junto com outros conservacionistas, criou a Fundação Pró-natureza (Funatura) e, em 1992, foi presidente do IBAMA. Também participou do conselho de importantes organizações mundiais ligadas à conservação da natureza, como IUCN, *World Resources Institute (WRI)* e *WWF-International*. Tem vários livros e publicações sobre sua especialidade.



Crédito: Gisele Koprowski

MICHAEL JENKINS

Presidente e fundador da organização internacional *Forest Trends*, em Washington (EUA), que foi criada em 1999 por líderes para atuar junto a organizações de conservação ambiental. Na década de 70, foi voluntário do *Peace Corps*, no Paraguai, trabalhando com agricultura, apicultura e projetos florestais. Em 1981 e 1982, foi consultor técnico da *Appropriate Technology*, uma organização de desenvolvimento com sede em Washington. De 1983 a 1986, trabalhou como apossilvicultor no Haiti com o USAID e com projetos florestais no Brasil e na República Dominicana. De 1989 a 1999, foi diretor associado do Programa Mundial de Segurança e Sustentabilidade da Fundação MacArthur apoiando projetos de conservação do meio ambiente na América Latina, Caribe, Ásia e África. Em 1998, atuou também como *Senior Forestry Advisor* junto ao Banco Mundial, em Washington. É conselheiro da Fundação Grupo Boticário de Proteção à Natureza e em 2010 foi agraciado com o prêmio *Social Entrepreneur*, da Fundação SKOLL (EUA).

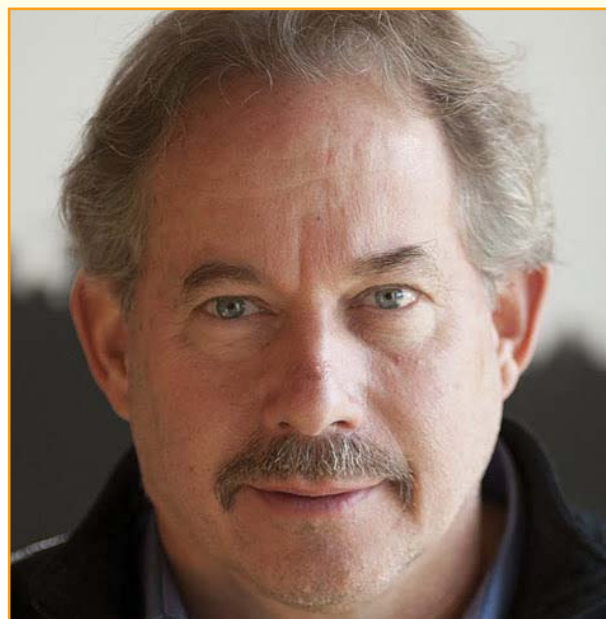

Crédito: Acervo pessoal

CONSELHO FISCAL

GERALDO BONNEVIALLE BRAGA ARAÚJO

Graduado em Direito (1994-1998) e especialista em Direito Empresarial (1999) pela Pontifícia Universidade Católica do Paraná – PUC/PR. Gerente Jurídico na Masisa do Brasil Ltda. e diretor-secretário da Associação de Educação Personalizada – AEP (2009-2014). Ex-presidente (2008-2011) e membro da Comissão de Direito do Terceiro Setor da OAB/PR. Foi professor da pós-graduação em Direito Empresarial da PUC/PR (2004 e 2005) e conselheiro fiscal do Grupo de Institutos, Fundações e Empresas – GIFE (2009). É professor e palestrante em diversos cursos e eventos jurídicos corporativos no Brasil, além de ser autor de artigos publicados sobre o direito do Terceiro Setor. Atuou como advogado associado nos escritórios jurídicos Barbieri & Peres Advogados Associados, Oliveira Franco & Bernardo Jorge Advogados Associados (1999-2002); e como advogado sênior no Grupo Boticário (2002-2009), prestando também assessoria jurídica à Fundação Grupo Boticário. Também é membro do Conselho Fiscal da Fundação Grupo Boticário de Proteção à Natureza.



Crédito: Acervo pessoal

MARIA MERCEDES DA COSTA DO VALE

Bacharel em Matemática e em Artes Plásticas, com pós-graduação em Marketing e Propaganda. Sócia-diretora do Grupo Maranhã, uma franquia O Boticário, sendo responsável pela administração de vendas e pelas áreas financeira e administrativa. Também é professora de artes em Mosaico. Foi contadora, gerente de departamento de estatística do Grupo Coca-Cola e analista de vendas do Grupo Boticário. Também é membro do Conselho Fiscal da Fundação Grupo Boticário de Proteção à Natureza.



Crédito: Robertson Cesar Luz

REJANE MARIA MARCON DEFLON

Graduada em Ciências Contábeis (1986-1990) e especialista em Finanças (1998) pela FAE Centro Universitário, além de especialista em Consultoria (2004) pela IEA – Instituto de Estudos Avançados. Desde 2003, atua no Grupo ZHC com foco nas áreas de contabilidade societária, fiscal e tributária, e atualmente é gerente de Projetos Contábeis Tributários. Atuou como gerente-financeiro no Instituto de Neurologia de Curitiba (2001-2002), como gerente-administrativo na Clínica de Diagnóstico por Imagem do Paraná (1996-2001) e como contadora no Grupo R Casagrande (1993-1996). É palestrante do CRC-PR como Especialista Tributária e voluntária da APAE – SJP/PR na área de consultoria na implantação da gestão financeira. Também é membro do Conselho Fiscal da Fundação Grupo Boticário de Proteção à Natureza.



Crédito: Acervo Pessoal

EQUIPE

DIRETORIA

Artur Grynbaum (diretor-presidente)

Malu Nunes (diretora executiva)

GERÊNCIA

Ceres Loise Bertelli Gabardo

Leide Takahashi

ÁREAS PROTEGIDAS

Gustavo Gatti (Coordenador)

Douglas Andrade Pires

Maísa Guapyassú

Philipp Stump

Reserva Natural Salto Morato

Eros Amaral Ferreira (Administrador)

Audete de Luciano Monteiro

Eloina Moraes Cunha

Ernani Werle

Jesiel Cunha Martins

Lino de Jesus Lima de Oliveira

Maricy Rizzato Vismara

Pedro do Rosário Moraes Filho

Silfredo Luiz Terezin

Valdir Gonçalves Cunha

Reserva Natural Serra do Tombador

Daniele Gidsicki (Administradora)

Anderson Ferreira Terra

Gilson de Araújo Berberino

Ilda Bispo da Cruz

Lucio Pereira Gudinho

Marcello Borges de Oliveira e Silva

CIÊNCIA E INFORMAÇÃO

Emerson Antonio de Oliveira (Coordenador)

Karynna Tolentino de Souza da Silva

Marion Leticia Bartolamei Silva

Thiago Piazzetta Valente

Willian De Ávila Almeida

ESTRATÉGIAS DE CONSERVAÇÃO

André Rocha Ferretti (Coordenador)

Carlos Augusto Kriek

Guilherme Zaniolo Karam

Renato Atanazio

ESTAÇÃO NATUREZA PANTANAL

Gustavo Malheiros Gaertner (Administrador)

Ivonete de Oliveira Guaragni

Regiane Diamante Pereira

DESENVOLVIMENTO INSTITUCIONAL

Sílvia Sprenger

Thabata de Quadros Luchtenberg

GESTÃO DA ESTRATÉGIA

Ana Carolina Sbalqueiro Lopes (Coordenadora)

Andressa Segantini

Fabia Dagmara Wisniewski

COMUNICAÇÃO

Daniélle Carazzai (Coordenadora)

Íris Cristina Ferrarini Bernardes

Renato Branco Garcia de Oliveira Amendola

Robertson Cesar Luz

Rony Santos

Teresa Cristina Rubira

CONTABILIDADE

Elicéia Moreno Rodrigues

Gislaine Santos Ferreira

Paula da Silva Vicente

CONSULTORES VOLUNTÁRIOS

Adalberto Siguismundo Eberhard
 Ademir Reis
 Alberto Costa de Paula
 Alexandre Salino
 André Jean Deberdt
 André Scarambone Zaú
 Anthony Brome Rylands
 Antonio Carlos Batista
Armando Carlos Cervi
 Armin Feiden
 Bianca Luiza Reinert
 Carlos Afonso Nobre*
 Carlos Firkowsk
 Carlos Frederico Duarte da Rocha
 Carlos Hardt
 Celina Wisniewski
 Claudio Jose Barros de Carvalho
 Clóvis Ricardo Schrappe Borges
 Daniela Biondi Batista
 Efraim Rodrigues
 Fabiano Rodrigues de Melo
 Fábio de Jesus
 Fábio Prezoto
 Fernando Antonio dos Santos Fernandez
 Fernando Paiva Scardua
 Flavio Andre Cecchini Deppe*
 Flavio Antonio Maes dos Santos
 Flavio Zanette
 Francesco Palermo Neto
Francisco Manoel de Souza Braga
 Frederico Pereira Brandini
 Guadalupe Vivekananda
 Helena Krieg Boscolo
 Ivan Carlos Baptiston
 Jaime Martinez
 James Joseph Roper
 James Montgomery Dietz
 Jane Maria de Oliveira Vasconcellos
Jaqueline Maria Goerck
 Jaqueline Nesi
 Jean Paul Metzger
 Jordan Paulo Wallauer
 José Enílcio Rocha Collares
 José Henrique Muelbert*
 José Marcelo Rocha Aranha
 José Maurício Barbanti Duarte
 José Salatiel Rodrigues Pires
 Jules Marcelo Rosa Soto
 Keila Elizabeth Macfadem Juarez
 Leticia Scardino Scott Faria
 Leonan de Moraes Bernardini
 Leonardo Vianna Mohr
 Leticia Peret Antunes Hardt
 Lídio Coradin
 Lourdes Maria Ferreira
 Luciano Felício Fernandes
 Luis Alberto Bucci
 Luís Fábio Silveira
 Luiz Benedito Xavier da Silva
 Luiz Francisco Ditzel Faraco*
 Marcelo Tabarelli
 Márcia Cristina Mendes Marques
 Marcio Luiz Bittencourt
 Marcio Roberto Costa Martins
 Marcos Ricardo Bornschein
 Marcos Sorrentino
 Marcus Polette
 Margarida Gandara Rauen
 Maria Angélica Figueiredo
 Maria Cecília Martins Kierulff
 Maria Lúcia Lorini*
 Maria Renata Pereira Leite Pitman
 Martha Tresinari Bernardes Wallauer
 Mauro Galetti Rodrigues
 Mauro Pichorim
 Miguel Ângelo Marini*
 Milton Kanashiro
 Nemora Pauletti Prestes
 Neuza Sumico Takahashi
 Nigel Charles Andrew Pitman
 Olaf Hermann Hendrik Mielke
 Paulo de Tarso Zuquim Antas

Paulo dos Santos Pires
Paulo Sérgio Bernarde
Pedro Ferreira Develey
Pedro Scherer Neto
Peter Gransden Crawshaw Junior
Raul José Millen de Oliveira
Regina Célia Zanelatto
Reginaldo Assêncio Machado
Reinaldo Francisco Ferreira Lourival
Reuber Albuquerque Brandão
Ricardo Miranda de Britez
Ricardo Ribeiro Rodrigues
Ricardo Yasuichi Tsukamoto
Robertson Fonseca de Azevedo
Robson Louiz Capretz*
Ronaldo Borges Barthem
Ronaldo Viana Soares
Ruy Correia Feuerschuette
Sandro Jorge Garcia Coneglian
Sergio Augusto Abrahão Morato
Sérgio Brant Rocha
Sérgio Lucena Mendes
Sérgio Luiz Costa Bonecker
Sílvia Renate Ziller
Sionara Eliasaro
Sueli Sato Martins
Teresa Cristina Magro
Teresa Cristina Sauer De Avila Pires
Thais Leiroz Codenotti
Theresinha Monteiro Absher
Vania Regina Pivello
Victor Eduardo Lima Ranieri
Vitor Afonso Hoeflich
Walfrido Moraes Tomas
Zilca Maria da Silva Campos

*consultores do Bio&Clima – Lagamar.
Estão sublinhados os consultores que saíram do quadro em 2011.

VOLUNTÁRIOS

RESERVA NATURAL SALTO MORATO

Ariane da Silva
Caio Vinícius Balderrama
Felipe de Córdova Machado
Fernanda Giannini Veirano
Fernanda Pereira de Felipe
Flavia Alves da Cruz
Grasiela Spada
Halisson Rafael Kedrovski
Marcelo Turra
Marseille Nancy Rosa
Naila Biazzin
Rafael Palharim Tobias
Reinaldo Miguel Massoquetti
Renata Jurkevicz Sembay
Thiago Daniel Recchia
Thiago de Andrade Águas
Vania do Nascimento Scherer
Victor Gabriel Castagnara
Zora Yonara

ESTAÇÃO NATUREZA PANTANAL

Alfredo Magalhães da Silva Filho
Andressa Rafaelly Santos Vieira
Cesar Junior Velasquez Flores
Fúlvia Cristina Oliveira
Jéssica delibo Duarte
João Victor de Moura Braga
Cláudia Solabarreto G. J. de Campos
Wagner Tolone da Silva Ferreira
Emerson Barbosa Maia
Karina Velasquez Castro

ANEXOS



ANEXO 1 – PROPOSTAS APROVADAS NO 1º EDITAL DE APOIO A PROJETOS 2011.

Título	Instituição	Responsável Técnico	Bioma
Conservação de Remanescentes Florestais Urbanos: apoio a criação de RPPNM em Curitiba.	Sociedade de Pesquisa em Vida Selvagem e Educação Ambiental-SPVS	Betina Ortiz Bruel	Mata Atlântica
Avaliando a conectividade estrutural e funcional da paisagem para populações de <i>Formicivora littoralis</i> (Aves, Thamnophilidae) no litoral fluminense, RJ, Brasil.	Fundação Educacional Ciência e Desenvolvimento	Henrique Bastos Rajão Reis	Mata Atlântica
Padrões de conectividade em peixes recifais brasileiros: implicações para conservação.	Fundação Educacional Ciência e Desenvolvimento	Ramon Cardoso Noguchi	Marinho
ProToninhas: ecologia e conservação de <i>Pontoporia blainvillei</i> (Gervais & DOrbigny, 1844) no Estado do Paraná.	Associação Marbrasil	Camila Domit	Marinho, Mata Atlântica
Riqueza, ecologia molecular e conservação de <i>Melanophryniscus</i> (Amphibia: Anura: Bufonidae) da Floresta Atlântica do sul do Brasil.	Mater Natura Instituto de Estudos Ambientais	Marcio Roberto Pie	Mata Atlântica
Reintrodução do Papagaio-de-peito-roxo (<i>Amazona vinacea</i>) no Parque Nacional das Araucárias, Santa Catarina.	Assoc. R3 Animal	Vanessa Tavares Kanaan	Mata Atlântica
Estratégias para conservação de cavernas na região de Dr. Ulysses – PR.	Grupo de Estudos Espeleológicos do Paraná - GEEP Açungui	Gisele C. Sessegolo	Mata Atlântica, Pantanal, Cerrado, Pampa, Caatinga, Amazônia
Distribuição geográfica, demografia, morfometria, e atualização do estado de conservação de <i>Cattleya liliputana</i> (Orchidaceae: Laeliinae), endêmica do Quadrilátero Ferrífero, Minas Gerais, Brasil.	Fundação de Desenvolvimento da Pesquisa - FUNDEP	João Aguiar Nogueira Batista	Mata Atlântica
Papel funcional da herbivoria: importância na conservação de áreas recifais.	Fundação Educacional Ciência e Desenvolvimento	Carlos Eduardo Leite Ferreira	Marinho

PROPOSTAS APROVADAS NO 1º EDITAL DE APOIO A PROJETOS 2011. CONTINUAÇÃO

Título	Instituição	Responsável Técnico	Bioma
Restauração de interações ecológicas na mata atlântica: estabelecimento de uma população viável de cutias (<i>Dasyprocta leporina</i>) no Parque Nacional da Tijuca.	Fundação Educacional Ciência e Desenvolvimento	Alexandra Pires Fernandez	Mata Atlântica
Ampliação dos conhecimentos da ariranha (<i>Pteronura brasiliensis</i>) na Reserva Biológica do Uatumã, AM.	AMPA – Associação Amigos do Peixe-boi	Fernando César Weber Rosas	Amazônia
Diversidade de peixes do Rio Poti no Parque Municipal de Pedra de Castelo e seu entorno.	Fundação Arthur Bernardes - FUNARBE	Guilherme Fernandez Gondolo	Caatinga, Cerrado
Estrutura genética, sucesso reprodutivo e o papel dos beija-flores na conservação do arbusto <i>Ameroglossum pernambucense</i> (Scrophulariaceae), espécie endêmica aos inselbergs nordestinos e vulneráveis à extinção.	Centro de Pesquisas Ambientais do Nordeste - CEPAN	Artur Maia Wanderley	Caatinga, Mata Atlântica
Políticas Públicas para a Rede de Conservação em Terras Privadas na Zona de Amortecimento do Parque Estadual Serra do Brigadeiro (MG).	Associação Amigos de Iracambi	Gustavo de Paiva Resende Toledo	Mata Atlântica
Biodiversidade da ictiofauna do trecho superior do rio Paranaíba – Estratégias para Educação Ambiental.	Fundação Arthur Bernardes - FUNARBE	Rubens Pazza	Cerrado, Mata Atlântica
Turfeiras e campos relictuais do Parque Estadual da Serra do Tabuleiro (PEST): adaptação climática, mapeamento e conservação.	FAPEU - Fundação de Amparo à Pesquisa e Extensão Universitária	Marcelo Accioly Teixeira de Oliveira	Mata Atlântica
Avaliação do estado de conservação da herpetofauna ameaçada de extinção na Cadeia do Espinhaço (MG).	Fundação Biodiversitas para a Conservação da Diversidade Biológica	Hugo Bonfim de Arruda Pinto	Cerrado, Mata Atlântica

ANEXO 2 - PROPOSTAS APROVADAS NO 2º EDITAL DE APOIO A PROJETOS 2011.

Título	Instituição	Responsável Técnico	Bioma
Educação Ambiental: Estratégia de conservação do Peixe-boi da Amazônia nas comunidades ribeirinhas e alunos das escolas no município de Manact- Amazonas.	Associação dos Amigos para Proteção ao Peixe-boi da Amazônia - AMPA	Vera Maria Ferreira da Silva	Amazônia
Nova ameaça aos golfinhos da Amazônia: Analisando a utilização do boto-vermelho e do tucuxi como isca na pesca da piracatinga.	Associação dos Amigos para Proteção ao Peixe-boi da Amazônia - AMPA	Winnie Muniz Brum	Amazônia
Diversidade genética de sapos endêmicos e conservação da Caatinga.	Associação Proscience	Maria Tereza Chiarione Thomé	Caatinga, Cerrado
Biologia e conservação da tiriba-de-pfrimeri <i>Pyrrhura pfrimeri</i> : implicações de um espécie-bandeira na preservação da biodiversidade associada às matas secas do vale do Paranã.	Fundação de Apoio Científico e Tecnológico do Tocantins	Renato Torres Pinheiro	Cerrado
Ecologia de felinos simpátricos em uma paisagem antropizada: Genética molecular como uma ferramenta para a conservação e manejo.	Fundação de Apoio à Pesquisa - FUNAPE	Marina Zanin Gregorini	Cerrado
Análise filogeográfica do Cerrado brasileiro: relações entre cerrados marginais e o cerrado central.	Centro de Pesquisas Ambientais do Nordeste - CEPAN	Andrea Pedrosa Harand	Cerrado, Caatinga
Avaliação do Turismo como agente de conservação e impacto sobre o pato-mergulhão (<i>Mergus octosetaceus</i>) na região do Parque Nacional da Serra da Canastra, Minas Gerais.	Instituto Terra Brasilis de Desenvolvimento Sócio-Ambiental	Raoni Araujo Ferreira	Cerrado, Mata Atlântica
Ecologia e estado sanitário do cachorro-vinagre (<i>Speothos venaticus</i>) no Cerrado e na Mata Atlântica: gerando novas informações para um plano de ação efetivo para a conservação da espécie no Brasil.	Instituto para a Conservação dos Carnívoros - Pró-Carnívoros	Ronaldo Morato	Cerrado, Mata Atlântica
Espécies de macroalgas indicadoras como ferramenta para avaliação do ambiente marinho, enfocando o aquecimento global: estudo de caso na ESEC Tamoios, RJ.	Fundação Flora de Apoio a Botânica	Rodrigo Mariath Varela da Costa	Marinho

PROPOSTAS APROVADAS NO 2º EDITAL DE APOIO A PROJETOS 2011. CONTINUAÇÃO

Título	Instituição	Responsável Técnico	Bioma
Impacto ecológico, comportamental e fisiológico da bioinvasão sobre populações nativas: o caso do siri invasor <i>Charybdis hellerii</i> .	Instituto Costa Brasilis - Desenvolvimento Sócio-ambiental	Diogo Nunes de Oliveira	Marinho
Planejamento sistemático para conservação da ictiofauna em estuários da costa brasileira.	Núcleo de Atividades Ambientais - NATIVA	Ciro Colodetti Vilar de Araujo	Marinho
Mecanismo molecular forense para controle da pesca de tubarões e raias na América Latina: medidas para conservação de espécies ameaçadas.	Associação Antônio Vieira - Univ. do Vale do Rio dos Sinos - UNISINOS	Christian Sperb	Marinho
Encalhes de Mamíferos Aquáticos no Rio Grande do Norte: Manejo e Conservação.	Ecomar: Grupo de Pesquisa e Conservação de Mamíferos Aquáticos	Kelly Cristina Araújo Pansard	Marinho
Invasão biológica em ilhas oceânicas - o caso de <i>Leucaena leucocephala</i> (lam.) R. De Wit-Leguminosae em Fernando de Noronha.	Associação Proscience	Thayná Jeremias Mello	Marinho, Mata Atlântica
PROJETO CURRAIS - Análise integrada das características ecológicas e formas de uso do Arquipélago de Currais.	Associação Marbrasil	Allan Paul Krelling	Marinho, Mata Atlântica
Zona Livre de Braquiária: uma proposta para a conservação do bicudinho-do-brejo na APA de Guaratuba (PR).	Mater Natura Instituto de Estudos Ambientais	Bianca Luiza Reinert	Mata Atlântica
Estudo espeleológico das cavidades subterrâneas areníticas do Município de Ponta Grossa, Campos Gerais do Paraná.	Grupo Universitário de Pesquisas Espeleológicas - GUPE	Henrique Simão Pontes	Mata Atlântica
Aliança das Águas.	Instituto de Estudos Sócio Ambientais do Sul da Bahia - IESB	Cezar Augusto Teixeira Falcão Filho	Mata Atlântica

PROPOSTAS APROVADAS NO 2º EDITAL DE APOIO A PROJETOS 2011. CONTINUAÇÃO

Título	Instituição	Responsável Técnico	Bioma
Herpetofauna do Parque Estadual da Costa do Sol (Rio de Janeiro, Brasil): diversidade, conservação e endemismos.	Associação Amigos do Museu Nacional	Roberta Richard Pinto	Mata Atlântica
Território, biologia reprodutiva e elaboração de um Plano de Ação Nacional para conservação da maria-da-restinga (<i>Phylloscartes kronei</i>).	Mater Natura Instituto de Estudos Ambientais	Carlos Otávio Araujo Gussoni	Mata Atlântica
Definição de indicadores para a construção de modelo de Pagamentos por Serviços Ecossistêmicos de Conservação de Biodiversidade.	Fundação de Apoio à Universidade de São Paulo	Paulo Antonio de Almeida Sinisgalli	Mata Atlântica

ANEXO 3 – PROPOSTAS APROVADAS NO 1º EDITAL BIO&CLIMA – LAGAMAR 2011

Título	Instituição	Responsável Técnico
Vulnerabilidade de aves estuarinas à mudança climática.	Mater Natura	Marcos Ricardo Bornschein
Projeto BioMar: Monitoramento da biodiversidade e parâmetros oceanográficos no Complexo Estuarino de Paranaguá e zona costeira do Paraná, Brasil.	Associação da Maris	Henry Louis Spach

ANEXO 4 - PROPOSTAS APROVADAS NO 2º EDITAL BIO&CLIMA – LAGAMAR 2011

Título	Instituição	Responsável Técnico
Mudanças climáticas e praias arenosas no Lagamar, um estudo de longo prazo do morfodinamismo e da estrutura da macrofauna bentônica.	Associação da Maris	Carlos Alberto Borzone
Anfíbios do Lagamar: implicações das mudanças climáticas estratégias para a conservação.	Instituto de Pesquisas Cananéia	Peterson Trevisan Leivas
Impacto das mudanças climáticas no crescimento e captura de carbono de espécies da Mata Atlântica.	Sociedade de Pesquisa em Vida Selvagem e Educação Ambiental-SPVS	Ricardo Miranda de Brites

ANEXO 5 – PROGRAMA APROVADO EM 2011 (APOIO A PROGRAMAS)

Título	Instituição	Responsável Técnico	Bioma
Programa de remoção de mico-leão-de-cara-dourada (<i>Leontopithecus chrysomelas</i>) invasor na área de ocorrência do mico-leão-dourado (<i>Leontopithecus rosalia</i>).	Instituto Pri-Matas	Maria Cecília	Mata Atlântica