



FUNDAÇÃO GRUPO BOTICÁRIO  
DE PROTEÇÃO À NATUREZA

2014

Relatório Anual

<b>01</b>	<b>Apresentação</b>	
	• A FUNDAÇÃO GRUPO BOTICÁRIO DE PROTEÇÃO À NATUREZA .....	2
	• MENSAGEM DO PRESIDENTE .....	3
	• PRINCIPAIS AÇÕES DA FUNDAÇÃO GRUPO BOTICÁRIO EM 2014 .....	4
<b>02</b>	<b>Governança e Gestão</b>	
	• GOVERNANÇA .....	6
	• MODELO DE GESTÃO .....	9
<b>03</b>	<b>Ações</b>	
	• PROGRAMA DE APOIO A AÇÕES DE CONSERVAÇÃO .....	14
	• RESERVAS NATURAIS .....	19
	• ESTRATÉGIAS DE CONSERVAÇÃO .....	27
	• ESTAÇÕES NATUREZA .....	49
	• MOBILIZAÇÃO E RELACIONAMENTO COM A SOCIEDADE .....	57
	• GASTRONOMIA RESPONSÁVEL .....	63
	• PRÊMIOS .....	68
	• GESTÃO DO CONHECIMENTO .....	70
	• FORTALECIMENTO DA CULTURA ORGANIZACIONAL .....	73
<b>04</b>	<b>Parceiros</b>	
	• PESSOA JURÍDICA .....	77
	• GASTRONOMIA RESPONSÁVEL .....	79
	• FRANQUIAS O BOTICÁRIO QUE DOARAM EM 2014 .....	80
	• FRANQUIAS <i>quem disse, berenice?</i> QUE DOARAM EM 2014 .....	91
<b>05</b>	<b>Quem somos</b>	
	• CONSELHO CURADOR .....	93
	• HOMENAGEM AO ALMIRANTE IBSEN .....	98
	• CONSELHO FISCAL .....	99
	• EQUIPE .....	101
	• CONSULTORES VOLUNTÁRIOS .....	103
	• VOLUNTÁRIOS .....	106

# SUMÁRIO

<b>06</b>	<b>Anexos</b>	
	• ANEXO 1 - PROPOSTAS APROVADAS NO 1º EDITAL DE APOIO A PROJETOS - 2014 .....	108
	• ANEXO 2 - PROPOSTAS APROVADAS NO 1º EDITAL DE APOIO A PROGRAMAS - 2014 .....	110
	• ANEXO 3 - PROPOSTAS APROVADAS NO 2º EDITAL DE APOIO A PROJETOS - 2014 .....	111
	• ANEXO 4 - PROJETOS APROVADOS NO EDITAL BIODIVERSIDADE DO PARANÁ - 2014 .....	113
	• ANEXO 5 - PESQUISAS REALIZADAS NA RESERVA NATURAL SALTO MORATO .....	114
	• ANEXO 6 - PESQUISAS REALIZADAS NA RESERVA NATURAL SERRA DO TOMBADOR .....	115
	• ANEXO 7 - CARTA À MINISTRA IZABELLA TEIXEIRA - COP 20 .....	116

# A FUNDAÇÃO GRUPO BOTICÁRIO DE PROTEÇÃO À NATUREZA

Criada em 21 de setembro de 1990, a Fundação Grupo Boticário de Proteção à Natureza é fruto da inspiração de Miguel Krigsner, fundador de O Boticário e presidente dos Conselhos do Grupo Boticário e da Fundação Grupo Boticário. A instituição tem atuação em todo o Brasil e sua missão é promover e realizar ações de conservação da natureza.

A primeira atividade da Fundação foi o apoio a iniciativas realizadas por outras organizações. A partir dessa ação, que continua até hoje, a instituição tornou-se reconhecida como uma das principais financiadoras brasileiras, ligada à iniciativa privada, de projetos em conservação da natureza.

Por meio de suas duas Reservas Particulares do Patrimônio Natural (RPPNs), Salto Morato e Serra do Tombador, a Fundação Grupo Boticário protege mais de 11 mil hectares de Mata Atlântica e de Cerrado, os dois biomas mais ameaçados no Brasil.

A instituição desenvolve ainda estratégias inovadoras de conservação e trabalha para ampliar a disseminação de conhecimentos científicos sobre o meio ambiente. Também busca sensibilizar as pessoas para a conservação da natureza, contribuindo para que essa causa ganhe relevância na sociedade e seja incluída em políticas públicas nacionais.

A Fundação é mantida pelo Grupo Boticário, criado em 2010 a partir de uma trajetória que teve início há mais de três décadas com O Boticário. Atualmente, o Grupo Boticário possui quatro unidades de negócio: O Boticário, Eudora, *quem disse, berenice?* e *The Beauty Box*.

## APRESENTAÇÃO

# 01

## MENSAGEM DO PRESIDENTE

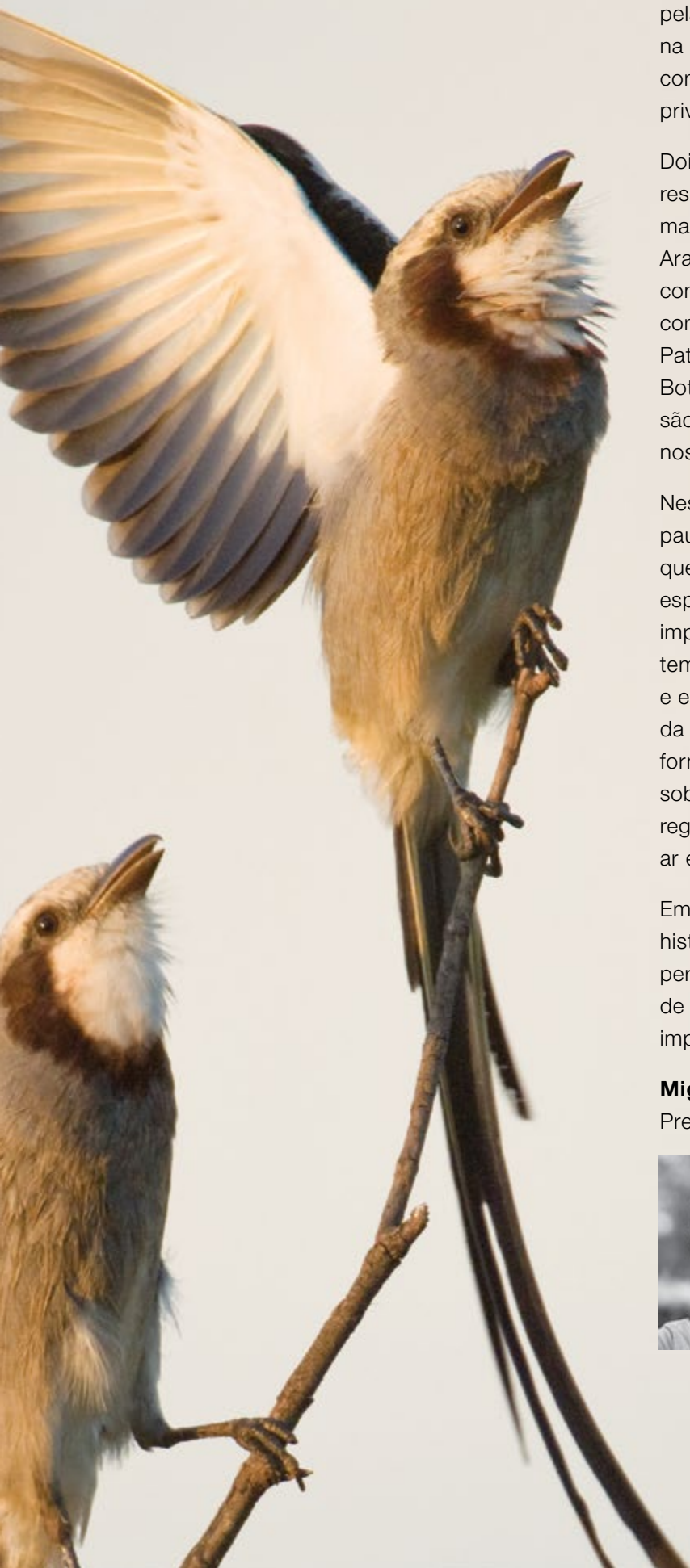

Ao longo de seus 24 anos de atuação e com o inestimável apoio de sua rede de parceiros, a Fundação Grupo Boticário de Proteção à Natureza se consolidou nacional e internacionalmente pela capacidade de produzir resultados efetivos na conservação das riquezas naturais do Brasil, complementando outros esforços públicos e privados.

Dois mil e quatorze foi um ano de excelentes resultados para a instituição, agregando ainda mais valor à nossa trajetória. Iniciativas como o Araucária+, que traz uma nova solução para a conservação e valorização econômica da Floresta com Araucárias, as duas Reservas Particulares do Patrimônio Natural protegidas pela Fundação Grupo Boticário, e ainda as centenas de projetos apoiados são exemplos práticos de como estamos fazendo a nossa parte.

Nesse ano que passou e em toda a nossa existência, pautamos nosso trabalho no princípio ético de que as mais diversas espécies possuem funções específicas, a despeito de sua abundância e de sua importância para a humanidade. Porém, além disso, temos plena consciência de que conservar espécies e ecossistemas é a chave para a manutenção da vida na Terra, pois é essa biodiversidade que fornece os serviços ambientais essenciais à nossa sobrevivência, como a produção de água doce, a regulação do clima e a manutenção da qualidade do ar e do solo.

Em 2015, quando completaremos 25 anos de história, manteremos e evolveremos no compromisso perene e inabalável de contribuir para a manutenção de todas as formas de vida, deixando um legado de impressionante energia e beleza para a humanidade.

### **Miguel Krigsner**

Presidente do Conselho Curador

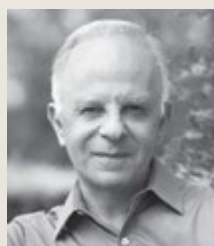

# PRINCIPAIS AÇÕES DA FUNDAÇÃO GRUPO BOTICÁRIO EM 2014

## PROGRAMA DE APOIO A AÇÕES DE CONSERVAÇÃO



- 45 novas iniciativas apoiadas.
- Seleção de iniciativas dentro de novas linhas temáticas.
- 8 novas espécies descritas, sendo uma homenageada voluntariamente com o nome de O Boticário.

## RESERVA NATURAL SALTO MORATO



- 7.777 visitantes.
- Reformas estruturais no Centro de Visitantes, Alojamento e Casa de Hóspedes.
- Indicação no Guia Quatro Rodas 2014.

## RESERVA NATURAL SERRA DO TOMBADOR



- Realização do III Encontro de Prevenção a Queimadas, em Cavalcante (GO).

## ESTRATÉGIAS DE CONSERVAÇÃO



- Araucária+: conservação de 80 hectares de Floresta com Araucárias.
- Oásis: premiação do Projeto Capital Semente aos proprietários de áreas naturais dos Corredores Ecológicos Timbó e Chapecó.
- Mudanças Climáticas: contribuição para o processo de elaboração do Plano Nacional de Adaptação às Mudanças Climáticas.

## PARTICIPAÇÃO EM FÓRUNS GLOBAIS



- Realização de *side events* na COP-12 (CDB); COP-20 (UNFCCC) e *World Parks Congress*.

## ESTAÇÃO NATUREZA PANTANAL



- 18.069 visitantes.

## ESTAÇÃO NATUREZA SÃO PAULO



- Reabertura do espaço.

## MOBILIZAÇÃO



- Apoio a projeto que desenvolveu aplicativo inédito – Urubu Mobile.
- Parceria no desenvolvimento de plataforma interativa – WikiParques.

## RELACIONAMENTO COM A SOCIEDADE



- Presença em oito redes sociais, com mais de 200 mil fãs no Facebook.
- Lançamento da websérie “Na Mata”.

## GASTRONOMIA RESPONSÁVEL



- Participação em 9 eventos pelo país.
- Conquista do Prêmio von Martius de Sustentabilidade 2014.

## GESTÃO DO CONHECIMENTO



- Implantação da prática Memória Viva.
- Lançamento do 1º Fórum temático.

## FORTALECIMENTO DA CULTURA ORGANIZACIONAL



- Lançamento de ação de fortalecimento e internalização da cultura organizacional.



## GOVERNANÇA E GESTÃO

02



Abelhas-jataí (*Família apidae*)  
Daniel De Granville

## GOVERNANÇA

São duas as principais instâncias de dirigentes que compõem a alta administração da Fundação Grupo Boticário: o Conselho Curador e o Conselho Fiscal.

O Conselho Curador é composto por onze membros, entre eles conservacionistas de renome e participantes de organizações de expressão nacional e internacional com atuação correlata à Fundação, além de profissionais das áreas de comunicação, gestão e jurídica.

O papel principal do Conselho Curador é cumprir e fazer cumprir o estatuto e o regimento interno da Fundação, prestando toda a colaboração para o alcance do êxito dos programas e iniciativas institucionais, além de promover a sustentabilidade financeira e a perenidade da instituição.

Cabe também ao Conselho Curador estabelecer as diretrizes de atuação estratégica e aprovar o plano operacional financeiro, os programas e projetos a serem apoiados, e os relatórios financeiros e de atividades.

O Conselho Fiscal é composto por três membros e assessora o Conselho Curador, opinando sobre as demonstrações financeiras oficiais com base nos trabalhos e pareceres da auditoria independente.

Subordinado ao Conselho Curador está o Diretor-presidente, que é o representante legal da Fundação. Ele gerencia a organização com o suporte de uma diretoria executiva, a quem compete a gestão da organização.

A Fundação Grupo Boticário também conta com a expertise de 114 consultores que assessoram, de forma voluntária, a tomada de decisões diretamente ligadas às ações de conservação. O conhecimento compartilhado pelos consultores é de extrema importância, pois potencializa a capacidade de análise das ações e projetos incentivados pela Fundação e, em consequência, melhor qualifica a contribuição da instituição para a conservação da biodiversidade.



Baticara-de-coleira (*Charadrius collaris*)  
Haroldo Palo Jr.



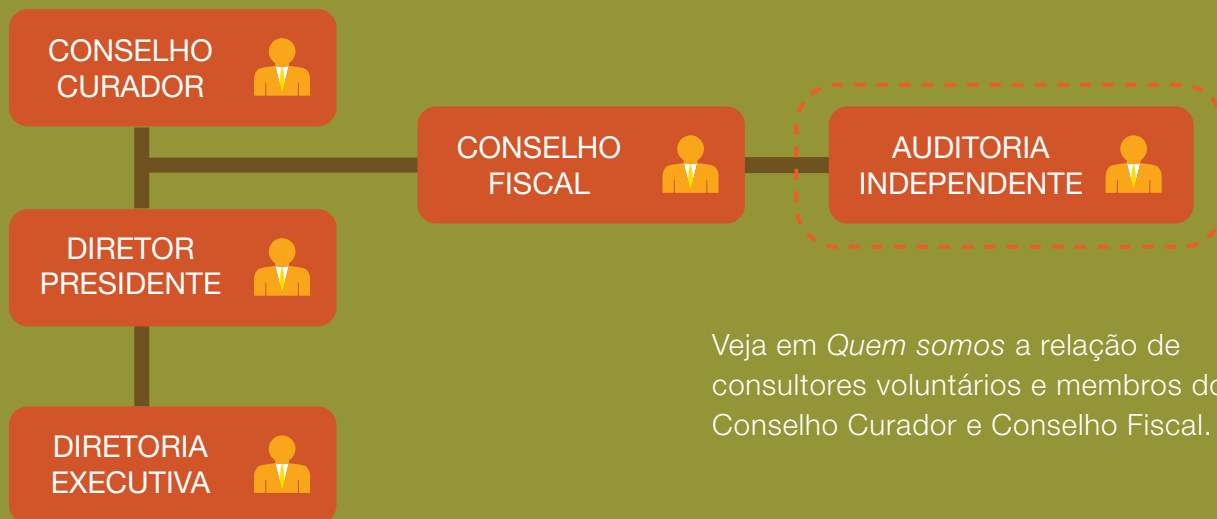

## VALORES DA FUNDAÇÃO GRUPO BOTICÁRIO DE PROTEÇÃO À NATUREZA

- Paixão pela evolução e desafios
- Comprometimento com os resultados
- Somos íntegros
- Valorizamos as pessoas e as relações



Coruja-buraqueira (*Athene cunicularia*)  
Haroldo Palo Jr.

## MODELO DE GESTÃO

O modelo de gestão adotado pela Fundação Grupo Boticário orienta-se pela metodologia de “gestão por processos”, que alinha as atividades de trabalho com a cadeia de valor da organização. Esse método preconiza a sistematização e o acompanhamento dos processos que entregam a

missão da Fundação. As ações são monitoradas por meio de indicadores de desempenho e da execução dos procedimentos dos processos, que garantem a qualidade e a consistência do trabalho desenvolvido.



Elefante-marinho (*Mirounga leonina*)  
Marcos Amend

O modelo de gestão adotado prepara a Fundação para os desafios e cenários futuros. Elaborase o planejamento estratégico para orientar a organização no alcance dos desafios futuros.

O primeiro produto desse processo é a visão estratégica, que declara onde a organização quer chegar nos próximos anos.



A visão definida para o período 2014–2018 “A conservação ganha relevância na sociedade e nas políticas públicas no Brasil” é desdobrada em objetivos e iniciativas específicas, que recebem um esforço contínuo de acompanhamento para garantir a efetividade da atuação e os resultados almejados pela instituição.

A visão definida é desdobrada com suporte da metodologia *Balanced Scorecard* (BSC), que explicita a estratégia por meio de um mapa de fácil leitura.

## Acompanhamento do Modelo

São realizadas análises críticas mensais para acompanhar o andamento das ações planejadas e da realização orçamentária e, caso haja desvios, são

propostas ações de ajustes para corrigi-las e garantir que as demandas estabelecidas para o ano sejam cumpridas. Os status e os principais resultados das ações institucionais são reportados à equipe nas reuniões mensais de reporte institucional, para que os colaboradores estejam sempre alinhados com a missão, a visão e as estratégias da instituição.

Dessa forma, o sistema de gestão adotado permite o acompanhamento mensal da execução de processos e das ações estratégicas, promovendo o alinhamento sobre a realização da estratégia para a equipe e estabelecendo momentos de análise e tomada de decisão para os gestores.



## AÇÕES

03



Beija-flor-de-fronte-violeta (*Thalurania glaucopis*)  
Haroldo Palo Jr.

# PROGRAMA DE APOIO A AÇÕES DE CONSERVAÇÃO

O apoio a projetos via edital foi a primeira iniciativa da Fundação Grupo Boticário e vem apresentando resultados positivos para a conservação há mais de duas décadas.

## 24 anos de apoio a projetos:

- **1.418** iniciativas apoiadas.
- **481** instituições contempladas.
- **456** unidades de conservação beneficiadas.
- **91** novas espécies descritas.
- **238** espécies ameaçadas estudadas.

## 2014 contabilizamos:

45 novas iniciativas aprovadas, totalizando um recurso de aproximadamente R\$ 3,6 milhões para apoio a ações de conservação da natureza em todos os biomas brasileiros (confira nos Anexos as propostas aprovadas em 2014), sendo:

10 

Iniciativas por meio do Edital Biodiversidade do Paraná (projetos em parceria com a Fundação Araucária).

03 

Iniciativas por meio do Apoio a Programas de Conservação.

  
32

Iniciativas por meio do Edital de Apoio a Projetos.





## LINHAS TEMÁTICAS DE APOIO

Em 2014 também foram efetivados os primeiros editais sob a nova estratégia que visa a incrementar os impactos positivos para a conservação das iniciativas apoiadas, incluindo metas e indicadores para as linhas do Programa de Apoio a Ações de Conservação. Confira as novas linhas de apoio adotadas a partir desse ano:

- Unidades de Conservação de Proteção Integral (continentais e marinhas) e RPPNs;
- Espécies Ameaçadas;
- Ambientes Marinhos;
- Políticas Públicas (exclusiva para Apoio a Programas de Conservação).

No primeiro edital realizado com as novas linhas temáticas foram aprovadas 17 propostas, abrangendo as três novas linhas de apoio a projetos (Anexo 1 - Propostas aprovadas no 1.º Edital de Apoio a Projetos), totalizando cerca de **R\$ 880 mil reais**. De forma inédita, o **segundo edital** foi regionalizado e focado na Floresta com Araucárias, Campos Sulinos e Pampa. Como resultado, foram aprovadas 15 propostas (Anexo 3 - Propostas aprovadas no 2º Edital de Apoio a Projetos), totalizando cerca de **R\$ 750 mil reais em investimentos de ações** a serem executadas nos estados de Minas Gerais, São Paulo, Paraná, Santa Catarina e Rio Grande do Sul (Figura 1).



Figura 1

## RESULTADOS DE INICIATIVAS APOIADAS APRESENTADOS AO PODER PÚBLICO

Em 2014 a Fundação Grupo Boticário articulou e organizou a apresentação de resultados de algumas iniciativas apoiadas ao poder público, por meio da Coordenação Regional Sul do Instituto Chico Mendes de Conservação da Biodiversidade (ICMBio), órgão gestor das Unidades de Conservação (UCs), em parceria com a Associação Mar Brasil, Mater Natura, Instituto de Estudos Ambientais e Sociedade de Pesquisa em Vida Selvagem e Educação Ambiental (SPVS), instituições responsáveis pelos projetos executados. A efetivação das recomendações dos pesquisadores visa à criação e implementação de Unidades de Conservação (UCs) federais, sendo que para essa primeira experiência foram selecionadas iniciativas executadas na região do Lagamar Paranaense, que compreende o litoral do estado.

Dentre as UCs discutidas, destaca-se o novo Parque Nacional de Guaricana, criado em 13 de outubro de 2014, por meio de Decreto Presidencial, com aproximadamente 50 mil hectares. A nova UC abrange trechos de Mata Atlântica preservada na Serra do Mar paranaense em Guaratuba, Morretes e São José dos Pinhais, além de áreas da Região Metropolitana de Curitiba e da Planície Litorânea do Paraná. Há diversas

espécies endêmicas, incluindo 155 espécies da flora altomontana na Serra da Igreja, que a classifica como uma das regiões de maior riqueza entre áreas montanhosas no Paraná. A Fundação Grupo Boticário contribuiu para a criação dessa importante UC apoiando iniciativas de pesquisa na região, além de solicitar formalmente ao Ministério do Meio Ambiente sua criação.

## PLATAFORMA DE GEORREFERENCIAMENTO

A plataforma de localização geográfica das iniciativas apoiadas (SigWeb) passou a contar em 2014 com mais de 1.000 iniciativas. Foram inseridas as informações de mais 800 projetos ao longo do ano, que podem ser acessadas por meio de um mapa interativo na página eletrônica da Fundação Grupo Boticário. Além disso, outra novidade é que também é possível incluir a localização geográfica das propostas submetidas aos Editais de Apoio.



## PROJETOS FINANCIADOS PELA FUNDAÇÃO DESCOBREM NOVAS ESPÉCIES

Oito novas espécies foram oficialmente descritas, sendo que uma delas homenageia voluntariamente o apoio recebido, ao ser batizada com o sobrenome de O Boticário:

- quatro espécies de planta (*Ouratea cauliflora*, *Eugenia amorimii*, *Eugenia sobraliana*, *Prepusa dibotrya*);
- uma de ave (*Scytalopus gonzagai*);
- duas de peixe (*Austrolebias bagual* e *Ituglanis boticario*);
- uma de alga (*Sporolithon elevatum*).



*Ituglanis boticario*  
Maria Elina Bichuette

### Conheça mais detalhes sobre a nova espécie de peixe de cavernas que homenageia a Fundação Grupo Boticário

A nova espécie de peixe é exclusivamente subterrânea (isto é, troglóbia), pertencente à família Trichomycteridae e foi descoberta por um projeto apoiado pela Fundação Grupo Boticário em 2012. De autoria de Pedro Pereira Rizzato e Maria Elina Bichuette, a espécie foi batizada como *Ituglanis boticario*, e ocorre apenas em dois sistemas de cavernas nas áreas cársticas do município de Mambaí, nordeste de Goiás: o Sistema Nova Esperança e o Sistema da Gruna da Tarimba.

O nome da espécie é uma homenagem à Fundação Grupo Boticário de Proteção à Natureza, que financiou o projeto intitulado “Diagnóstico Ambiental do Sistema da Gruna da Tarimba”, envolvendo a União Paulista de Espeleologia e espeleólogos de outros grupos, geólogos e turismólogos, entre outros pesquisadores, além de uma equipe responsável pelo levantamento da fauna subterrânea.

Além de permitir a coleta de exemplares da nova espécie, o projeto permitiu identificar vários aspectos que fazem do Sistema Gruna da Tarimba altamente prioritário para conservação. A própria ocorrência da nova espécie, *I. boticario*, na Gruna da Tarimba, já a torna uma caverna de máxima prioridade para conservação segundo a legislação vigente no país, o que significa que não pode ser sujeita a alterações ambientais irreversíveis que afetem sua integridade física ou seu equilíbrio ecológico.

Dessa forma, a descrição científica dessa nova espécie não só contribui para o conhecimento da biodiversidade subterrânea nacional e mundial, mas também contribui para a preservação tanto do Sistema da Gruna da Tarimba em si como do seu ambiente de entorno, que consiste de uma área de Cerrado nativo, um dos biomas mais ameaçados e degradados do país.

## PARCEIROS

**FUNDAÇÃO  
ARAUCÁRIA**

Apoio ao Desenvolvimento Científico  
e Tecnológico do Paraná



Reserva Natural Salto Morato  
Adrian Moss

# RESERVAS NATURAIS

As Reservas Naturais – Salto Morato e Serra do Tombador – são Reservas Particulares do Patrimônio Natural (RPPNs), cujo caráter de proteção é perpétuo, um legado para a humanidade.

Elas estão localizadas respectivamente na Mata Atlântica e no Cerrado, os dois biomas mais ameaçados do Brasil e que apresentam altos índices de espécies endêmicas, ou seja, que só ocorrem em determinadas regiões. Além da conservação da biodiversidade, as reservas também tem como objetivo a pesquisa científica.

## DESTAQUES

Em 2014, foi realizado o estudo “Valoração dos benefícios econômicos e sociais associados à conservação das Reservas Particulares do Patrimônio Natural (RPPNs) de propriedade da Fundação Grupo Boticário de Proteção à Natureza”. Esse estudo apresentou argumentos para, com base nos benefícios gerados, demonstrar como a conservação de terras privadas deve ser valorizada e incentivada pelas autoridades públicas, contribuindo com dados claros que podem subsidiar o debate político de revisão da legislação sobre o assunto.

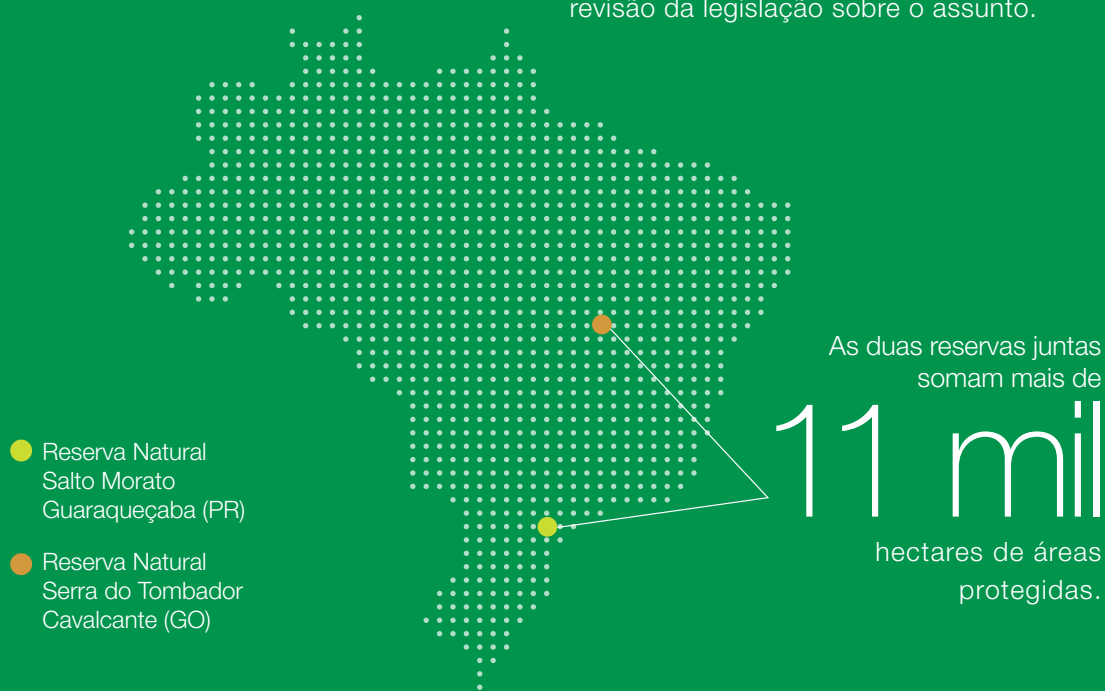

## RESERVA NATURAL SALTO MORATO

Situada em Guaraqueçaba, litoral do Paraná, no mais ameaçado bioma brasileiro – a Mata Atlântica –, a Reserva Natural Salto Morato foi criada em 1994 pela Fundação Grupo Boticário e está aberta à visitação pública desde 1996. Em 1999, foi reconhecida pela Unesco como Sítio do Patrimônio Natural da Humanidade.

O local é repleto de belezas naturais e oferece uma estrutura completa para uso público, com:

 Trilhas interpretativas

 Alojamento

 Centro de visitantes

 Quiosques com churrasqueiras

 Camping

Além desses atrativos, Salto Morato também serve de campo para pesquisadores. Desde a sua criação, a Fundação apoia pesquisas científicas realizadas no local, disponibilizando estrutura física e pessoal, além de custear despesas com transporte, alimentação ou equipamentos de campo, de acordo com o objetivo proposto por cada projeto.

Até hoje foram registradas na Reserva Natural Salto Morato a ocorrência de:

 646 espécies vegetais vasculares

 98 espécies de mamíferos

 325 espécies de aves

 36 espécies de répteis

 60 espécies de anfíbios

 57 espécies de peixes



Maritaca (*Pionus Maximiliani*)  
Zig Koch

## DESTAQUES

### Monitoramento quantitativo das populações de palmeira-juçara (*Euterpe edulis* Mart.) da Reserva

A palmeira-juçara é um dos alvos de conservação da Reserva, ou seja, uma das espécies elencadas como prioritárias, por apresentarem grande importância para a manutenção do ecossistema. Durante 2014, foi obtida uma estimativa populacional da espécie, que considerou os diversos ambientes na Reserva, propiciando um real diagnóstico da distribuição da palmeira, a fim de que ações efetivas de melhoria no status da espécie na reserva possam ser melhor planejadas e executadas a partir de 2015.



Palmeira-juçara (*Euterpe edulis*)  
Ozeas Gonçalves/Açervo Fundação

### Pesquisadores na Reserva

- 20 disciplinas diferentes de 11 universidades de 03 estados (Paraná, Minas Gerais e Rio de Janeiro) utilizaram a Reserva como laboratório para a realização de aulas práticas relacionadas à conservação da natureza e/ou gestão de áreas naturais protegidas.

### Melhorias na Infraestrutura da reserva

As reformas iniciadas em 2013 foram finalizadas. Confira as melhorias:

- No alojamento, todos os banheiros foram reformados com a instalação de boilers e placas solares para aquecimento de água.
- Foram providenciadas melhorias em um dormitório para garantir o fácil acesso de pessoas com deficiência.
- O Centro de Visitantes passou por uma reforma elétrica, da cobertura e estrutural.



Centro de Visitantes  
Narthan Moura/Açervo Fundação

- A Casa de Hóspedes também foi inteiramente reformada, incluindo ampliação das dependências e novo layout tanto interno como externo, instalação de boilers de aquecimento solar, melhorias de iluminação e adequação a pessoas com deficiência.

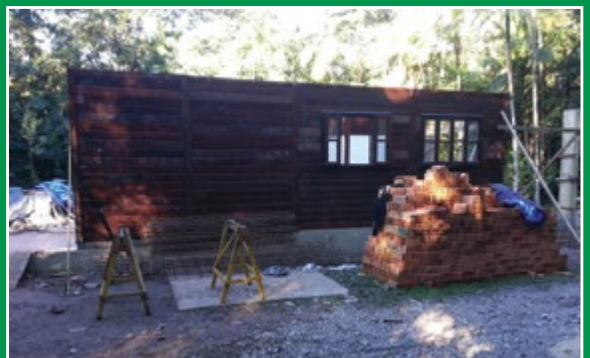

Reforma na Casa de Hóspedes  
Narthan Moura/Açervo Fundação



Pica-pau-de-cabeça-amarela (*Celeus flavescens*)  
Zig Koch

## Relacionamento com o entorno da Reserva

- Continuidade da parceria entre a Fundação Grupo Boticário, a Prefeitura de Guaraqueçaba e o Batalhão de Polícia Militar Ambiental, contemplando a terceira turma de crianças e adolescentes do programa de educação ambiental “Guardiões da Natureza”.
- Desenvolvimento da terceira etapa do projeto de Meliponicultura junto às comunidades do entorno em parceria com a Sociedade de Pesquisa em Vida Selvagem e Educação Ambiental (SPVS) e Associação de Criadores de Abelhas Nativas da APA de Guaraqueçaba (ACRIAPA). Esse projeto tem como objetivo propiciar às comunidades do entorno da Reserva um complemento de renda com a produção de mel de abelhas nativas sem ferrão.
- Com a participação da Fundação em diversas reuniões e fóruns locais (Prefeitura, Conselhos do Mosaico Lagamar e da APA de Guaraqueçaba), pudemos direcionar esforços para a melhoria da estrada, firmar compromissos de conservação da natureza com atores locais, divulgar as ações realizadas pela Reserva e trocar informações e experiências com outros gestores de Unidades de Conservação da região.

## Indicação do Guia Quatro Rodas

Pela terceira vez consecutiva, a Reserva Natural Salto Morato foi indicada no Guia Quatro Rodas como atração turística a ser visitada no Paraná.

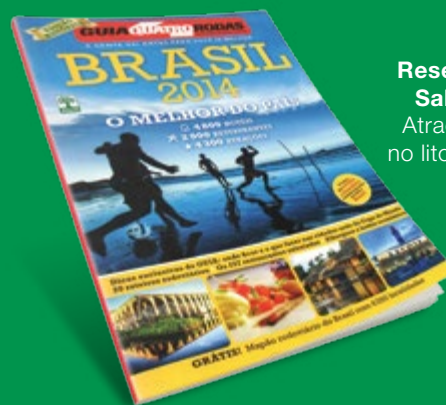

**Reserva Natural Salto Morato**  
Atração Turística  
no litoral do Paraná

## USO PÚBLICO VISITAÇÃO

Em 2014, a Reserva Natural Salto Morato recebeu 7.777 visitantes, contou com o apoio de 22 voluntários e teve 9 pesquisas desenvolvidas (confira a lista de pesquisas no Anexo 5).







Reserva Natural Serra do Tombador  
José Paiva

## RESERVA NATURAL SERRA DO TOMBADOR

A Reserva Natural Serra do Tombador está localizada no município de Cavalcante, nordeste de Goiás. A área foi adquirida pela Fundação Grupo Boticário em 2007 e reconhecida pelo MMA como Reserva Particular do Patrimônio Natural em 2009.

Com seus 8.730 hectares, ela integra a Reserva da Biosfera do Cerrado Goyaz e é uma das maiores Reservas Particulares do Patrimônio Natural de Cerrado do país, servindo como campo para a realização de pesquisas científicas.



Reserva Natural Serra do Tombador  
Zig Koch

Até hoje, foram registradas na Reserva a ocorrência de:



435

espécies de plantas vasculares



30

espécies de mamíferos



228

espécies de aves



56

espécies de répteis e anfíbios



Reserva Natural Serra do Tombador  
José Paiva

## DESTAQUES

### Formação e Treinamento da Brigada Voluntária Comunitária de Combate a Incêndios do Tombador

A Fundação Grupo Boticário promoveu, pelo terceiro ano seguido, o treinamento e a reciclagem da Brigada de Combate a Incêndios, reunindo a equipe da Reserva e vizinhos do entorno. O objetivo da iniciativa é prevenir grandes queimadas e minimizar o problema do fogo na região.



Brigada Voluntária Comunitária de Combate a Incêndios

Acervo Fundação

### Encontro de Prevenção a Queimadas

Com objetivo de contribuir para amenizar a problemática do fogo não natural no Cerrado, que causa prejuízos econômicos, ambientais e à saúde da população, foram realizados dois importantes eventos sobre o tema: o II Encontro de Pesquisadores e Sociedade da Chapada dos Veadeiros; e o III Encontro sobre Queimadas da Chapada dos Veadeiros, ambos em Alto Paraíso de Goiás (GO).

O encontro apoiado pela Fundação Grupo Boticário reuniu instituições como: Rede Integração Verde, ICMBio, Parque Nacional da Chapada dos Veadeiros, Ministério do Meio Ambiente, Instituto Brasileiro do Meio Ambiente e dos Recursos Renováveis (IBAMA) por meio do PREVFOGO, Universidade de Brasília, Embaixada da França, Ecoldeias, e vários pesquisadores de renome. O resultado principal foi a assinatura de um

documento criando a Coalizão do Fogo, no qual as instituições envolvidas se comprometeram a continuar o debate sobre o tema, traçando objetivos e buscando alternativas para o manejo do fogo na Chapada dos Veadeiros e entorno.



Encontro de Prevenção a Queimadas

Acervo Fundação

## Renovação do Plano de Gerenciamento de Resíduos Sólidos (PGRS)

Em 2014, o PGRS foi atualizado, passando a ter validade por mais dois anos. Nele foram listadas todas as medidas já implementadas nos anos anteriores e, ainda, sugeridas novas medidas, principalmente na parte de logística, para facilitar a destinação dos resíduos sólidos.

## Manutenção das Estradas

As atividades de manutenção das estradas internas foram realizadas com o objetivo de garantir de maneira satisfatória o deslocamento dos veículos que utilizam a estrada, e facilitar a execução das atividades de proteção e vigilância da Reserva.

## Participação da Fundação Grupo Boticário em fóruns locais

A Fundação participa de diversas reuniões e fóruns locais com a Prefeitura de Cavalcante e os conselhos do Parque Nacional da Chapada dos Veadeiros e da APA do Pouso Alto. Esse envolvimento permite conhecer as prioridades da atual gestão pública regional. O relacionamento também possibilita o direcionamento de esforços para a realização do Encontro de Prevenção a Queimadas; para

firmar compromissos de conservação da natureza com atores locais; para divulgar as ações realizadas pela Reserva; além de viabilizar o intercâmbio de informações e experiências com outros gestores de Unidades de Conservação da região.

## PESQUISAS REALIZADAS

Em 2014, a Reserva Natural Serra do Tombador contou com o apoio de 1 voluntário e teve 2 pesquisas desenvolvidas (confira a lista das pesquisas realizadas no Anexo 6).



## PARCEIROS

### Reserva Natural Salto Morato



Proteger a natureza é preservar a vida.



### Reserva Natural Serra do Tombador



Proteger a natureza é preservar a vida.





Bugio-preto (*Alouatta caraya*)  
Haroldo Palo Jr.

## ESTRATÉGIAS DE CONSERVAÇÃO

A Fundação Grupo Boticário investe no desenvolvimento de estratégias inovadoras para alcançar resultados relevantes no campo da conservação da natureza. Por isso, a entidade conta com uma área responsável por estruturar e implantar novas estratégias de conservação que trabalha em três frentes diferentes:



### **Araucária+**

Valorização econômica da Floresta com Araucárias, por meio do desenvolvimento de novos negócios que promovam sua conservação.



### **Oásis**

Pagamento por serviços ambientais.



### **Mudanças Climáticas**

Fortalecimento da importância das áreas protegidas na mitigação e adaptação às mudanças climáticas.

## **ARAUCÁRIA+**

A iniciativa Araucária+ busca a valorização da Floresta com Araucárias por meio de estratégias de conservação que visam minimizar a degradação gerada pela cadeia produtiva do pinhão e da erva-mate, e que, ao mesmo tempo, propiciam a comercialização de tecnologias e produtos inovadores com essas matérias-primas. Em 2013, a Fundação Grupo Boticário e a Fundação CERTI firmaram a parceria para colocar essa iniciativa em prática e contam com o apoio do Governo do Estado de Santa Catarina, por intermédio da Companhia de Desenvolvimento do Estado de Santa Catarina (Codesc).



## Os principais marcos da iniciativa no ano de 2014 foram:

### Fevereiro

O padrão sustentável para a produção de pinhão e erva-mate foi consolidado.

### Março

Realização do Workshop sobre Mecanismos de Investimentos para Externalidades Ambientais Positivas do Araucária+, realizado em Florianópolis (SC).

### Mai

Participação no III Festival do papagaio-charão e I Festival do papagaio-de-peito-roxo, em Urupema (SC), no qual foi apresentado o Araucária+.

### Junho

Participação no II Seminário Sul-Brasileiro Sobre a Sustentabilidade da Araucária, em Lages (SC), com apresentação do Araucária+.

### Agosto

Adesão dos três primeiros produtores de erva-mate e assessoria para a implementação do Padrão Sustentável de Produção nas propriedades.

O Araucária+ foi selecionado em chamada do Centro de Estudos em Sustentabilidade da Fundação Getúlio Vargas (GVces) de cases que apresentam soluções inovadoras em territórios sob influência de grandes empresas ou de suas cadeias produtivas, dentro da Iniciativa de Inovação em Desenvolvimento Local (IDLocal).



## Outubro e novembro

Início da parceria entre os produtores de erva-mate e a Ervateira Catanduvas para a colheita e o processamento de aproximadamente 60 toneladas de erva-mate verde. De acordo com a produção dentro do padrão sustentável, essa quantidade de erva-mate comercializada permitiu a conservação de 80 hectares de Floresta com Araucárias, além de melhorar a renda para os produtores que aderiram ao Projeto Araucária+.



**80 hectares**  
de Floresta com Araucárias  
foram conservados



*“É uma grande vantagem, principalmente para nós que já buscávamos trabalhar com foco conservacionista, mas não tínhamos apoio. Esse projeto veio perfeitamente ao encontro do que eu acredito. Estou extremamente satisfeito e tenho conversado com outros produtores que não acreditavam muito quando a gente falava e agora estão vendo na prática os benefícios.”*

**Júlio Cesar Pires,**  
proprietário de terra em Urupema(SC),  
participante do Araucária+.

## Novembro

Realizada a medição *ex-ante* nas 3 propriedades que aderiram ao projeto, para acompanhamento do impacto ambiental e socioeconômico decorrente da adoção do padrão sustentável.

## Dezembro

Lançado o site da iniciativa:  
**[www.araucariamais.org.br](http://www.araucariamais.org.br)**



**araucária+**

Termo de Parceria aprovado entre a Fundação Grupo Boticário, a Fundação CERTI, a Associação dos Amigos do Meio Ambiente (AMA) e a Universidade de Passo Fundo para realizar atividades de pesquisa, extensão e desenvolvimento de iniciativas que busquem promover a conservação da diversidade biológica e do patrimônio natural de ecossistemas brasileiros, principalmente na Floresta com Araucárias, no âmbito da Iniciativa Araucária+, tendo os papagaios-charão e papagaios-de-peito-roxo como bandeira para conservação da Floresta com Araucárias.

## MUDANÇAS CLIMÁTICAS

Todas as ações de conservação de áreas naturais desenvolvidas pela Fundação Grupo Boticário contribuem com a mitigação e adaptação às mudanças climáticas, uma vez que colaboram para a manutenção de ambientes naturais.

Entretanto, a Fundação também realiza ações específicas sobre essa temática. As mudanças climáticas são abordadas na Fundação em diferentes iniciativas, seja por meio do Edital Bio&Clima Lagamar, que financia pesquisas científicas na área de biodiversidade e mudanças climáticas, ou pela participação – juntamente com o Observatório do Clima – em ações que influenciam políticas públicas relacionadas ao tema.

Conheça as ações de destaque de cada iniciativa:

### **Bio&Clima Lagamar**

O edital Bio&Clima Lagamar conta com 9 projetos apoiados desde 2011, os quais serão

desenvolvidos até fevereiro de 2016, com um investimento total de R\$ 1.007.876,08.

Em 2013, foi firmado um acordo de cooperação entre a Fundação Grupo Boticário e a Fundação de Amparo à Pesquisa do Estado de São Paulo (FAPESP) para o lançamento de uma chamada conjunta de propostas de pesquisa sobre mudanças climáticas na região do Lagamar. O edital teve 2 projetos aprovados com início previsto em 2015, com valor total de aproximadamente 800 mil reais e 4 anos de duração.

Também foi realizado o 3º Workshop Bio&Clima Lagamar com a presença dos responsáveis técnicos (RTs) desse edital e do edital da FAPESP, com o objetivo de discutir diretrizes de manejo de áreas protegidas com base nos resultados das pesquisas realizadas na região do Mosaico de Áreas Protegidas do Lagamar.





## Políticas Públicas:

### Fevereiro

Contribuição e influência para a inserção da temática Adaptação baseada em Ecossistemas (AbE) no edital de apoio a projetos do Fundo Clima do Ministério do Meio Ambiente (edital sobre Serviços Ecossistêmicos).

### Abril

Participação da Fundação Grupo Boticário em Workshop da *World Resources Institute* (WRI) na Universidade de São Paulo sobre a proposta do acordo global para a COP21 (em Paris – 2015), com a participação de várias lideranças sobre o tema.

### Maiο

Realização da Reunião Anual do Observatório do Clima (OC) nas dependências da Fundação Getúlio Vargas (SP), com a presença de representantes de 15 instituições que compõe a rede. Durante a reunião, patrocinada pela Fundação Grupo Boticário, os seguintes assuntos foram abordados: planejamento do Projeto Sistema de Estimativa de Emissões de Gases de Efeito Estufa (SEEG) para o ano de 2014 e elaboração do plano estratégico para o OC para o período 2014 – 2016.

### Junho

Participação da Fundação Grupo Boticário em reunião do Fórum Curitiba de Mudanças Climáticas.

Participação da Fundação Grupo Boticário no treinamento da *Deutsche Gesellschaft Für Internationale Zusammenarbeit* (GIZ) sobre Adaptação baseada em Ecossistemas (AbE). A realização desse curso teve apoio do Conselho do Mosaico Lagamar e da Secretaria de Estado do Meio Ambiente e Recursos Hídricos do Governo do Estado do Paraná (SEMA).

Lançamento de um Termo de Referência (elaborado com o apoio do Ministério do Meio Ambiente) para contratação de estudo sobre Adaptação baseada em Ecossistemas (AbE).



## Novembro

O estudo “Adaptação baseada em Ecossistemas: oportunidades para políticas públicas em mudanças climáticas”, de propriedade da Fundação Grupo Boticário, elaborado pelo ICLEI Brasil, foi disponibilizado na página do Ministério do Meio Ambiente, juntamente com outros estudos realizados, como forma de subsídio para a elaboração do Plano Nacional de Adaptação às Mudanças do Clima, tendo sido considerado como “contribuição altamente relevante.”

A Fundação Grupo Boticário participou do Seminário de lançamento do 1º Inventário de Emissões Diretas e Indiretas de Gases de Efeito Estufa, Poluentes Locais e Agentes Climáticos de Curta Duração e também de Propostas de Mitigação de Emissões Setorizadas do Estado do Paraná, por meio do Fórum Paranaense de Mudanças Climáticas.

A Fundação também participou do treinamento para formação de líderes em mudanças climáticas, realizado pelo *The Climate Reality Project* (iniciativa liderada pelo Al Gore), no Rio de Janeiro.

Ainda durante o mês de novembro, a Fundação esteve no Itamaraty para falar sobre a avaliação da COP19 e preparativos para a COP20 e também participou do lançamento da segunda edição do Sistema de Estimativas de Emissões de Gases de Efeito Estufa (SEEG) junto ao Observatório do Clima.

## Dezembro

Participação na 20ª Conferência das Partes da UNFCCC (COP20 Clima), em Lima (Peru), nos dias 05/12 a 12/12. A Fundação Grupo Boticário, via Observatório do Clima, esteve representada em três eventos paralelos (*side events*).



Acervo Fundação

Ao longo do ano, a Fundação contribuiu com a sua participação no Projeto IES Brasil (Implicações Econômicas e Sociais), coordenado pelo Fórum Brasileiro de Mudanças Climáticas (FBMC) e continuou exercendo a coordenação geral do Observatório do Clima.



## PARTICIPAÇÃO EM FÓRUNS GLOBAIS

A Fundação Grupo Boticário, além de participar efetivamente em vários eventos, ações e discussões que tiveram destaque nacional, também fortaleceu a sua atuação em âmbito internacional com a presença em três importantes fóruns globais, promovendo eventos paralelos em todos eles.

Conheça os eventos:

### 12ª Conferência das Partes (COP 12) da Convenção da ONU sobre Diversidade Biológica (CBD)



Acervo Fundação

A Conferência aconteceu na cidade de Pyeongchang, na Coreia do Sul, de 06 a 17 de outubro, e reuniu países signatários para a realização de uma conferência de caráter consultivo e deliberativo. Além de delegações oficiais dos 194 governos signatários da CBD, inúmeras organizações da Sociedade Civil, Setor de Negócios

e Academia participam com o intuito de contribuir com as discussões, bem como apresentando mecanismos, projetos, iniciativas, movimentos, entre outros, que possam de alguma maneira apoiar o alcance das metas estabelecidas.

A Fundação Grupo Boticário participou em três momentos dentro da programação do evento:

- **13 e 14/10 – Fórum de Negócios e Biodiversidade.**



Acervo Fundação

Participação no painel *“Como construir um plano de biodiversidade/sustentabilidade”* ao lado de representantes do Conselho Empresarial Mundial para o Desenvolvimento Sustentável – WBCSD, Conselho Mundial de Oceanos e governo alemão.

- **14/10 – Evento paralelo “Certificação LIFE: Preeminente metodologia biológica para os negócios”.**
- **15/10 – Evento Paralelo da Fundação Grupo Boticário: “Protegendo a natureza brasileira: aprimorando o sistema de Áreas Protegidas, ferramentas de conhecimento e conservação”.**



## 20ª Conferência das Partes (COP 20) da Convenção – Quadro das Nações Unidas sobre Mudança do Clima



Acervo Fundação

O maior evento mundial sobre questões climáticas aconteceu em Lima (Peru), entre os dias 1º e 14 de dezembro, e a Fundação Grupo Boticário, via Observatório do Clima, esteve presente em três eventos paralelos:

- **06/12 – Os caminhos e as metas das emissões de gases de efeito estufa no Brasil:** a perspectiva do Observatório do Clima (evento inscrito por Imaflo, Imazon e pela Fundação Grupo Boticário, que esteve representada na mesa de abertura).

- **08/12 – Adaptação a Mudanças Climáticas na América Latina:** rumo a uma abordagem transformacional (evento organizado pela Fundação AVINA e pela Secretaria de Assuntos Estratégicos da Presidência). Nesse evento, a Fundação Grupo Boticário falou sobre o papel do 3º setor na elaboração de políticas públicas para a adaptação às mudanças climáticas.
- **11/12 – Reunião do Fórum Brasileiro de Mudanças Climáticas:** a Fundação, por intermédio de seus representantes, entregou ao Ministério do Meio Ambiente a carta (Anexo 7) do Observatório do Clima com recomendações da rede para ações necessárias à adaptação e mitigação às mudanças climáticas.



Acervo Fundação

Atobá-marrom (*Sula leucogaster*)  
Luciano Candisani

## Congresso Mundial de Parques

A Fundação Grupo Boticário esteve presente no principal fórum de discussão sobre a situação das áreas protegidas, realizado pela União Internacional para a Conservação da Natureza (UICN), que aconteceu em Sidney (Austrália), de 12 a 17 de novembro.

O Congresso Mundial de Parques, realizado a cada dez anos, reúne os principais tomadores de decisões e lideranças dos sistemas de áreas protegidas de todo o mundo, com o objetivo de definir a agenda para a conservação de áreas protegidas para a próxima década. Nessa edição, o evento teve como tema: “Parques, pessoas, planeta: inspirando soluções”, e a Fundação Grupo Boticário apresentou como tem conservado seus 11 mil hectares na Mata Atlântica e no Cerrado de forma a proteger áreas naturais nativas e assegurar a sobrevivência da biodiversidade nos dois biomas mais ameaçados do Brasil.

Nesse evento, também foi apresentada a plataforma WikiParques, por Eduardo Pegurier, da Associação O Eco, parceira da Fundação Grupo Boticário no projeto.



Malu Nunes (Diretora Executiva)

Acervo Fundação



## OÁSIS

O Oásis é uma iniciativa que promove a conservação de áreas naturais e sua biodiversidade por meio do Pagamento por Serviços Ambientais (PSA). A metodologia adotada, inédita no país, foi desenvolvida pela própria Fundação Grupo Boticário, com um modelo flexível, capaz de atender a diferentes realidades sociais, econômicas e ambientais em todo o Brasil. Com o propósito de estimular a criação de leis municipais e estaduais de PSA, regulamentando o mecanismo e possibilitando ações de longo prazo, a metodologia estimula também a produção de água e o incremento de renda de proprietários de terra de diferentes regiões do Brasil.

A iniciativa foi lançada em 2006 no município de São Paulo e já foi implantada também em Apucarana (PR), São Bento do Sul (SC) e Brumadinho (MG). Entre os anos de 2012 e 2013 foram estabelecidas novas parcerias em: São José dos Campos (SP), Palmas (TO), no estado de Santa Catarina, Bonito (MS), APA do Pratigi (BA) e na região metropolitana de Curitiba (PR).



Rio São Francisco – Lago da barragem de Paulo Afonso  
Adriano Gambarini

Durante o ano de 2014, o Oásis passou por um processo de identificação e definição dos indicadores mais adequados para os futuros monitoramentos de qualidade e quantidade de água dos corpos hídricos nas áreas dos projetos. Foi gerado um protocolo de avaliação rápida dos corpos hídricos, incorporado no Protocolo de Indicadores de Impactos Ambientais e Socioeconômicos do Oásis. Também nesse ano, a Fundação Grupo Boticário foi convidada pela Secretaria de Estado do Desenvolvimento Econômico Sustentável (SDS de Santa Catarina)

a participar com o método do Oásis no Projeto Capital Semente. Os 3 primeiros proprietários contratados por este projeto foram premiados em dezembro.

No ano de 2014, a Fundação Grupo Boticário também firmou duas parcerias com instituições governamentais estaduais, totalizando 11 Termos de Cooperação Técnica entre instituições de diversas naturezas. Dessas parcerias, seis projetos encontram-se em desenvolvimento e cinco projetos implantados, sendo três ativos e dois em *stand by*.

## Projetos implantados desde 2006

Projeto		Estado	Propriedades contratadas	Nascentes protegidas	Hectares protegidos
Ativos	Brumadinho	MG	12	29	391,81
	São Bento do Sul	SC	17	25	38,44
	Capital Semente	SC	3	3	8,97
Em <i>stand by</i>	Apucarana*	PR	184	-	1.304,28
	São Paulo**	SP	14	101	747,7
<b>Total</b>			<b>230</b>	<b>155</b>	<b>2.497,63</b>

\* Projeto em *stand by* desde o início da nova gestão municipal (jan/2013). \*\* Contratos encerrados em jun/2014 (nova fase em negociação).

Oásis – Apucarana (PR)  
Acervo Fundação

## TERMOS DE COOPERAÇÃO TÉCNICA

Com a formalização de dois novos termos, a Fundação Grupo Boticário passou a contar com 11 termos de cooperação técnica para projetos de PSA vigentes em diferentes regiões do país. Conheça abaixo:

Termos de cooperação vigentes	Local	Ano de início
Secretaria Municipal Agricultura e Meio Ambiente	São Bento do Sul (SC)	2010
Ministério Público de Minas Gerais e Associação Mineira de Defesa do Ambiente	Brumadinho (MG)	2011
Secretaria Municipal do Verde e do Meio Ambiente	São Paulo (SP)	2011
Odebrecht Ambiental / Saneatins	Palmas (TO)	2011
Sociedade de Pesquisa em Vida Selvagem e Educação Ambiental	Região Metropolitana de Curitiba (PR)	2012
Secretaria Estadual de Desenvolvimento Econômico e Sustentável	Estado de Santa Catarina (SC)	2012
Secretaria Municipal de Meio Ambiente e Educação Ambiental	São José dos Campos (SP)	2012
Organização de Conservação de Terra	Ibirapitanga (BA)	2013
Fundação Neotrópica do Brasil	Bonito (MS)	2013
Secretaria Estadual de Meio Ambiente e Recursos Hídricos	Estado do Paraná (PR)	2014
Instituto Estadual do Ambiente	Estado do Rio de Janeiro (RJ)	2014



## MARCO LEGAL

Dois principais fatores definem a necessidade da criação de mecanismos legais para a implementação de um projeto de PSA: a origem dos recursos para premiação e o caráter da entidade executora. Quando o projeto envolve recursos públicos, a criação de leis e decretos é imprescindível para viabilizar e garantir o repasse desses recursos para particulares.

Confira os marcos legais que contaram com o apoio da Fundação Grupo Boticário em sua elaboração no ano de 2014:

Marcos legais	Nº	Data	Local
Lei Municipal	4.200	17 de abril de 2014	Tangará da Serra (MT)
Portaria Semades	040	25 de abril de 2014	Palmas (TO)
Projeto de Lei Estadual	360	5 agosto de 2014	Curitiba (PR)
Decreto	16.086	5 de setembro de 2014	São José dos Campos (SP)
Lei Municipal	864	16 de outubro de 2014	Ibirapitanga (BA)
Lei Municipal	1.629	17 de outubro de 2014	Ituberá (BA)
Lei Estadual	17.134	2012, alterada pelo Projeto de Lei nº 360, de 4 de novembro de 2014	Curitiba (PR)
Lei Municipal	1.405	14 de novembro de 2014	Piraquara (PR)

## Oásis e Políticas Públicas de PSA

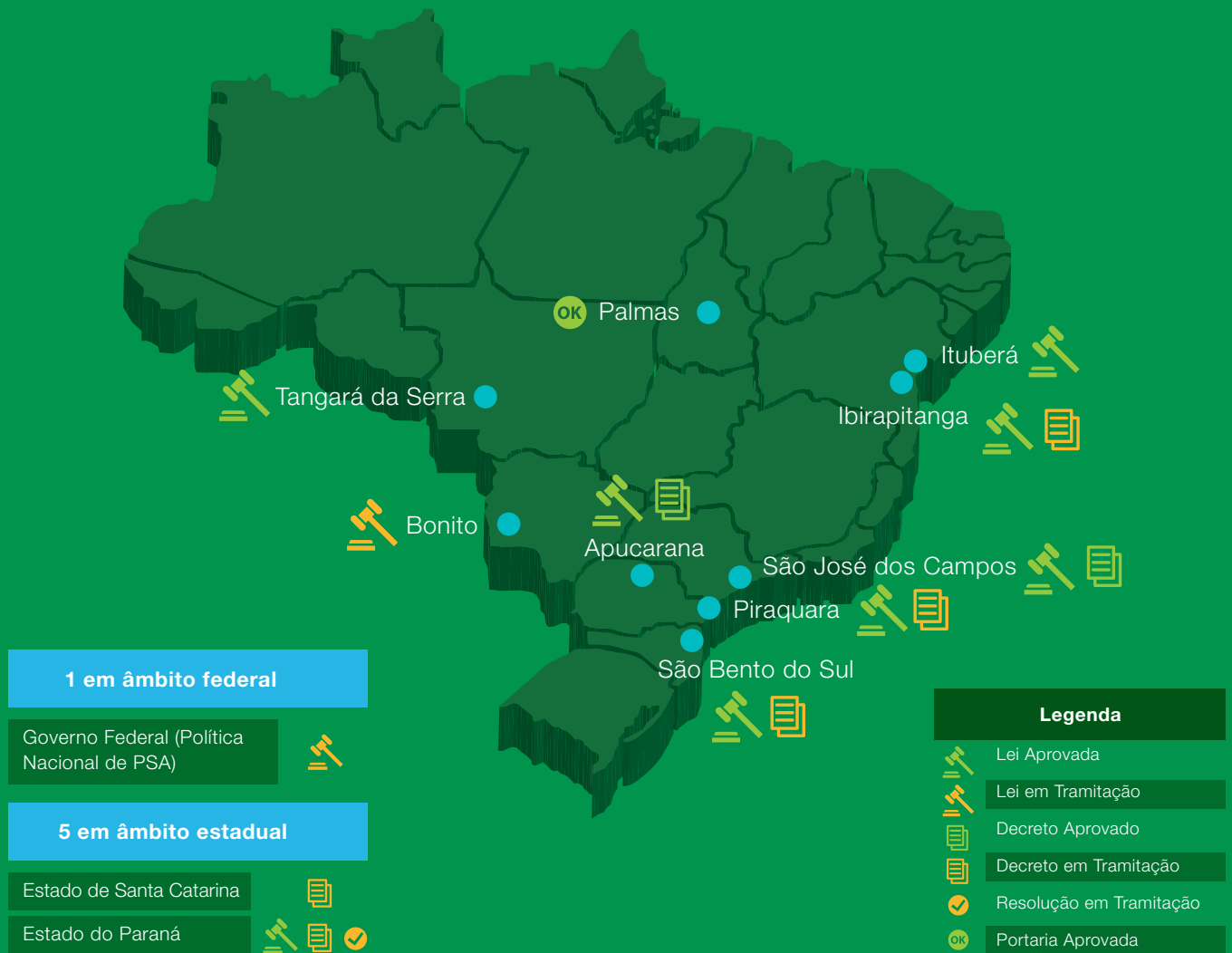

Oásis São Paulo (SP)  
Villy Ribeiro

## AÇÕES POR LOCAL

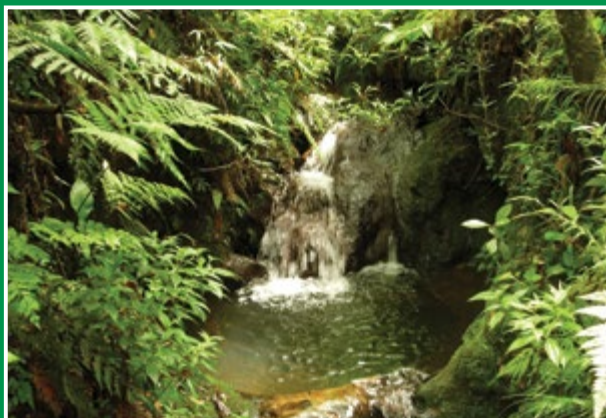

Oásis São Paulo (SP) – Sítio do Sargento  
Acervo Fundação

### São Paulo (SP)

*Instituição executora: Fundação Grupo Boticário de Proteção à Natureza*

A Fundação Grupo Boticário iniciou um trabalho de reformulação do Oásis São Paulo com o objetivo de construir um novo projeto de PSA para o município, utilizando as informações e produtos (cadastros, diagnósticos, mapeamentos, etc.) gerados desde a concepção do projeto, iniciada em 2003, até as contratações e premiações, realizadas de 2007 a 2014. Acredita-se que o aprendizado de oito anos de vigência dos contratos do Oásis servirá de referência para ações futuras do governo municipal paulista. Afinal, o Sistema Guarapiranga, local onde as propriedades participantes do Oásis estão localizadas, também é responsável pelo abastecimento de São Paulo e tem sido ainda mais requisitado em função da escassez hídrica no Sistema Cantareira, que se tornou crítica em 2014.

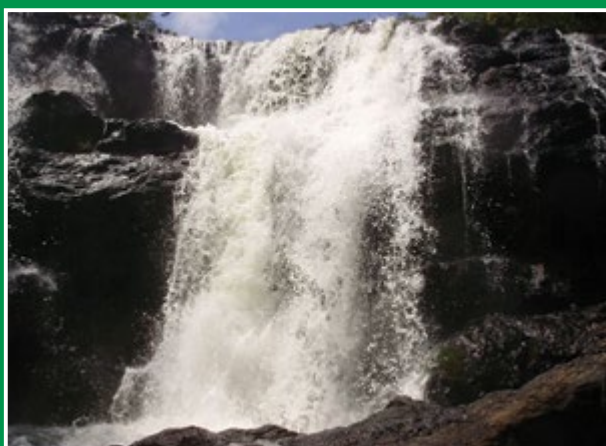

São Bento do Sul (SC)  
Acervo Fundação

### São Bento do Sul (SC)

*Instituição executora: Prefeitura Municipal de São Bento do Sul (SC)*

Em 2014, os esforços foram concentrados na alteração dos marcos legais (lei municipal e decreto), adequando-os à Política Municipal dos Serviços Ambientais; e na iniciativa Oásis pela estruturação da tábua de valoração, valor base e critérios de priorização e elegibilidade de proprietários de áreas naturais a serem utilizados no município de São Bento do Sul.

Um projeto de alteração da lei do programa de PSA desse município foi elaborado e contou com a participação da Secretaria Municipal de Agricultura (Departamento de Meio Ambiente), Serviço Autônomo Municipal de Água e Esgoto de São Bento do Sul (SAMAE), Secretaria de Estado do Desenvolvimento Econômico Sustentável (SDS) e Fundação Grupo Boticário.

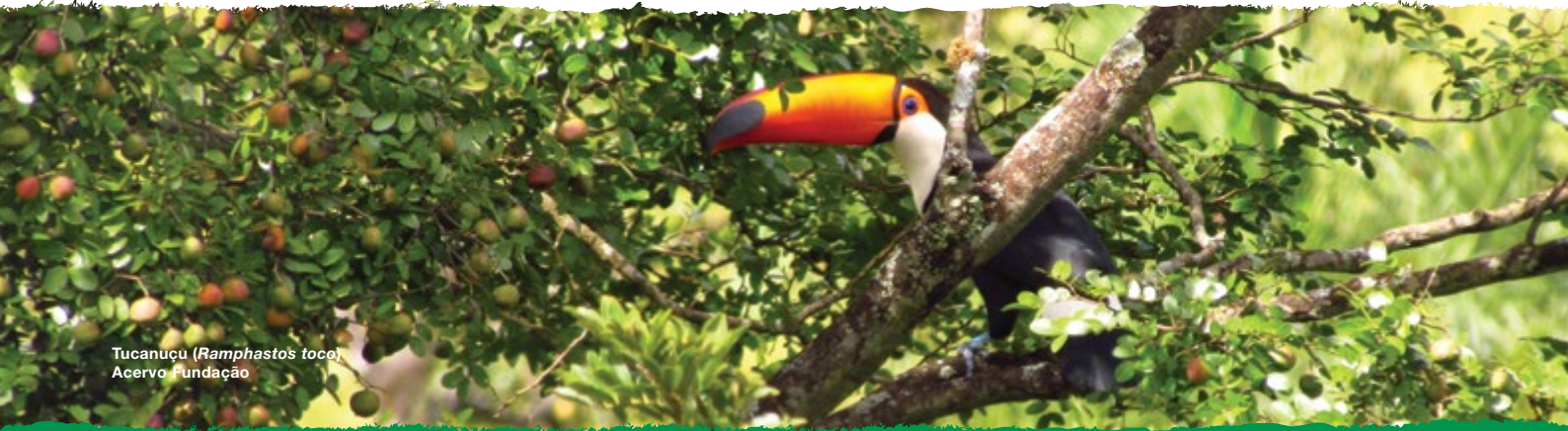

Tucanuçu (*Ramphastos toco*)  
Acervo Fundação



Oásis Brumadinho (MG)  
Acervo Fundação

### Brumadinho (MG)

*Instituição executora: Fundação Grupo Boticário de Proteção à Natureza e Associação Mineira de Defesa do Ambiente (Amda)*

Em 2014, a Fundação Grupo Boticário desenvolveu uma cartilha de PSA para o Oásis Brumadinho, que foi compartilhada com todos os membros do Fórum das Águas (MG) pelo Consórcio Intermunicipal Bacia Hidrográfica do Paraopeba.

Também foi protocolada junto à Secretaria Estadual de Meio Ambiente (SEMAD) uma proposta de minuta do Decreto regulamentador da Lei Estadual nº 12503/97 de Minas Gerais (Lei Piau, que dispõe sobre o Programa Estadual de Conservação da Água), que foi encaminhada à análise da Subsecretaria de Gestão e Regularização Ambiental Integrada (SGRAI), Instituto Estadual de Florestas (IEF) e Instituto Mineiro de Gestão das Águas (IGAM).



Palmas (TO)  
Acervo Fundação

### Palmas (TO)

*Instituição executora:  
Odebrecht Ambiental | Saneatins*

Ao final de 2013 foi lançado o Edital de Chamada Pública nº 01/2013 específico para o trecho 8 – Pagamento por Serviços Ambientais com encerramento em fevereiro de 2014. No total, 9 propriedades foram consideradas aptas a participar do edital, após a avaliação de documentação. A fase de contratação e premiação deverá ser iniciada em 2015.



Oásis Brumadinho (MG)  
Acervo Fundação



Oásis São José dos Campos (SP)  
Acervo Fundação

### São José dos Campos (SP)

*Instituição executora: Prefeitura Municipal de São José dos Campos (SP)*

O ano de 2014 foi marcado pela captação de recursos para o projeto São José Mais Água. A Prefeitura Municipal de São José dos Campos disponibilizou R\$ 300 mil para serem aplicados no pagamento pelos serviços ambientais dos proprietários de terras a serem contratados a partir de 2015. Também foi captado, via edital da Associação Pró-Gestão das Águas da Bacia Hidrográfica do Rio Paraíba do Sul (AGEVAP), o valor de R\$ 2.091.030,40 para ações de restauração ecológica na área de abrangência do projeto.



Piraquara (PR)  
Acervo Fundação

### Piraquara (PR) – Região Metropolitana de Curitiba

*Instituição executora: Prefeitura Municipal de Piraquara*

Sancionada a lei municipal nº 1405/2014 que institui a política municipal de Pagamento por Serviços Ambientais, em novembro de 2014.



Oásis Brumadinho (MG) – Rio das Ostras  
Fernando Piancastelli



Oásis APA do Pratigi (BA) – Cachoeira da Pancada Grande  
Eduardo Moody

### Ibirapitanga (BA) – APA do Pratigi

*Instituição executora: Organização de Conservação da Terra (OCT)*

Em 2014, o Produtor de Água Pratigi foi reformulado utilizando a metodologia Oásis. Além disso, o projeto foi inserido no Sistema de Gerenciamento online (SisOásis) e os técnicos responsáveis da OCT foram capacitados pela Fundação Grupo Boticário.



Bonito (MS)  
Acervo Fundação

### Bonito (MS)

*Instituição executora: Fundação Neotrópica do Brasil*

Em 2014, uma das ações principais foi a implantação do conselho consultivo do projeto, importante para garantir a participação das instituições de diversas naturezas nas tomadas de decisões e para a promoção da transparência do programa. O conselho é composto por um representante da Fundação Neotrópica do Brasil, um representante da Prefeitura Municipal de Bonito, um representante do Conselho Municipal de Turismo (Comtur), dois representantes dos estabelecimentos comerciais (hotéis, restaurantes e lojas) e um representante dos proprietários rurais.

Oasis Brumadinho (MG)  
Acervo Fundação

## Bela Vista do Toldo (SC)

*Instituição executora: Fundação do Meio Ambiente (FATMA)*

A Fundação Grupo Boticário foi convidada a participar do projeto Capital Semente, com a iniciativa Oásis, por intermédio da Secretaria de Estado do Desenvolvimento Econômico Sustentável (SDS de Santa Catarina). Para a construção e execução do projeto que possui US\$ 500 mil para implantação de PSA na região, a FATMA solicitou auxílio à SDS para alinhar o projeto

com a Política Estadual de Pagamentos por Serviços Ambientais.

Para o cadastramento dos proprietários, foram contratados consultores especializados que visitaram as propriedades da região e cruzaram informações do Cadastro Ambiental Rural (CAR) de Santa Catarina com o Cadastro de Agricultores Familiares (CADF). Os 3 primeiros proprietários contratados pelo Capital Semente foram premiados dia 17 de dezembro de 2014.

	Propriedade 1	Propriedade 2	Propriedade 3	Total
Área natural (ha)	3	2,97	3	8,97
Valor PSA anual (R\$)	1.036,88	1.036,88	1.023,75	3.106,51

## POLÍTICA PÚBLICA DE PAGAMENTOS POR SERVIÇOS AMBIENTAIS

### Estado de Santa Catarina – Secretaria de Estado do Desenvolvimento Econômico Sustentável de Santa Catarina (SDS)

Em 2014, foi elaborada uma minuta de anteprojeto que altera a Lei nº 15.133, de 2010, que institui a Política Estadual de Serviços Ambientais e regulamenta o Programa Estadual de Pagamento por Serviços Ambientais no Estado de Santa Catarina, instituído pela Lei nº 14.675, de 2009.

A proposta de alteração apoiada pela Fundação Grupo Boticário visa, dentre outros, facilitar a implementação

da Política Estadual de PSA, melhorar o entendimento a respeito dos diversos conceitos técnicos envolvidos na temática de PSA, e a ampliação da conservação de áreas naturais.

Com o objetivo de conferir transparência, incentivar e facilitar a participação da sociedade no processo de elaboração legislativa do Poder Executivo estadual, a minuta de anteprojeto de Lei foi submetida à consulta pública pelo período de 30 dias, de 02/06 a 1º/07/2014.

Oásis Brumadinho (MG)  
Acervo Fundação



Assinatura do Termo de Cooperação Técnica  
Acervo Fundação

### Estado do Paraná – Secretaria do Estado do Meio Ambiente e Recursos Hídricos do Paraná (SEMA)

Em 2014, a SEMA assinou um Termo de Cooperação Técnica com a Fundação Grupo Boticário com o objetivo de ampliar as ações de proteção do patrimônio natural e dos recursos hídricos, utilizando o Oásis.

Para a elaboração do Decreto Geral – que regulamenta a Lei nº 17.134/201 – e para discutir sua regulamentação e implementação, foram promovidas oficinas com diversas instituições que atuam com PSA no estado. No entanto, foi identificada a necessidade de alteração nessa legislação, o que deu origem ao Projeto de Lei nº 360/2014.



Parceria Fundação Grupo Boticário e INEA  
Acervo Fundação

### Estado do Rio de Janeiro – Instituto Estadual do Ambiente (INEA)

Em 2014, foi firmada parceria com o INEA para a elaboração do Programa Estadual de Pagamento por Serviços Ambientais para Reservas Particulares do Patrimônio Natural (RPPN) e também a criação e aperfeiçoamento de regulamentações estaduais, utilizando o Oásis.

## EVENTOS

A Fundação Grupo Boticário participou de 22 eventos sobre o tema PSA em 2014, sendo um com abrangência internacional, seis nacionais, cinco estaduais e dez regionais.

Além da participação em encontros que propiciaram a divulgação da metodologia Oásis, a Fundação também organizou a 3ª edição da reunião técnica dos gestores de projetos de PSA que utilizam a metodologia Oásis. O encontro foi realizado em Tijucas do Sul (PR), em setembro, e contou com a participação de 46 representantes de projetos de oito estados brasileiros.



III Reunião Técnica dos Gestores de Projetos de PSA  
Acervo Fundação



**PARCEIROS**

Oásis  
São Paulo



Oásis  
São Bento  
do Sul



Oásis  
Brumadinho



Oásis  
Palmas



APA Pratigi



Oásis  
São José dos Campos



Oásis  
Piraquara



Oásis  
Bonito



Mudanças  
Climáticas



Araucária +



Estados





Jaguatirica (*Leopardus pardalis*)  
José Sabino

ESTAÇÕES  
NATUREZA



Beija-flor (*Chlorostilbon aureoventris berlepschi*)  
Haroldo Palo Jr.

Criadas por iniciativa da Fundação Grupo Boticário de Proteção à Natureza, em parceria com o Grupo Boticário, as Estações Natureza são exposições permanentes e interativas sobre a natureza brasileira.

Com o objetivo de sensibilizar a população urbana sobre a questão ambiental, as exposições possibilitam o contato das pessoas que vivem nas cidades com a natureza. São duas Estações Natureza: uma em Corumbá (MS) e outra em São Paulo (SP).



- Estação Natureza Pantanal
- Estação Natureza São Paulo



Estação Natureza Pantanal  
Daniel De Granville



Estação Natureza São Paulo  
Antonio Carlos Carreiro



Vitória-régia (*Victoria amazonica*)  
Daniel De Granville

## ESTAÇÃO NATUREZA PANTANAL

Inaugurada em 2006 em Corumbá (MS), a Estação Natureza Pantanal é um espaço cultural que possui uma exposição permanente sobre o Pantanal. Está localizada no Edifício Sleiman, uma construção histórica que data de 1908 e faz parte do casario histórico tombado do Porto Geral de Corumbá.

A exposição conta com vários elementos interativos para demonstrar as belezas pantaneiras e é destinada a públicos de todas as idades. É composta por 23 painéis distribuídos em mais de 300 metros de exposição.

Ao visitar o espaço, o público passa por cenários que apresentam a formação geológica, a hidrografia e os ciclos de cheias, as variações de temperatura no Pantanal e curiosidades sobre animais, plantas e ecossistemas da região.



Estação Natureza Pantanal  
Acervo Fundação



Estação Natureza Pantanal  
Acervo Fundação



Bugio (*Alouatta caraya*)  
Daniel De Granville

## VISITAÇÃO NA ESTAÇÃO NATUREZA PANTANAL EM 2014

Desde o início de suas atividades, em 2006,  
a Estação Natureza Pantanal recebeu 92.976  
visitantes.



18.069

visitantes em 2014



Estação Natureza Pantanal  
Daniel De Granville



Tatu-bola (*Tolypeutes trincinctus*)  
Fábio Colombini

## EVENTOS

Durante o ano de 2014, a Estação Natureza Pantanal realizou quatro eventos:

### Sábado da Ariranha

Realizado no dia 17 de maio, com o apoio da Embrapa Pantanal e do Instituto Farroupilha, o “Sábado das Ariranhas” teve como objetivo ampliar o conhecimento sobre a espécie entre visitantes e moradores de Corumbá. Foram criados cubos interativos, nos quais o visitante, ao apertar um botão, pôde ouvir os sons reais que elas fazem e que variam de acordo com os principais “comportamentos” da espécie. A exposição – que teve entrada gratuita – também exibiu vídeos que mostram a espécie no seu ambiente natural e uma peça de teatro de bonecos.



Sábado da Ariranha  
Acervo Fundação

### Sábado dos Tatus

A mostra sobre os tatus do Pantanal, realizada no dia 30 de agosto, apresentou características e curiosidades dos cinco tatus do Pantanal: tatu-galinha (*Dasypus novemcinctus*), tatu-peba (*Euphractus sexcinctus*), tatu-de-rabo-mole (*Cabassous unicinctus*), tatu-canastra (*Priodontes maximus*) e tatu-bola-do-Centro-Oeste (*Tolypeutes matacus*). O visitante pôde ter a sensação de entrar na toca dos tatus e visualizar vários vídeos sobre o comportamento das cinco espécies. A mostra contou também com cubos interativos e uma oficina de confecção de máscaras para os visitantes.



Sábado dos Tatus  
Acervo Fundação



Morcego (*Platyrrhinus lineatus*)  
Haroldo Palo Jr.

## Sábado das Aves Migratórias

O evento aconteceu no dia 22 de novembro e teve como objetivo principal conscientizar a população local e os turistas que visitam a cidade sobre a importância do bioma para essas aves. Um grande mapa interativo foi montado, no qual os visitantes, ao clicarem em botões, puderam visualizar as regiões, a rota e a época do ano em que a ave escolhida se reproduz, nidifica e descansa. Para essa atividade foram selecionadas seis aves migratórias: o tuiuiú (*Jabiru mycteria*), ave símbolo do Pantanal, águia-pescadora (*Pandion haliaetus*), príncipe (*Pyrocephalus rubinus*), colhereiro (*Platalea ajaja*), marreca-caneleira (*Dendrocygna bicolor*) e talha-mar (*Rynchops niger*). A exposição contou ainda com cubos interativos sobre cada uma dessas espécies, que acendiam com o toque do visitante, iluminando uma imagem da ave retratada, além de emitir seu canto ou vocalização.



Sábado das Aves Migratórias  
Acervo Fundação

## Sábado dos Morcegos

Esse sábado especial foi realizado no dia 13 de dezembro e buscou aproximar as pessoas desses importantes animais. Logo na entrada da exposição, os visitantes tiveram uma surpresa: a porta foi caracterizada como um buraco em uma árvore, principal abrigo das espécies de morcegos no Pantanal. A mostra contou também com cubos interativos, que apresentavam características das cinco espécies trabalhadas: morcego-das-frutas (*Artibeus planirostris*), morcego-vampiro (*Desmodus rotundus*), morcego-beija-flor (*Glossophaga soricina*), morcego-borboleta (*Myotis nigricans*) e morcego-pescador (*Noctilio leporinus*). A mostra foi montada com o apoio do pesquisador Alan Fredy Eriksson, que é biólogo e estuda os morcegos do Pantanal.



Sábado dos Morcegos  
Acervo Fundação

Grimpa coberta por geada (PR)  
Zig Koch

## ESTAÇÃO NATUREZA SÃO PAULO

A Estação Natureza São Paulo é uma exposição fixa que trata da natureza brasileira, voltada para a sensibilização das pessoas que moram em áreas urbanas sobre a importância da conservação da natureza para a manutenção da vida no planeta. A exposição explora os sentidos e tem caráter lúdico, a exemplo da unidade instalada pela Fundação Grupo Boticário em Corumbá (MS). A unidade de São Paulo foi inaugurada em janeiro de 2009, instalada em vagões de trem, dentro da Estação Ciência (centro de ciências interativo mantido pela Universidade de São Paulo).

Devido à reforma predial da Estação Ciência, a Estação Natureza São Paulo ficou fechada entre março de 2013 e novembro de 2014.

Em 26 de novembro de 2014, a Estação Natureza São Paulo foi reaberta ao público, passando a funcionar com visitas gratuitas de grupos previamente agendados.

De 26 de novembro a 31 de dezembro, recebeu 78 visitantes.



Estação Natureza São Paulo

Antônio Carlos Carreiro



## PARCEIROS

### Estação Natureza Pantanal

Realização:



Patrocínio:



Apoio:

Ministério da  
Cultura



Colaboração:



### Estação Natureza São Paulo

Realização:



Patrocínio:



Apoio:

Ministério da  
Cultura



Colaboração:





Talha-mar (*Rynchops niger*)  
Haroldo Palo Jr.

MOBILIZAÇÃO E  
RELACIONAMENTO  
COM A SOCIEDADE

## MOBILIZAÇÃO

### Wikiparques – Plataforma colaborativa é desenvolvida em parceria com a Fundação Grupo Boticário

A disseminação do conhecimento em conservação da natureza é uma das premissas da Fundação Grupo Boticário e ampliar o acesso a informações sobre nossos parques nacionais é muito importante e estratégico. Por isso, a instituição, em parceria com a Associação O Eco, desenvolveu a nova plataforma Wikiparques.

Essa plataforma, além de oferecer aos internautas do mundo inteiro mais facilidade para conhecer e visitar os parques nacionais brasileiros, também permite a troca de experiências em fóruns de discussão.

A partir da mesma tecnologia utilizada pela Wikipédia, o Wikiparques ([www.wikiparques.org.br](http://www.wikiparques.org.br)) disponibiliza informações sobre os 69 parques nacionais do país, além de diversas outras unidades de conservação abertas à visitação: principais atrações, contatos, mapas de acesso e histórico, além de informações

sobre a biodiversidade protegida no local. Todas essas informações podem ser editadas e complementadas por qualquer internauta, assim como compartilhadas nas principais redes sociais. Os usuários também podem debater nos fóruns dessa plataforma.



 [www.wikiparques.org.br](http://www.wikiparques.org.br)

## Urubu Mobile – Aplicativo inédito é desenvolvido com o apoio da Fundação

Com o objetivo de estruturar um banco de dados unificado para gerar conhecimento e propor medidas de conservação para as espécies vítimas de atropelamento, a Fundação de Desenvolvimento Científico e Cultural (FUNDECC) e o Centro Brasileiro de Estudos em Ecologia de Estradas (CBEE) da Universidade Federal de Lavras (MG), com o financiamento da Fundação Grupo Boticário, lançaram em abril o Urubu Mobile.

Esse aplicativo inédito possibilita a qualquer pessoa auxiliar no monitoramento da fauna atropelada. Os dados coletados pelos usuários são validados e armazenados em uma plataforma unificada, e tendo dados mais precisos, é possível mapear em quais trechos os atropelamentos são mais comuns e que tipo de medidas podem reduzir o número de animais mortos e feridos nas estradas do país.

O aplicativo é uma ferramenta do “Projeto Malha” e também tem como objetivo influenciar governos, pesquisadores, gestores de unidades de conservação e população a participarem do projeto. A proposta é identificar com precisão quantos indivíduos são atropelados por quilômetro e por dia no país.

Ao final do projeto, pretende-se criar um “selo de certificação” para as estradas brasileiras, buscando incentivar, assim, a redução desses atropelamentos.



## RELACIONAMENTO COM A SOCIEDADE

### Mar Sem Fim

Com o objetivo de sensibilizar mais pessoas para a conservação da natureza, a Fundação Grupo Boticário apoia ações de sensibilização dos diversos públicos com que atua. Por esse motivo, em 2014, apoiou uma nova série do Programa Mar Sem Fim, produzido pelo conservacionista e velejador brasileiro João Lara Mesquita.

Essa edição da série, intitulada “Revisitando a Costa Brasileira” mostra o status de conservação do litoral do país, em um retrato de 62 unidades de conservação federais marinhas de toda a costa brasileira. Os belíssimos programas foram exibidos semanalmente na TV Cultura.

### Respeite minha natureza

A Fundação Grupo Boticário de Proteção à Natureza lançou em seus canais sociais, em julho de 2014, a campanha **#respeiteminhanatureza**.

A ação, que teve como objetivo disseminar, por meio de conteúdo colaborativo, as belezas naturais brasileiras, recebeu mais de 800 participações de internautas de todo o país. A mecânica para participar era simples: bastava publicar uma foto autoral relacionada ao tema natureza no Instagram, Facebook, Twitter ou Flickr e utilizar a hashtag



Programa Mar Sem Fim



Programa Mar Sem Fim  
João Lara Mesquita

**#respeiteminhanatureza**. As fotos mais bonitas e criativas foram selecionadas e repostadas, com devidos créditos, nas redes sociais da Fundação Grupo Boticário. Dessa forma, a ação contribui para despertar nas pessoas o entendimento da importância da conservação e espalhar na rede os encantos da natureza.

**#respeiteminhanatureza**

## 200 mil fãs

A reformulação da linha editorial da *fanpage* do Facebook da Fundação de 2012 para 2013 já tinha elevado o número de fãs e feito com que a página atingisse a marca de 100 mil fãs.

O número de fãs continuou a ter crescimento exponencial e o trabalho desenvolvido em 2014 resultou novamente em um significativo aumento, e a *fanpage* da Fundação alcançou o número de 228.678 fãs no mês de outubro.

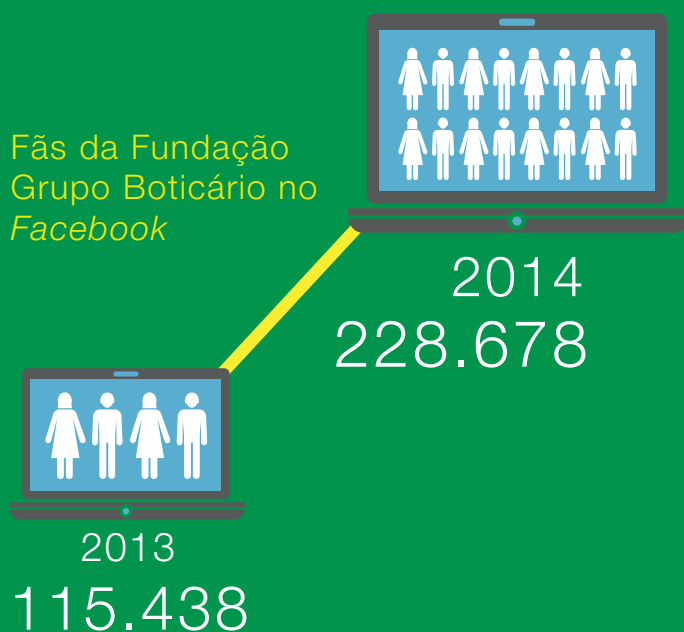

## Na Mata

Em 2014 uma websérie especial foi produzida pela Fundação Grupo Boticário em parceria com o biólogo Reuber Brandão.

Gravada na Reserva Natural Salto Morato, a série “Na Mata” foi dividida em 6 vídeos e teve como principal objetivo aproximar os apaixonados pela natureza desse lugar tão singular. A atração, que apresenta as belezas, encantos e características dos 2.253 hectares conservados na unidade de conservação, teve mais de 40 mil visualizações entre os meses de novembro e dezembro.

Os vídeos estão disponíveis no canal da Fundação Grupo Boticário no Youtube.



Vídeo Na Mata



Entre novembro e dezembro

+ de 40 mil visualizações

## Conheça os canais da Fundação nas redes sociais:



Facebook: [facebook.com/fundacaogrupoboticario](https://facebook.com/fundacaogrupoboticario)



Twitter: [twitter.com/fund\\_boticario](https://twitter.com/fund_boticario)



YouTube: [youtube.com/fundacaoboticario](https://youtube.com/fundacaoboticario)



Tumblr: [diretodareserva.tumblr.com](https://diretodareserva.tumblr.com)



Flickr: [flickr.com/fundacaoboticario](https://flickr.com/fundacaoboticario)



Instagram: [instagram.com/fundacaogrupoboticario](https://instagram.com/fundacaogrupoboticario)





Pescadinha do litoral com nhoque de banana-da-terra e beterrabas  
Acervo Fundação/Robertson Luz

GASTRONOMIA  
RESPONSÁVEL





# Gastronomia Responsável

Criado pela Fundação Grupo Boticário, em 2010, o Gastronomia Responsável é um movimento inovador que une a conservação da natureza e a arte da culinária. Foi lançado em Curitiba, mas já se espalhou por várias cidades do Brasil e conquistou amantes da gastronomia.

A iniciativa, que tem como curador o renomado chef Celso Freire, do Zea Maïs, e como embaixadora a chef Gabriela Carvalho, do Quintana Café & Restaurante, ambos localizados em Curitiba (PR), busca inserir quatro princípios de impacto reduzido na natureza no preparo de receitas: o uso de ingredientes orgânicos, a preferência por produtos regionais, o aproveitamento integral dos alimentos e a não utilização de espécies ameaçadas de extinção.

Os chefs são convidados a criar pratos com ingredientes que respeitam os princípios do movimento, enquanto o público contribui ao prestigiar a ação escolhendo as receitas do Gastronomia



Responsável no cardápio dos restaurantes participantes. Além disso, qualquer pessoa pode enviar sua “receita responsável” para o site do movimento.

Assim, a Fundação Grupo Boticário, por meio do Gastronomia Responsável, estimula as pessoas a agirem pela causa da conservação da natureza e incentiva diretamente um sistema de produção e consumo ambientalmente responsável.



Gastronomix 2015

Acervo Fundação

[www.gastronomiareponsavel.com.br](http://www.gastronomiareponsavel.com.br)



# OS QUATRO PRINCÍPIOS DO GASTRONOMIA RESPONSÁVEL



## INGREDIENTES ORGÂNICOS

### 1. Utilização de ingredientes orgânicos

A produção de orgânicos resulta de um sistema ambientalmente correto com uso racional dos recursos naturais. Os alimentos são produzidos da maneira mais natural possível, com cuidado da parte do produtor em relação ao manejo de sua propriedade. Dessa forma, ele possibilita que a natureza propicie à sociedade importantes serviços ecossistêmicos e ajuda a preservar os recursos hídricos, a paisagem, a estabilidade geológica, a biodiversidade, a fauna, a flora e o solo.



## PRODUTOS REGIONAIS

### 2. Utilização de produtos regionais

O transporte de alimentos gera a emissão de gás carbônico (CO<sub>2</sub>), um dos responsáveis pelo aquecimento global. Quanto maior o percurso do alimento do local de produção para a mesa do consumidor, maior a emissão desse gás. Além disso, o deslocamento em longas distâncias exige refrigeração, acarretando o aumento do consumo de energia, e envolve a adição de insumos químicos ou fungicidas para aumentar a durabilidade do produto, o reforço das embalagens ou mesmo a perda da qualidade dos alimentos.



## ESPÉCIES QUE NÃO ESTÃO EM EXTINÇÃO

### 3. Não utilizar espécies ameaçadas

O consumo dessas espécies contribui para que a extinção delas ocorra de maneira mais efetiva e em curto espaço de tempo, acarretando impactos negativos para todo o ecossistema.



## RECEITAS SEM DESPERDÍCIO

### 4. Aproveitar integralmente os alimentos para evitar desperdícios

Ao utilizar integralmente os alimentos em uma receita (incluindo cascas, talos, folhas e sementes), diminui-se a geração de resíduos, a necessidade de produção e a quantidade de matéria-prima retirada da natureza. Ao utilizar os ingredientes como um todo, também se estimula a criação de novos sabores e de formas diversas de apresentação dos pratos.



Abav 2014  
Acervo Fundação



Arena Brasil Sabor  
Acervo Fundação



Gastronomix 2015  
José D'Ambrósio

## O Gastronomia Responsável em números



52

restaurantes  
participantes



28

em Curitiba e 24 nas demais  
regiões do Brasil



Mais de

18.900

pratos responsáveis vendidos  
entre 2011 e 2014



Mais de

120

receitas responsáveis  
no site do movimento:

[www.gastronomiaresponsavel.com.br](http://www.gastronomiaresponsavel.com.br)



Participação em

09  
eventos

- Feira Abav 2014 – Fevereiro – Curitiba (PR)
- Gastronomix – Abril – Curitiba (PR)
- Brasil Sabor – Maio – Curitiba (PR)
- Festival de Turismo das Cataratas – Junho – Foz do Iguaçu (PR)
- Palestra The Food Sense Tour – Julho – Curitiba (PR)
- Feira Mundo Gastronômico – Agosto – Curitiba (PR)
- Feira Agrinordeste – Agosto – Recife (PE)
- Disco Xepa – Outubro – Curitiba (PR)
- Congresso da Associação da Boa Lembrança – Outubro – Maceió (AL)

Em 2014, o Gastronomia Responsável participou de importantes festivais gastronômicos, feiras, semanas de gastronomia e realizou algumas aulas-show pelo país. Ao todo, foram 9 eventos em que foi possível disseminar os conceitos do movimento para os amantes da boa culinária e chefs de cozinha.



Disco Xepa  
Acervo Fundação/Robertson Luz



Agrinordeste  
Acervo Fundação



Disco Xepa  
Acervo Fundação/Robertson Luz

## PARCEIROS



## Restaurantes participantes em Curitiba



\*\* A Pizzaria Baggio participa do movimento em Curitiba (PR) com os seguintes restaurantes: bairros Água Verde, Champagnat, Jardim das Américas e Juvevê. A casa tem ainda mais quatro estabelecimentos nas cidades de São José dos Pinhais (PR), Joinville (SC), Blumenau (SC) e Balneário Camboriú (SC).

## Restaurantes participantes fora de Curitiba



\* O Marujos participa com os restaurantes Marujos Grill Restaurante & Coquetel Bar e Marujos Grill Restaurante & Coquetel.



Maria-leque (*Onychorhynchus swainsoni*)  
Zig Koch

## PRÊMIOS



### 13º Prêmio von Martius de Sustentabilidade

- 3º lugar na categoria Humanidade

Case: Gastronomia Responsável

Instituição: Câmara de Comércio e Indústria



13º Prêmio von Martius de Sustentabilidade

Divulgação



### Prêmio Aberje – Região Sul

- 2º lugar na categoria Mídia Digital

Case: Página da Fundação Grupo Boticário no Facebook

Instituição: Aberje – Associação Brasileira de Comunicação Empresarial



13º Prêmio von Martius de Sustentabilidade

Divulgação



### V Prêmio Hugo Werneck de Sustentabilidade & Amor à Natureza

- Finalista na categoria “Melhor em Fauna”

Case: Reserva Natural Serra do Tombador

Instituição: Grupo Ecológico



Seriema (*Cariama cristata*)  
Haroldo Palo Jr.

GESTÃO DO  
CONHECIMENTO

A Gestão do Conhecimento tem como principal função aperfeiçoar a execução de iniciativas, disseminar o aprendizado organizacional e, dessa forma, potencializar os resultados das ações de conservação. Iniciado em 2011 e dividido em quatro eixos (Aprendizagem, Memória, Redes e Inovação), o plano de implementação conta com o apoio da Plataforma Colaborativa, uma ferramenta online que auxilia a incorporação dessas práticas no dia a dia das equipes. Além disso, são promovidos encontros entre colaboradores para o compartilhamento de conhecimentos e experiências sobre temática predefinidas.

Até o final de 2014 foram implementados:





## Depoimento



*“A Plataforma Colaborativa é uma ferramenta que facilita o nosso dia a dia. Ter em um único local a história, os detalhes de determinado projeto, além das Lições Aprendidas e Revisões de Ação, faz com que o aprendizado adquirido ao longo dos anos permaneça na instituição e seja compartilhado internamente. Além disso, outro ponto que julgo importante é que o momento da inserção de uma contribuição na Plataforma Colaborativa é de reflexão. Ou seja, ao repensar determinado projeto desde o planejamento até o resultado final, conseguimos identificar os acertos e erros na rota traçada e, com isso, tornarmos profissionais mais maduros e preparados para enfrentar os desafios futuros.”*

**Carolina Ximenes de Macedo**

*Estratégias de Conservação*



Carolina Ximenes de Macedo

Acervo Fundação



Tamanduá-bandeira (*Myrmecophaga tridactyla*)  
Haroldo Palo Jr.

FORTALECIMENTO  
DA CULTURA  
ORGANIZACIONAL

Com o objetivo de estimular o comprometimento, promover a sinergia entre ações e melhorar o desempenho da equipe e das iniciativas organizacionais, foi desenvolvida no decorrer de 2014 uma ação de fortalecimento e internalização da cultura organizacional, e temas como a Missão, Visão, Valores e Competências Essenciais da organização, assim como hábitos que fortalecem a cultura organizacional, foram reforçados ao longo do ano.

Essa ação foi dividida em três linhas de atuação:

**1) Fortalecer a Missão, Visão, Valores e Competências Essenciais:**

- Campanha de comunicação interna.

- Encontros promovidos entre a equipe e convidados, chamados de “Entre Nós”.



Entre Nós com Artur Grynbaum

Acervo Fundação



Campanha de comunicação interna



Convite - Entre Nós com Maria Tereza



Garça-branca-grande (*Ardea alba egretta*)  
Haroldo Palo Jr.

## 2) Garantir a coerência dos processos de recrutamento e seleção e de integração de novos colaboradores:

- Gestores foram capacitados para conduzir entrevistas de seleção e identificar candidatos com valores aderentes aos da instituição.
- O processo de integração de novos colaboradores foi revisado para garantir que a cultura organizacional seja internalizada pelos novos entrantes.

## 3) Desenvolver a equipe e os gestores constantemente:

- Encontro de desenvolvimento da equipe com discussão de temas relevantes que promovam a sinergia, a eficiência e a integração.

## Depoimento



*“As ações de fortalecimento da Cultura Organizacional foram de extrema importância para a abrangência e uniformidade dos conceitos e para a disseminação de conhecimento para os colaboradores. Essas ações, que aconteceram ao longo de todo o ano, proporcionaram uma visão sistêmica dos processos, contribuindo para o entendimento da relação entre os objetivos de cada área e os objetivos da instituição como um todo e a interdependência entre eles, resultando em uma maior sinergia entre equipes e, conseqüentemente, maior assertividade nos resultados.”*

**Viviane Aparecida de Jesus**

Coordenadora de Administração



Entre Nós com Maria Tereza Jorge Pádua

Acervo Fundação





# PARCEIROS

04

PESSOA  
JURÍDICA



# PESSOA

## JURÍDICA

ACRIAPA – Associação de Criadores de Abelhas Nativas da APA de Guaraqueçaba  
 .....  
 AMDA – Associação Mineira de Defesa do Meio Ambiente  
 .....  
 Batalhão da Polícia Ambiental – PR  
 .....  
 CODESC – Companhia de Desenvolvimento do Estado de Santa Catarina  
 .....  
 Embrapa Pantanal  
 .....  
 Estação Ciência e Pró-Reitoria de Cultura e Extensão Universitária – USP  
 .....  
 FAPESP  
 .....  
 Fundação Ajuri de Apoio ao Desenvolvimento da Universidade Federal de Roraima  
 .....  
 Fundação Araucária  
 .....  
 Fundação CERTI  
 .....  
 Fundação Ecotrópica  
 .....  
 Fundação Interamericana  
 .....  
 Fundação Neotrópica do Brasil  
 .....  
 Gastronomix  
 .....  
 Governo do Estado de Santa Catarina  
 .....  
 IAP – Instituto Ambiental do Paraná  
 .....  
 ICMBio – Instituto Chico Mendes  
 .....  
 ICMBio – Instituto Chico Mendes - Parque Nacional da Chapada dos Veadeiros  
 .....  
 IFF  
 .....  
 INEA – Instituto Estadual do Ambiente do Estado do Rio de Janeiro  
 .....  
 Instituto Federal Farroupilha  
 .....  
 Instituto Guaju  
 .....  
 Instituto Homem Pantaneiro  
 .....  
 Instituto LIFE  
 .....  
 Instituto Neotropical

IPE – Instituto de Pesquisas Ecológicas  
 .....  
 Itaú BBA  
 .....  
 IUCN  
 .....  
 Lei de Incentivo à Cultura  
 .....  
 Losso, Tomasetti & Leonardo Sociedade de Advogados  
 .....  
 Mar Sem Fim  
 .....  
 Ministério da Cultura  
 .....  
 Netquest Brasil  
 .....  
 O Eco  
 .....  
 Observatório do Clima  
 .....  
 Odebrecht Ambiental - Saneatins  
 .....  
 Organização de Conservação da Terra  
 .....  
 Prefeitura de Cavalcante  
 .....  
 Prefeitura de São Bento do Sul  
 .....  
 Prefeitura de São José dos Campos  
 .....  
 Prefeitura de São Paulo - Secretaria do Verde e Meio Ambiente  
 .....  
 Prefeitura do Município de Guaraqueçaba  
 Secretaria Municipal de Educação e Meio Ambiente  
 .....  
 Secretaria de Estado do Desenvolvimento Econômico Sustentável de Santa Catarina - SDS  
 .....  
 Secretaria de Estado do Meio Ambiente e Recursos Hídricos do Paraná  
 .....  
 Simepar  
 .....  
 SPVS – Sociedade de Pesquisa em Vida Selvagem e Educação Ambiental  
 .....  
 Steel Frame  
 .....  
 The Nature Conservancy  
 .....  
 TV Cultura  
 .....  
 USP – Pró Reitoria de Cultura e Extensão Universitária

# GASTRONOMIA RESPONSÁVEL

## Restaurantes participantes em Curitiba

1. Anarco
2. Badida
3. Bar e Petiscaria do Victor
4. Bella Banoffi - Bistrô e Confeitaria
5. Bistrô do Victor
6. C La Vie
7. Cantina do Délio
8. Farnel Gastronomia Paranaense
9. Kebaberia Velho Oriente
10. La Pasta Gialla\*
11. La Table
12. Lagundri
13. Limoeiro Casa de Comidas
14. Maia Box
15. Manga Rosa Restaurante e Pizzaria
16. Manu Bufara
17. Mediterrâneo
18. Missouri Gourmet Deli
19. Pizzaria Baggio\*\*
20. Quintana Café e Restaurante
21. Terra Madre
22. Totopos
23. Vindouro
24. Zea Maïs

\*O La Pasta Gialla conta com dois restaurantes (matriz e filial).

\*\*A Pizzaria Baggio participa do movimento com os seguintes restaurantes: bairros Água Verde, Champagnat, Jardim das Américas e Juvevê, em Curitiba (PR). A casa tem ainda mais 4 estabelecimentos nas regiões de São José dos Pinhais, Joinville, Blumenau e Balneário Camboriú.

## Restaurantes participantes fora de Curitiba

1. Akuaba
2. Associação dos Servidores do Instituto Agrônômico de Campinas
3. Bistrot Le Sururu
4. Bräun & Bräun
5. Cantina Casa Verde
6. Divina Gula
7. Eco House
8. Fim da Trilha
9. Galo do Alto
10. Marujos\*
11. Oficina do Sabor
12. Pizzaria Baggio\*\*
13. Restaurante Espetinho Corrido
14. Restaurante Hakata
15. Restaurante Orgânico Vegetariano Avis Rara
16. Sodexo Restaurante
17. Tantra Mongolian Grill
18. Varanda Bar e Restaurante
19. Villa Tevere

\*O Marujos participa com os restaurantes Marujos Grill Restaurante & Coquetel Bar e Marujos Grill Restaurante & Coquetel.



# FRANQUIAS O BOTICÁRIO QUE DOARAM EM 2014

## A

A Bruxa Comércio de Perfumaria

A Bruxa Comércio de Perfumaria E

A C Migailides de Menezes M Me

A de C Freitas

A de C Freitas & Cia Ltda

A M A da Silva Posca

A M B Machado Epp

A M Tristoni Carraro - Epp.

A M Tristoni Carraro Me

A Macedo Perfumaria Ltda - Me

A N Eda Nezu Epp

A N Paternostro

A Natural Colors Ltda

A Natural Com. de Perfumes E

A Natural Comércio de Perfumes

A Natural Comércio de Perfumes E

A Natureza Cosméticos Comércio

A T A Perfumaria e Cosméticos Ltda

A T Perfumaria e Cosméticos Ltda

A. C. R. Oliveira - Distribuidora

A. e G. D Aquino Paternostro - Epp

A. T. Franciosi & Cia Ltda

A. T. Franciosi & Cia Ltda.

Abed e Cabral Ltda

Abre Portas Comércio Atacadista

Acácia Comércio de Produtos

Accordes Distribuidora de Cosmético

Acordes & Beleza Perfumes E

Acqua Cosméticos Ltda - Me

Acqua Fresca Perfumaria E

Acqua Perfumes e Cosméticos Ltda

Acqua Rocco Perfumaria Ltda

Adhonai Perfumaria, Cosmético E

Adriana Madeiro Teixeira Lopes

Aero Rocco Perfumaria Ltda

Affinit Perfumes e Cosméticos

Afonso & Filgueira Ltda - Me

Afonso Claudio Perfumaria E

Afonso e Filgueira Ltda

Água Fresca Colônias Essências Ltda

Água Fresca Essências Ltda

Agv Perfumes e Cosméticos Ltda

Ahumada Comércio de Perfumes

Aldair Barbosa Simões Gomes - Epp

Aldair Barbosa Simões Gomes Me

Alessandra Cristina Brience - Me

Alessandra Gomes Croce

Alessandra Gomes Croce Me

Algas Cosmético e Perfumaria Ltda

Aline e Camargo - Me

Almeida Pinto Atacadista Ltda

Aloma da Silva Justus

Alquimia Comercial de Perfumes Ltda

Alzir e Souza Ltda.

Alzira Cunha Perdonatti - Me

Amarige Perfumes e Cosméticos Ltda

Anilis Perfumaria e Cosméticos Ltda

Anl Comércio de Cosméticos

Ana Carolina M. Zanatta Me

Ana Claudia Razente & Cia Ltda - Me

Ana Claudia Waechter & Cia Ltda

Ana Claudia Waechter Cia.Ltda.

Ana Maria Sobral Marques Me

Ana Paula D Onofrio Di Domizio Me

Ana Rita da Silva

Ana Rita da Silva e Cia Ltda - Epp

Ana Tereza Motta Santana Me

Analiz Distribuidora de Cosméticos

Anchieta Perfumaria e Cosméticos

Andrade & Santana Cosméticos

Angelita S. Portela Brunhari -

Angico Comércio de Cosméticos

Anis Comercial Perfumaria Ltda Epp

Anis Comercial Perfumaria Ltda Epp

Anis Comercial Perfumaria Ltda-Epp

Annabella Santos Carneiro

Annabella Santos Carneiro & Cia

Annabella Santos Carneiro e Cia

Annaline Amalia P. Travassos Me

Annaline Amalia Porpino Travassos

Antonio Teodoro Goncalves Guimaraes

Antuany M R de Biasi Perfumaria Me

Antúrio Comércio de Perfumes

Aparecida de So

Aparecida de Sou

Aparecida de Souza Lima

Aparecida de Souza Lima Boa Sorte

Aquarela Perfumaria Ltda

Aquarius Perfumes e Cosméticos

Aquino e Paternostro Ltda

Arbo - Perfumes e Cosméticos Ltda.

Argos Comércio de Perfumes

Argos Comércio de Perfumes Eireli.

Argos Comércio de Perfumes Ltda

Arlida Cassia Kuczera Zampier

Arlida de Cassia Kuczera Zampier

Arka-Vd Produtos De

Aroma & Natureza Perfumes

Aroma & Natureza Perfumes E

Aroma & Natureza Perfumes.

Aroma e Natureza Perfumes E

Aroma e Tafeta Magazine Ltda - Epp.

Aroma Produtos Naturais Ltda

Aroma Produtos Naturais Ltda.

Aroma Tropical Comércio de Perfumes

Aromas da Natureza Essências Ltda

Aromas e Perfumaria Garcia Ltda

Aromas Naturais Perfumaria

Aromas No Ar Cosmet Ltda Epp

Arpel Distribuidora de Cosméticos

Art Perfumes e Cosméticos Ltda

Artesil Perfumes e Cosméticos

Artesil Produtos Naturais Ltda

Arthur da Silva Teixeira

Aster Perfumaria e Cosméticos

Athena Comércio de Produtos

Athena Cosméticos Ltda Me

Atitude Cosméticos Ltda-Me

Atram Comércio de Produtos Naturais

Attie Ltda

Aura Comércio de Cosméticos Ltda

Axis Distribuidora de Perfumaria

Axis Distribuidora de Perfumaria E

Azurita Produtos Naturais Ltda.

## B

B & A Perfumaria e Cosméticos Ltda

B C Perfumaria Ltda

B e A Perfumaria e Cosméticos Ltda

B e A Perfumaria e Cosméticos Ltda

B J Gonçalves Perfumaria Me

B. H. Figueiredo

B.R. Grandino Perfumaria Ltda

Bacciotti e Rayes Ltda

Baladi Comércio de Cosméticos Ltda

Banho de Cheiro Ltda

Banho de Cheiro Ltda - Epp

Banho de Cheiro Ltda Epp

Banho de Cheiro Perfumaria Ltda

Baroso e Guimarães Ltda Epp

Bastos e Fraga Ltda.

Baunilha Perfumes e Cosméticos

Beboti - Perfumaria e Cosméticos

Begônia Perfumes Ltda Epp

Beleza & Elegância Perfumes E

Bellacatarina Perfumes Ltda Epp

Belle Distribuidora De

Bem Bonita Perfumaria e Cosméticos

Bem Elegante Perfumaria E

Bem Estar Perfumaria e Cosméticos

Bem Perfumada Perfumaria

Bem Viver Perfumaria e Cosméticos

Bergamo S Perfumaria Ltda - Epp

Bergamo S Perfumaria Ltda Epp

Bergamo S Perfumaria Ltda.

Bergamo S Perfumaria Ltda - Epp

Bergamos Perfumaria Ltda - Epp

Bergamos Perfumaria Ltda - Epp.

Bergamos Perfumaria Ltda Epp

Berta Comércio de Cosméticos Ltda

Betel Comércio de Cosméticos

Blunas Aromática Perfumaria

Boti Perfumaria e Cosméticos Ltda

Botica Perfumaria e Presentes

Botica Perfumaria e Presentes Ltda

Boticorpo Vd Comércio de Perfumes

Botilago Ltda Me

Botilapa Vd Comércio de Perfumes E

Botinorte Perfumes Ltda

Botinorte Perfumes Ltda - Epp

Botinorte Perfumes Ltda - Epp.

Botisete Ltda

Brauna Comércio de Cosméticos

Breno Barreto Dugue

Bressan e Hatakeyama Ltda - Epp

Bressan e Hatakeyama Ltda Epp

Bressan Hatakeyama & Cia Ltda

Brito & Santana Perfumaria Ltda

Brito & Santos Cosméticos Ltda

Bromélia Cosméticos Ltda

Buriti - Perfumes e Cosméticos

## C

C Righi e Cia Ltda Me

C. Diniz & Cia. Ltda.

C. Righi & Cia Ltda - Me

C. S. Comércio de Cosméticos E

Caapora Perfumes Ltda Me

Caldi Perfumaria e Cosméticos Ltda

Calêndula Perfumes e Cosméticos

Calusa Comércio de Perfumes Ltda

Camagui Comércio de Roupas

Camila Perfumaria e Cosméticos

Camille da Silva Batista e Cia

Campeche Produtos Naturais Ltda

Campeche Produtos Naturais Ltda.

Cândida Alice C. Littieri Epp

Canto Perfumaria e Cosméticos Ltda.

Caraiqueira Comércio de Cosméticos

Cardoso & Valentim Produtos De

Carlos Roberto Palermo Me

Carmen Lucia Silva Brito

Carmen Lucia Silva Brito Me

Carmen Neves Diniz Perfumaria Me

Carmo e Barroso Comércio Ltda

Carolina da Silva Posca Souza

Carolina da Silva Posca Souza E

Carolinas Proença Comércio De

Caroline Fatima da Hora Epp

Carpe Diem Comércio de Perfumes E

Cartins Ferulo Limitada - Epp

Cartins Ferulo Limitada - Epp.

Cartins Ferulo Ltda

Cartins Perfumes e Cosméticos Ltda

Carvalho Comércio de Cosméticos

Carvalho Perfumes e Cosméticos Ltda

Casarin & Casarin Ltda.

Cáspia Perfumes e Cosméticos Ltda

Cb Perfumaria Ltda - Me

Ceccon & Cia Ltda

Ceccon & Cia Ltda - Me

Ceccon e Cia Ltda

Cedro Produtos Naturais

Cedro Produtos Naturais Ltda - Epp

Cedro Produtos Naturais Ltda Epp

Cedro Produtos Naturais Ltda.

Cedro Produtos Naturais Ltda-Epp

Celebrare Perfumaria e Cosméticos

Celebrare Perfumes Ltda

Celida Marcia Almeida Nobre

Celida Marcia Almeida Nobre - Me

Celso Luis Posca Me

Cerqueira e Vinhosa Ltda.

Cesar Augusto das D. Freitas

Cesar Guindani Righi

Champagnat Perfumaria e Cosméticos

Charme de Inoa - Perfumaria Ltda Me

Charme de Inoa Perfumaria Ltda Me

Charme de Inoa Perfumaria Ltda Me.

Charme do Mar Perfumaria Ltda

Charmosa Distribuidora de Perfumes

Charmosa Perfumaria Ltda

Charmosa Perfumaria Ltda Me

Cheiro da Terra Perfumes Ltda Me

Cheiros do Brasil Ltda

Cheiros Perfumaria Ltda Epp.

Cheiros Perfumes e Cosméticos Ltda

Choices Cosméticos Ltda Me

Cila Cosméticos Ltda

Cila Cosméticos Ltda.

Cítrica Comércio de Perfumes

Ci Diniz e Cia Ltda

Clara Comércio de Perfumes E

Classic Perfumaria e Cosméticos

Classic Perfumaria Ltda

Classic Perfumaria Ltda - Me

Classic Rocco Perfumaria Ltda

Claudia Regina Gomes Croce - Epp

Claudia Regina Gomes Croce Epp

Cleusa Maria Alvarenga

Cmf Perfumaria e Cosméticos Ltda

Comercial Att Ltda

Comercial de Cosméticos Cacule Ltda

Comercial de Pres. Gomes Ltda

Comercial de Pres. Gomes Ltda - Me

Comercial Duque & Godoy Ltda

Comercial Duque & Godoy Ltda - Me

Comercial Duque Cosméticos E

Comercial Duque e Godoy Ltda

Comercial Duque e Godoy Ltda - Me

Comercial J D Ltda

Comercial J D Ltda

Comercial Lamane Ltda Epp

Comercial Lamane Ltda

Comercial Lamane Ltda - Epp

Comercial Lamane Ltda - Epp

Comercial Lamane Ltda Epp

Comercial Lamane Ltda.

Comercial Liara

Comercial Liara de Lins Ltda

Comercial Liara de Lins Ltda .

Comercial Liara de Lins Ltda.

Comércio de Perfumaria

Comércio de Perfumaria Ginseg Ltda

Comércio de Perfumaria Ginseng

Comércio de Perfumaria Ginseng Ltda

Connexion Perfumarias e Cosméticos

Coqueiral Perfumaria e Cosméticos

Coquinho Produtos Naturais Ltda.

Corpo e Perfume Cosméticos Ltda.

Costa Cypriano & Cia Ltda-Me

Costa Cypriano e Cia Ltda Me

Costa Fontes e Martins Ltda Me

Costa Silva e Scarpellini Ltda

Cravina Comércio de Perfumaria

Cristiane Tomazoni - Me

Cristina Comércio de Perfumes Ltda

Cristina Comércio de Perfumes Ltda.

Css Distribuidora de Cosméticos

## D

D & T Cosméticos Ltda Me

D C Amora e Aroma Comércio E

D C Cereja Comércio de Perfumes

D C Renanthera Comércio De

D e Boti - Perfumaria e Cosméticos

D M Feitosa Perfumaria e Cosméticos

D M M Chervet Cosméticos Eireli Epp

D Ramos Epp

D Talhe Comércio de Presentes E

D. C. Prímula Comércio de Perfumes

D. M. Lazari Ribeiro - Me

Dalci Maria Meira

Dalci Maria Meira de Andrade

Dalci Maria Meira de Andrade.

Dani Comércio de Perfumes E

Daniel Croce Me

Daniel Croce Me.

Dasilio Perfumaria Ltda Me

De Paula Comércio de Cosméticos

Debora Fidelis dos Santos Epp

Delia Comércio de Cosméticos Ltda

Delmari Dias - Epp

Dequech & Empinotti Ltda - Me

Destra Cosméticos Ltda Me

Deyvid Robson Lima Nunes Me

Di Gaspero Perfumaria Ltda - Me

Di Gaspero Perfumaria Ltda Me

Difa Distribuidora de Cosméticos E

Dimitri Perfumes e Cosméticos Ltda.

Dingi Perfumaria Ltda - Epp

Dingi Perfumaria Ltda. - Epp

Diniz Perfumes e Cosméticos Ltda.

Diomar O Guimaraes Epp

Diorio - Comércio de Perfumes

Direct Sales Comercial Ltda Me

Dilema da Silva Antunes

Distribuidora e Comércio De

Distribuidora e Comércio de Produto

Dome Produtos de Beleza E

Domenica Perfumes Ltda Me

Donnas Perfumes Ltda - Me.

Dornelles & Meneghetti Ltda - Epp

Dreams Perfumaria e Cosméticos

Dreams Perfumaria e Cosméticos Ltda

Duni Perfumaria e Cosméticos Ltda

Duque Comércio de Perfumes

Duque Comércio de Perfumes E

Dutra & Cia Ltda - Epp

Dutra e Cia Ltda

Dutra e Cia. Ltda.

## E

E C Queiroz Epp

Edalice Perfumes Ltda Me

Edgar e Alice Perfumes Ltda Me

Edilberto Tedeschi Presentes Me

Edith Cardoso Guimaraes

Egeo Comércio de Perfumes E

Egeo Distribuidora de Perfumaria

Eisa Artigos Presentes Ltda

Elaine Rodrigues Cardoso Me

Elda Aguiar e Cia Ltda.

Elda Maria Tavares Aguiar

Eliane Bastos & Cia Ltda - Me

Eliane Bastos Lira e Cia Ltda.

Eliane Lira & Cia Ltda - Me

Elisa Barbosa Perfumaria - Epp

Elizabeth Rojo de Biasi

Elizabeth Rojo de Biasi - Epp

Ellen Perfumes Ltda Me

Emily da Silva Teixeira

Empório Perfumado Ltda - Me

Eneida Dourado Trapaga

Equilíbrio Natural Perfumaria E

Erika Fernanda Timóteo Cavichioli

Erika Fernanda Timóteo Cavichioli

Eros Comercial Ltda.

Eros Perfumaria e Cosméticos Ltda

Eros Perfumarias e Cosméticos

Eros Produtos Naturais Ltda.

Esgn Perfumes Ltda Me

Esmera Produtos de Beleza

Esmera Produtos de Beleza e Bem

Essence Perfumaria Vd Ltda Me.

Essência & Beleza Perfumes E

Essência Comercial Ltda

Essência Comércio de Produtos

Essência Distribuidora De

Essência Distribuidora de Cosmético

Essências do Campo Perfumes Ltda Me

Esttig - Cosméticos e Perfumaria

Évora Comércio de Perfumes Eireli

Exclusiva Perfumes Ltda Epp

Exótica Perfumes e Cosméticos

Exuberance Cosméticos e Perfumaria

Ferf & Jlg Comércio De

Fernando Croce

Fernando Gomes Croce

Finesse Perfumes e Presentes Ltda

Fino Gosto Ltda

Fino Gosto Ltda - Epp

Fino Gosto Ltda - Me

Flavia Borges de Oliveira Montans

Flor de Iris Perfumaria E

Flor de Lis Comércio E

Flor de Pêssego Produtos

Flora Comércio de Cosméticos Ltda

Flora Distribuidora de Produtos

Flora Distribuidora de Produtos De

Flora Natural Perfumaria E

Floral Comércio de Perfumaria

Florata Perfumes e Cosméticos Ltda

Floratta Comércio Ltda

Floratta Comércio Ltda Epp

Floratta In-Silver Ltda

Floratta Perfumes e Cosméticos

Floratta Perfumes e Cosméticos Ltda

Flore Naturais Ltda

Flore Naturais Ltda - Epp

Flore Naturais Ltda - Epp.

Flore Naturais Ltda.

Flores Em Frascos Essências Ltda

Flores Perfumadas Comércio

Flores Perfumadas Comércio De

Flores Perfumadas Comércio De

Floresta Agua Branca Comércio De

Floresta Barra Funda Comércio De

Floresta Capital Com de Cosméticos

Floresta da Mooca Produto

Floresta de Barueri Prod Naturais

Floresta de Barueri Produtos

Floresta de Itapevi Produtos

Floresta de Jandira Produtos

Floresta do Tamboré Produtos

Floresta Ermelino Matarazzo

Floresta Lauzane Paulista Comércio

Floresta Leopoldina Comércio De

Floresta Pacaembu Comércio De

Floresta Ponte Rasa Produtos

Floresta Sabrina Produtos

Floresta Santana de Parnaíba

Floresta São Miguel Produtos

Floresta Tremembé Comércio De

Floresta Tropical Produtos Naturais

Floresta Tucuruvi Comércio De

Floresta Vd Capital Distribuidora

Floresta Vd Distribuidora

Floresta Verde Comércio de Produtos

Floresta West Plaza 1 Comércio De

Flower Comercial de Cosméticos

Flower Comercial de Cosméticos Ltda

Flox Comercial Perfumeira

Flox Comercial Perfumeira Ltda

Flox Comércio de Cosméticos E

Fontes-Fontes e Cia Ltda

Fontes-Fontes e Cia Ltda.

Fougere Perfumes Ltda Me

Fraga e Delavia Ltda Me

Fragrância - Comércio de Produtos

Fragrância da Natureza Perfumaria

Fragrância Floral - Produtos

Fragrância Floral Produtos Naturais

Fragrâncias Naturais Ltda

Fragrâncias Produtos Naturais Ltda

Fragrâncias Vendas Diretas

Francisco S. da Silva

Freesia Perfumes e Cosméticos Ltda

Fricote S Ltda Epp

Fricote S Ltda Me

Fricotes Ltda Me

Fuganti - Comércio Atacadista De

## G

G & M Perfumes e Cosméticos Ltda

G G Shop Comércio de Produtos

G Gondim Perfumaria e Cosméticos

G M D Aquino Paternostro Epp

G M Perfumaria e Cosméticos Ltda

## F

F e R Ferreira Epp

F H Almeida Me

F P de Oliveira Nunes Me

F. E. R. Ferreira - Epp

F. R. Cavalcante

F. Viana Lanza - Epp

F. Viana Lanza - Epp.

Fatima Comercial de Perfumes Ltda

Felipe Freire Albanell Epp

Femila Perfumaria Cosméticos Ltda

Femme Cosméticos Ltda Me

Fênix Perfumarias Ltda.

Ferf & Jlg Comércio

G Tonin Epp

G Tonin Epp.

G. Gondim Perfumaria e Cosméticos

G. M. Chervet Cosméticos Ltda.

G. Tonin Epp

Gabriel Bordin &amp; Cia Ltda Me

Gaia Comércio de Cosméticos Ltda

Galbano Perfumaria &amp; Cosméticos

Galbe Ii Perfumaria e Cosméticos

Galbe Iii Perfumaria e Cosméticos

Galbe Perfumaria e Cosméticos Ltda

Galbe Vd Perfumaria E

Gamby Comercial Ltda

George Salomao Baladi Me

Gérbera D C Perfumes e Cosméticos

Gérbera Perfumes e Cosméticos

Gg Perfumaria e Cosméticos Ltda

Ghn Distribuidora de Produtos De

Gileide Souza dos Santos Me

Gina Rose Cândida Ferreira

Giovana Baladi Me

Girassol Perfumes e Cosméticos Ltda

Girassol Produtos Naturais Ltda.

Giselle Baladi Me

Gisely Camargo Faustino

Gisely Camargo Faustino - Epp

Gislene de Sousa Quinteiro Me

Glamour Perfumar

Glamour Perfumaria e Cosméticos

Glamour Perfumaria Ltda

Glamour Perfumaria Ltda - Epp

Gloria Maria Amaral Guimarães

Goianinha Perfumes Ltda Me

Gold Perfumes Ltda

Gpms Perfumaria e Cosméticos Ltda

Gpms Perfumaria e Cosméticos Ltda.

Grad, Gouvêa &amp; Cia Ltda

Grad, Gouvêa e Cia Ltda

Grafite Produtos Naturais Ltda

Grafite Produtos Naturais Ltda Epp

Grafite Produtos Naturais Ltda Epp

Grajau Perfumaria e Cosméticos

Gs Perfumaria e Cosméticos Ltda Me

Guandu Perfumaria e Cosméticos Ltda

Guarapari Perfumaria e Cosméticos

Gustavo Baladi Me

Guzella &amp; Cia Ltda-Me

## H

H B de Almeida &amp; Cia Ltda - Me

H B de Almeida e Cia Ltda

H K N Loli &amp; Cia Ltda - Me

H M Barroso Guimarães Epp

H. F. Bustamante Perfumaria - Me

Hannan Comércio de Prod Naturais,

Hannan Comércio de Produtos

Hannan Comércio de Produtos Natu

Hannan Vd Comércio de Perfumes

Harmonia &amp; Beleza Perfumes E

Havila Perfumaria e Cosméticos

Helena Daniel da Silva Me

Heliconia Perfumes e Cosméticos

Heloiza Kimyko Nishi Loli

Helouise Righi &amp; Cia Ltda - Epp

Henry Pereira e Cia Ltda

Hera Cosméticos e Perfumaria Ltda

Herbaris Perfumaria e Cosméticos

Hibisco Comércio de Perfumes

Hildethe Sales Comércio de Perfumes

Hileia Comércio de Cosméticos Ltda

Hock Siewerd Perfumes Com

Home Perfumarias e Cosméticos

Hortência Cosméticos Ltda - Me

## I

Iaci Bontempo de Andrade Mesquita

Ic Perfumaria e Cosméticos Ltda Epp

Iconha Perfumaria e Cosméticos

Idelgardya Kenia Fernandes

Idelgardya Kenia Fernandes Pinheiro

Igacy Comércio de Cosméticos Ltda

Il Profumo Comercial Ltda

Ilca Maria Alves

Iliada Perfumes e Cosméticos Ltda

Iliada Perfumes e Cosméticos Ltda.

Imbaúba Perfumes e Cosméticos Ltda

Incense Distribuidora de Perfumes E

Incense Perfumaria e Cosméticos

Infinity Produtos Naturais Ltda.

Intense Ltda - Epp

Intense Ltda. Me

Intense Produtos Naturais

Intense Produtos Naturais E

Iolanda Azevedo Silva Camargo

Iolanda Azevedo Silva Camargo - Epp

Iolanda Azevedo Silva Camargo Epp

Iolanda Azevedo Silva Camargo Me

Irapuan Martinez Afonso Eireli

Irene Y. Kakubo e Cia. Ltda

Irlania Maria Alves Dantas

Irmãos Varoni Cosméticos Ltda

Irmãos Varoni Cosméticos Ltda - Epp

Isabela Bessa Comércio De

Isabela Bessa Comércio de Perfumes

Israel Gomes de Alencar Gondim

It Perfumaria e Cosméticos Ltda

Iz Perfumaria e Cosméticos Ltda Me

Izangra Produtos Naturais

Izangra Produtos Naturais Ltda - Ep

Izangra Produtos Naturais Ltda - Me

Izangra Produtos Naturais Ltda Me

Izidio Ferreira Leite Neto &amp; Cia

## J

J A Camargo

J A Camargo - Epp

J C Ribeiro Ferreira - Epp

J C S Amaral Epp

J C S Amaral

J C S Amaral Epp

J D Comércio de Perfumes Ltda

J D Comércio de Perfumes Ltda.

J e Comercial Ltda Epp

J Gondim Comércio de Perfumes E

J Gondim de Medeiros

J R L Comércio de Produtos Naturais

J Sauerbronn Perfumes Ltda

J V L Comércio de Perfumes Ltda Me

J. C. S. Amaral

J. Gondim de Medeiros

J. Gondim de Medeiros.

J. L. Gabrioli - Epp

J. L. Gabrioli Epp

J. P. Casarin Me

Jabouticaba Produtos Naturais

Jacarandá - Perfumes e Cosméticos

Jacira Bezerra de Brito Lopes

Jacy dos Santos Timóteo - Me

Jacy dos Santos Timóteo Me

Jancartins Limitada

Jardim Natural Produtos de Beleza

Jasmin Comércio Atacadista De

Jatobá da Mata

Jatobá da Mata - Perfumes

Jawan Comércio de Cosméticos E

Je Oliveira Perfumaria e Cosméticos

Jean Marc Pigot

Jefferson Eduardo Alvarenga

Jimena Porpino Travassos

Jjpk Comercial de Cosméticos Ltda

João Carlos Cibin - Me

João Carlos Cibin Epp

João Vicente Borges De

João Vicente Borges de Carvalho

João Zampier Neto & Cia Ltda - Me

Joel Alvarenga - Me

Joel Alvarenga Me

Joelma Graciliano R. Jesus Me

Joelma Graciliano Rocha

Joicely Korovsky Me

Joilma Freitas de Oliveira

Jorge Ferreira Moutinho Me

Jose Pereira Lopes Epp

Jr Freitas Perfumaria e Cosméticos

Ju Comércio de Perfumes Ltda - Me

Julia Comércio de Perfumaria Ltda.

Julia Satte Alam de Oliveira

Juliana Braga Martins Barbosa Me

Juliana Dequech Empinotti

Julio Cesar Empinotti

Jussara Dequech Empinotti

Jussara Dequech Empinotti Me

## K

Kactus Nativo - Perfumaria E

Kalanit Perfumes e Cosméticos Ltda

Karabet

Karabet Bagdasar

Karabet Bagdasaryan

Karabet Bagdasaryan & Cia Ltda

Karabet Bagdasaryan - Epp

Karabet Bagdasaryan - Epp.

Karabet Bagdasaryan & Cia Ltda

Karabet Bagdasaryan & Cia Ltda.

Karabet Bagdasaryan e Cia Ltda

Karabet Bagdasaryan e Cia.Ltda

Karabet Bagdasaryan e Cia.Ltda.

Karine Filgueira de Oliveira

Keijiro Nezu & Eda Nezu Ltda - Epp

## L

L A A N Comércio de Cosméticos

L A Guimarães de Oliveira Epp

L Auler Denardi

L Dasilio Me

L M e Dantas Perfumes

L M e Dantas Perfumes.

L M Guandeline e Cia Ltda

L R Cavalcante Comércio Ltda - Me

L S Fernandes Pinheiro Me

L. Auler Denardi

L.A.H. Figueiredo Me.

L.L.B.R. Distribuidora Ltda

Ladja Betânia Cardoso Pereira

Lara Perfumes e Cosméticos

Lara Perfumes e Cosméticos Ltda

Lara Perfumes e Cosméticos Ltda.

Laura Andrea Martins Barbosa Me

Leal & Santos Ltda - Epp

Leal e Santos Ltda

Leda Comércio de Cosméticos Ltda

Ledonia Comércio de Perfumes

Leme Produtos Naturais Ltda

Lemos Machado Comercial

Leny M. dos Santos Pizzi e Cia Ltda

Leylak Ltda

Lhm Perfumaria Ltda

Lhotse Perfumaria Ltda

Lika Cosméticos Ltda Me

Lili Cosméticos Ltda - Epp

Lily Essence Perfumaria E

Lily Perfumaria e Cosméticos

Lily Perfumaria e Cosméticos Ltda

Limar Perfumes e Cosméticos Ltda

Limasol Perfumes e Cosméticos

Limone Perfumes e Cosméticos Ltda E

Linda Perfumaria Ltda - Me

Lion Comércio de Perfumes Ltda

Lírio S Comércio de Perfumaria Ltda

Listom - Comércio de Cosméticos E

Lopes e Caldas Perfumaria E

Lopes e Silva Ltda

Lotus Comércio de Cosméticos Ltda

Louthi Perfumaria e Cosméticos Ltda

Lp Distribuidora de Cosméticos Ltda

Lua Branca Perfumes Ltda Me

Luciana Cristina D. Delicato

Luciana Cristina Diorio Delicato

Luciana Vieira do Nascimento

Luciana Vieira do Nascimento Me

Lucimara dos Santos

Lucimara dos Santos Me

Lui Comercial Ltda

Luiz Felipe Magalhaes Máximo Me

Luiz Guilherme Guimarães Maxim

Luiz Guilherme Guimarães Máximo-Epp

Lupe Perfumaria e Cosméticos Ltda

Lyra Perfumes e Cosméticos Ltda

## M

M & M Comércio de Perfumes Ltda Me	Mamahe Comércio e Distribuidora De	María dos Remédios Dantas Martins
M C Comércio de Perfumes Ltda	Mamb Perfumaria Ltda Me	María Fernanda Buttendorf & Cia
M C M Perfumaria Ltda Me	Mamede Comércio de Perfumaria	María Graças S. Bazzarella Me
M Giroo Perfumaria e Cosméticos	Mamede, Nobrega e Cia Ltda	María H. Antunes Cosméticos Ltda
M J Chioratto - Epp	Manacá Cosméticos e Perfumaria	María Heloisa da Silva
M L A da Silva Palermo Epp	Manacá da Serra Perfumes Ltda. - Me	María Heloisa da Silva Matrone
M M C Behnck	Mandarina Perfumes Ltda - Me	María José Carvalho de Freitas Me
M M Pereira Casarin & Cia Ltda	Mara Fernanda Mamede de Sousa	María José M. Lanza
M M Pereira Perfumes Ltda Me	Mara Fernanda Mamede de Souza E	María Lucia Litteri Pereira - Me
M Macedo Perfumaria Ltda - Me	Mara Fernanda Perfumaria Ltda	María Nilce S. de Sousa
M Macedo Perfumaria Ltda Me	Maracatu Perfumes Ltda Me	María Nilce S. de Sousa - Epp
M N Kadosh Comércio de Perfumaria	Marcello Justus Chioratto	María Nilce S. de Sousa Me
M N N da Silva Me	Marcello Justus Chioratto - Epp	María Nora Egídio Leme Epp
M N N da Silva	Marcelo Matrone Me	María Rubenice Silva -Me
M N N da Silva Me	Marcia Affini Bagdasaryan	María Selma Souza Alves
M N Pison Perfumaria e Cosméticos	Marcia Rodrigues Jardim Souza	María Selma Souza Alves & Cia Ltda
M Pedron e Cia Ltda	Marcos Rolim Silva de Queiroz	María Selma Souza Alves e Cia Ltda
M Rolim e Cia Ltda	Marcos Rolim Silva de Queiroz - Epp	María Suely de Jesus Me
M&A Cosméticos Ltda Me	Margareth Fatima B.De Oliveira	Mariana Comércio de Produtos
M. G. de Oliveira & Cia Ltda - Me	Margareth Fatima Bastos de Oliveira	Mariane Boutique Ltda.
M. J. D. da Silva Watanabe - Me	Margareth Guimarães Máximo	Mariano e Cia Ltda
M. M. C. Behnck	Margareth S Finkler & Cia Ltda Epp	Marlene Salete Tomazoni Me
M. R. Queiroz Me	Maria Fatima Santos Carvalho	Marlete Righi e Cia Ltda Epp
M.A. Rojo Perfumaria Me	Maria Almira Mesquita	Marina Cavalheri Epp
M.R Grandino Perfumaria Ltda	Maria Almira Mesquita Epp	Marina D Noal Perfumes
M.R. Grandino Perfumaria Ltda	Maria Auxiliadora N.Machado-Me	Markahs Perfumaria e Cosméticos
M.R. Grandino Perfumaria Ltda.	Maria Betânia Grilo Barbalho - Epp	Marmays Perfumaria Ltda Me
Ma Cherie Perfumes e Cosméticos	Maria Cheirosa Comércio De	Marta Regina Braga M. Barbosa
Macambira Comércio de Cosméticos	Maria da Conceição C M Maia	Mateus Bordin
Mada Lo Comercial Ltda. - Me.	Maria das Graças	Mateus da Silva Posca Me
Magazine D Azevedo & Cia Ltda Epp	Maria das Graças Costa e Silva	Matos Comércio de Perfumes E
Magazine D Azevedo Cia Ltda Epp	Maria das Graças Costa e Silva &	Mauricio Veltri Figueiras - Epp
Maguiar Comércio de Perfumes	Maria das Graças Costa e Silva E	Mauro Nunes Pereira Filho
Malbec Perfumaria e Cosméticos Ltda	Maria das Graças Sartore	Mauro Nunes Pereira Filho - Me
Malbec Perfumaria e Estética Ltda	Maria das Graças Sartore Bazzarella	Maxim S Perfumaria Ltda
Malbec Reserva Perfumaria Ltda	Maria das Graças Sartore Bazzarella	Maxim S Perfumaria Ltda.
Malbec.X Eireli Ltda - Epp	Maria de Cassia Reis Me	Meira & Gomes Ltda
Malbec.X Ltda - Epp	Maria de Fatima Melo Nogueira	Meira & Gomes Ltda - Me
Malva - Perfumes e Cosméticos Ltda	Maria de Fatima Santos	Meira e Gomes Ltda.
Malva Comércio de Perfumaria E	Maria de Fatima Santos.	Melania Pedron
	Maria do Socorro Sa	Milagres e Braz Ltda
	Maria dos Remédios Dantas	Millenium Perfumes Ltda Me

Milton Roberto Rucker Epp

Mlfx Distribuidora de Produtos Ltda

Mmar Perfumarias Ltda

Mmar Perfumarias Ltda.

Moacir Luis Casarin Epp

Modulo Comércio de Cosméticos E

Mona Lisa de Aquino Souza Me

Monica Moreira Meireles Me

Morgana Perfumaria Ltda

Morgana Perfumaria Ltda - Me

Muller Comércio de Perfumes E

Múltipla Comércio de Cosméticos

Múltipla Distribuidora e Comércio

Muniz Delavia Garcia Ltda

Muniz e Delavia Ltda Me

Muniz e Muniz Cosméticos Ltda

Muquicaba Perfumaria e Cosméticos

Mvm Perfumaria Ltda

Myriad Comércio de Perfumes

Myriad Cosméticos Ltda

Myriad Perfumaria e Cosméticos

Myriad Perfumes Ltda

Myrian Guimarães Máximo Di Bello

Myrra Comércio de Perfumes E

## N

N I Cerejeira Comércio De

N I Cyclamenes Comércio de Perfumes

N I Cymbalaria Comércio de Perfumes

N I Iris Comércio de Perfumes

N I Tannat Comércio de Perfumes

N P Aron Cosméticos - Epp

N. S. F. Cosméticos e Presentes

N. S. F. Cosméticos e Presentes Ltd

N.S.F. Cosméticos e Presentes Ltda.

Nardo Perfumaria e Cosméticos

Nativa Comércio de Perfumaria

Nativa Perfumaria e Cosméticos Ltda

Natural Perfumaria Ltda.

Natureza Comércio E

Natureza Comércio e Representações

Natureza Comércio e Representações

Natureza Comércio e Representações.

Natureza Comércio E.

Natureza Perfumaria e Cosméticos

Natureza Viva Comércio de Produtos

Natureza Viva Produtos Cosméticos

Nd Perfumaria & Cosméticos Ltda

Nd Perfumaria e Cosméticos Ltda

Néctar Comércio de Produtos

Néctar Cosméticos Ltda

Nelchael Comércio de Cosméticos

Neves Perfumaria e Cosméticos Ltda

Nevoa Perfumes e Cosméticos Ltda

Nicco e Nicco Ltda

Nice Comércio Atacadista De

Nícia M P dos Reis

Nícia M P dos Reis Pedreira

Nícia M P dos Reis Pedreira E

Nícia M P dos Reis Pedreira e Cia

Nicosia Perfumes e Cosméticos

Nishi & Loli Ltda Me

Norma Guzella Goncalves - Epp

North Wind Perfumes e Cosméticos

## O

Ofris Perfumaria e Cosméticos

Ofris Perfumaria e Cosméticos Ltda

Olimpe Perfumaria e Cosméticos

Olimpe Perfumaria e Cosméticos Ltda

Ops. Perfumaria e Cosméticos Ltda

Orla Perfumaria e Cosméticos Ltda

Orquídea Produtos Naturais

Orquídea Produtos Naturais Ltda Me

Orvalho Comércio de Cosméticos

Orvalho No Ar Comércio De

Oscar Tomazoni Eireli - Epp.

Outsider Magazine Ltda Epp

## P

P & B Comércio de Perfumaria

P & B Comércio de Perfumaria Ltda

P & B Comércio de Perfumaria Ltda.

P & R Perfumaria e Cosméticos Ltda.

P H Produtos Cosméticos Ltda

P&B Diadema Comércio de Perfumaria

P&B São Bernardo do Campo Comércio

P&B Vergueiro Comércio de Perfumari

P.H. Produtos Cosméticos Ltda - Epp

Pacone Perfumaria Ltda

Pacone Perfumaria Ltda.

Pandano Perfumes e Cosméticos

Papola Perfumaria e Cosméticos Ltda

Passione Perfumaria Ltda - Me

Patrícia Dourado Trapaga Me

Patrícia Possenti Guimarães Me

Paulo Norberto Matos da Silva

Paulo Roberto Burtet Filho

Paulo Roberto Burtet Filho - Epp

Paulo Roberto Burtet Filho - Epp.

Pca - Perfumaria e Cosméticos Da

Pdx Distribuidora de Perfumes E

Pedro Henrique Medeiros Feitosa

Pedro Henrique Medeiros Feitosa.

Pedro Pinto Comercial Ltda Me

Pedro Pinto Engel Macedo e Cia Ltda

Pedro Satte Alam de Oliveira

Perfita Perfumes E

Perfita Perfumes e Cosméticos

Perfita Perfumes e Cosméticos

Perfita Perfumes e Cosméticos Ltda

Perfumaria 474 Ltda

Perfumaria 474 Ltda.

Perfumaria Alves Souza Ltda.

Perfumaria e Cos

Perfumaria e Cosméticos

Perfumaria e Cosméticos Do

Perfumaria e Cosméticos do Agreste

Perfumaria e Cosméticos Jardim

Perfumaria e Cosméticos Ltda

Perfumaria e Cosméticos Ltda.

Perfumaria e Cosméticos Salvador

Perfumaria Lemos Machado Ltda Epp



Perfumaria Pratigy Ltda	R & R Comércio Ltda - Me.	Ricardo M e Santos Epp 2
Perfumaria Rainha Ltda	R & R Comércio Ltda Me	Ricardo M e Santos Me
Perfumaria Rio Branco Ltda	R e G Produtos Naturais Ltda Epp	Ricardo M. e Santos - Epp
Perfumarias Assahi Ltda - Me	R e R Comércio e Perfumaria Ltda Me	Ricardo M. e Santos - Epp.
Perfumes e Cosméticos Dasilio Ltda	R Giroo Perfumaria e Cosméticos	Righi e Righi Cosméticos Ltda - Epp
Pétala Comércio de Cosméticos Ltda	R M C Mariano & Cia Ltda	Rita de C C S Amaral Me
Pétalas Naturais Ltda	R M C Mariano e Cia Ltda	Rlr Central Ltda
Pétalas No Ar Cosméticos Ltda	R M Pinto Perfumaria Me	Roberta Bordin
Petelu'S Comércio de Produtos	R Molica e I Praça Ltda Me	Robson T. da Costa Queiroz
Petelu'S Comércio de Produtos De	R Neto Perfumaria e Cosméticos	Robson Travassos da Costa Quei
Petra Comércio de Produtos	R Neto Perfumaria e Cosméticos Ltda	Rocco Smeticos Perfumaria Ltda
Petra Comércio de Produtos Naturais	R Pasquotto Presentes Me	Roccovia Perfumaria Ltda - Epp
Piemonte Perfumes e Cosméticos	R. A. Zanatta Me	Rocoville Perfumaria Ltda
Pinheiro Comércio de Perfumaria	R. Bernardino Muniz Cosméticos	Rodrigo Litieri Pereira - Me
Piraua Perfumes Ltda - Me	R. de Azevedo Garrido Me	Rodrigo Litieri Pereira Me
Pisom Comercial Ltda Epp	R. Giroo Perfumaria e Cosméticos	Rodrigo Motta Santana Me
Pizzi & Cia Ltda Me	R. H. Figueiredo Me	Rodrigues e Fuganti Ltda
Pizzi Comércio Varejista	R. Molica & I. Praça Ltda-Me	Rodrigues e Fuganti Ltda.
Pódio Perfumaria e Cosméticos	Radiance Perfumaria Ltda	Rogério Anghinoni Pinto Me
Pódio Perfumarias E	Rafaela Freire Albanell - Epp	Rogério Luis Onorio - Epp
Pontes e Pereira Ltda.	Rafaela Freire Albanell Epp	Rojo Distribuído
Pontinho Cheiroso Comércio De	Raízes e Cheiros P.P.Ltda Epp	Rojo Distribuidora de Cosméticos
Pontos Cosméticos Ltda - Me	Raízes Perfumes e Cosméticos Ltda	Romildo de Queiroz N Junior Me
Porta A Porta Perfumaria E	Ralf Siewerdt Me	Rosa Maria Hock Siewerdt Me
Portal Comércio de Produtos	Rascovschi Comercial Ltda	Rosangela Zoppe Freitas Epp
Portinari Perfumaria e Cosméticos	Rascovschi Comércio Ltda	Rosas e Cassis
Portinari Produtos Naturais Ltda	Rascovschi Comércio Ltda.	Rosas e Cassis P
Potrich e Bridi Ltda Me	Rascovshi Comércio Ltda	Rosas e Cassis Perfumaria E
Potrich e Guareschi Ltda - Me	Rascovshi Comércio Ltda.	Rose Comércio de Perfumes Ltda
Potymary Perfumaria Ltda Epp	Ravenna Cosméticos Ltda - Epp	Rosely Ferrari Diz - Me
Potymary Perfumaria Ltda Me	Ravenna Cosméticos Ltda.	Rosely Ferrari Diz Me
Produtos de Beleza Aroma Ltda	Rayes e Lima Ltda	Rosmarin Perfumaria e Cosméticos
Pupila Perfumaria e Cosméticos Ltda	Razante & Gibertoni Basso Ltda	Rossana Souto - Me
	Realce Atacadista de Cosméticos E	Royalty Perfumes e Cosméticos Ltda
	Regia Comércio de Cosméticos Ltda	Rt Perfumes e Cosméticos Ltda
	Regina Aida Varoni de Carvalho Me	Rtn Perfumes e Cosméticos Ltda
	Rehael Comércio de Cosméticos	
	Rehael Comércio de Cosméticos Ltda	<b>S</b>
	Reinaldo de Toledo Leme Perfum	S & D Com e Per
	Renata Alves Dantas	S & D Com. e Per
	Ricardo M e Santos Epp	S & D Com. e Perfumaria Ltda - Me
R Pasquotto Presentes - Me	Ricardo M e Santos Epp	

S & D Com. e Perfumaria Ltda - Me.

S e D Perfumaria Ltda Me

S H S Maia Gomes Me

S M de Menezes Bustamante

S R N Produtos Naturais Ltda

S T Pasquotto Presentes - Epp

S T Pasquotto Presentes Epp

S T Pasquotto Presentes Me

S Vix Distribuidora, Perfumaria E

S&D Com

S&D Com e Per

S&D Com. e Per

S&D Com. E. Per

S. P. Aron Cosméticos Epp

Sa e Cia Ltda

Sage Cosméticos Ma Ltda

Sahao e Lima Ltda Me

Salvia Comércio de Cosméticos Ltda

Salvia Perfumes Ltda Epp

Sammara Layssa Lima Nunes

Sandis-Santa Cruz Distribuidora De

Sandra Cristina Laize Perfumaria

Sandra M. Carvalho Freitas- Me

Sandro Cesar Maia Me

Sandro Mangueira Bezerra Junior

Santos & Perdonatti Ltda - Epp

Santos e Perdonatti Ltda.

Saratoga Produtos de Beleza

Saratoga Produtos de Beleza E

Saratoga Produtos de Beleza e Bem

Seabra Perfumes e Cosméticos Ltda

Sebastião de Jesus - Me

Sebastião Paulo de Carvalho

Sebastião Paulo de Carvalho Ju

Sedna Perfumes e Cosméticos Ltda

Seiva Floral Produtos Cosméticos

Selb - Comércio de Cosméticos Ltda

Selbmann Comércio de Cosméticos

Sergio Natalício de Jesus Epp

Serloc - Serviços, Locações E

Serloc Serviços Locações e Comércio

Serloc Serviços, Locações

Sheila Ryan Almeida Macedo Me

Sidnei Matrone Junior Epp.

Silvana Fardin Nolasco Ferreira

Sobralana Perfumes Ltda.

Socorro Gleise Fernandes Pinheiro

Soft Perfumaria e Cosméticos

Soft Perfumaria e Cosméticos Ltda

Soft Perfumaria e Cosméticos Ltda.

Sol e Lua Perfumes e Cosméticos

Sonia Regina de Oliveira

Sonia Regina de Oliveira Perfumaria

Souza e Santos Perfumaria E

Spirit Perfumes e Cosméticos Ltda

Srn Produtos Naturais Ltda

Styleto Perfumaria e Cosméticos

Suave Aroma Ltda

Sumaúma Perfumes e Cosméticos Ltda.

Sytriski Santos Perfumaria E

## T

T & D Cosméticos Ltda - Epp

T e D Cosméticos Ltda - Epp

T J Perfumaria e Cosméticos Ltda

T J Ribeiro

T J Ribeiro Me

T Y W Cosméticos Ltda

T.G. Tonin e Cia Ltda Epp

Tália Comércio de Cosméticos Ltda

Tania Regina de Andrade Nicco Me

Tantus Comércio de Perfumes E

Tarsis Costa Lima

Tathy Comércio de Perfumes

Tathy Comércio de Perfumes E

Tatiana Bezerra Nunes

Tatiana Bezerra Nunes - Me

Tayla Perfumes e Cosméticos Ltda.

Taysul Perfumes e Cosméticos Ltda

Teixeira e Barbosa Distribuidora

Tejucupapo Perfumes Ltda.

Teresa R.S.A. Oliveira

Teresa Regina S A de Oliveira

Teresa Regina S A de Oliveira - Epp

Terezinha G. da Conceição Me

Tgj Perfumaria e Cosméticos Ltda

Tgt Vd Ltda Epp

Themis Perfumes e Cosméticos

Themis Perfumes e Cosméticos Ltda

Themis Perfumes e Cosméticos Ltda.

Thiago Luiz Fraga Delavia

Tiago da Costa Litteri B.V.Epp

Timóteo - Comércio de Perfumaria

Timóteo & Cavichioli Ltda Me

Timóteo Com.De Perfumaria Ltda

Timóteo e Cavichioli Ltda Me

Tlch Perfumaria Ltda

Totalis Revenda de Perfumaria E

Trifana Produtos Naturais

Trifana Produtos Naturais Ltda.

Trifana Produtos Naturais Ltda-Epp

Tuareg Comercial de Cosméticos Ltda

Tulipa Produtos Naturais Ltda-Me

Tulypa Perfumes e Cosméticos Ltda

## U

Unape Perfumaria e Cosméticos Ltda

Uomini Perfumes Ltda

Urbano Bessa Comércio

Urbano Bessa Comércio de Perfumes

Urbano Bessa Comércio de Perfumes L

## V

V D Noal Comércio

V D Noal e Cia Ltda

V D Noal Perfumes

V J D Aquino Paternostro Me

V M Pimenta Me

V Marulle & G M Marulle Ltda Me

V. Marulle e G. M. Marulle

V.M. Gouveia Perfumes Ltda - Me

VM. Perfumaria Ltda - Me

Valdineia Rosa Lopes da Silva

Valeria Augusta Gouveia e Cia Ltda

Vanessa Kelly Almeida Macedo - Me

Vanessa Kelly Almeida Macedo M

Vanessa Kelly Almeida Macedo Me

Vanirda Bressan Epp

Varoni Comércio e Representações

Varoni e Varoni Ltda

Varoni Metropolitan Cosméticos

Varoni Metropolitan Cosméticos Ltda

Varoni V.D Comércio Ltda - Me

Vd2Nidc Atacado de Perfumes E

Vdcd Distribuidora de Perfumaria E

Vdm Perfumaria Ltda

Vdnova Vdiguacu Atacado de Perfumes

Veiga e Castro Ltda

Velanes Cosméticos Ltda

Velda Comércio de Cosméticos

Velusilo Cosméticos Ltda.

Venda Nova Perfumaria e Cosméticos

Vendora Distribuidora de Produtos

Veronika Barauskaite Vasiunas

Vert Perfumarias e Cosméticos

Vert Perfumarias e Cosméticos Ltda

Vessenza Abast Esp de Prod

Vetiver Perfumaria e Cosméticos

Via Natural Ltda Epp

Villas Perfumaria e Cosméticos

Villas Perfumaria e Cosméticos Ltda

Violeta Comércio de Produtos

Violeta Cosméticos Ltda - Epp

Virginia Maria Ladislau Freire

Vissomz Abast Especial De

Vissomz Abaste Especial De

Viterbo & Viterbo Ltda

Viva Cosméticos e Perfumes Ltda

Vlc Cosméticos Ltda - Epp

Vo Mario Bazar Ltda Me

## W

W I Perfumaria Ltda.

W N I Comercial Ltda

Walk Comércio Ltda Me

Wania Moreira Garcia Morais

Wholesale Perfumaria e Cosméticos

Wilson Luiz Cypriano - Me

Windrunner Comercial Ltda.

Wnald Pereira Guimarães - Epp

## Y

Y e M Comércio Varejista de Artigos

Yamamoto Comércio Varejista De

Yang Perfumaria e Cosméticos Ltda

Yuko Perfumarias Ltda



## FRANQUIAS *quem disse, berenice*

### QUE DOARAM EM 2014

#### A

Abelle Perfumaria e Cosméticos Ltda

Aquabella Perfumes e Cosméticos Ltda - Epp

#### B

Bagdasaryan Cosméticos Ltda

Bere Comércio de Perfumes e Cosméticos Eireli - Me.

#### C

C D Comércio de Cosméticos Ltda - Me

Cali Cosméticos Ltda.

Ch'An Tao Comércio de Cosméticos e Perfumaria Ltda.

Chromata Cosméticos Ltda - Epp

#### E

Edelvais Perfumes Ltda

#### F

Floresta Monalisa Comércio de Cosméticos Ltda - Epp.

#### H

Harajuku Make-Up, Cosméticos e Perfumaria Ltda

#### J

Junipero - Perfumes e Cosméticos Ltda.

#### L

Lady Le Comércio de Cosméticos e Perfumes Ltda - Me.

#### M

Mgn Produtos de Beleza e Bem Estar Ltda. - Epp

#### N

N. S. F. Cosméticos e Presentes Ltda.

#### P

Pallete Comércio de Cosméticos Ltda - Epp

Perfumaria e Cosméticos Salvador Ltda

#### Q

Qdbviss - Abastecimento Especial de Produtos de Beleza Ltda

#### R

Revive Cosméticos e Perfumaria Ltda

#### S

S & R Star Comércio de Cosméticos Ltda - Me

Safira Comércio de Maquiagens Ltda.

Seringueira Perfumes e Cosméticos Ltda.

Sonhos Perfumaria e Cosméticos Ltda

#### T

Tgt Lumina Cosméticos Ltda - Epp

Tich Perfumaria Ltda.

#### V

Verena B. Produtos de Beleza e Bem Estar Ltda. - Epp





# QUEM SOMOS

# 05

## CONSELHO CURADOR

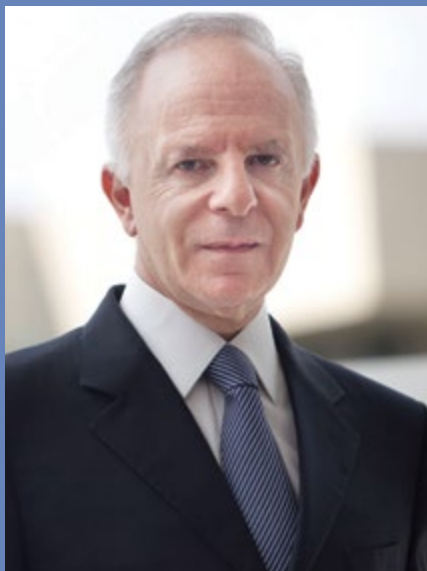

Cia. da Foto

### MIGUEL KRIGSNER (PRESIDENTE)

Presidente do Conselho de Administração do Grupo Boticário. Em 1977, fundou O Boticário, que, na época, era uma pequena farmácia de manipulação no Centro de Curitiba (PR). O negócio foi pioneiro no Brasil ao adotar o sistema de *franchising* e hoje é a maior rede de franquias de perfumaria e cosméticos do mundo, com 3.750 lojas no Brasil e presença em sete países (Portugal, Japão, EUA, Angola, Arábia Saudita, Venezuela e Paraguai). Em 1990, com sua visão empreendedora, sua preocupação com o meio ambiente e com a qualidade de vida das gerações futuras, o empresário criou a Fundação Grupo Boticário de Proteção à Natureza.



Fernando Dias

### ALEXANDRE MANSUR

Jornalista graduado pela PUC-Rio, cursou Meio Ambiente e Relações Internacionais no Instituto de Estudos da Religião (ISER), no Rio de Janeiro. Atualmente é editor executivo na revista *Época* e também do Blog do Planeta e da *Época* online. Trabalhou na assessoria de imprensa da Petrobras e cobriu a Eco-92 para a Ecabe Press, uma agência nacional de notícias. Depois de três anos atuando em revistas mensais de ciência, entrou para o *Jornal do Brasil* em 1994 como editor de Ciência e Saúde. Foi subeditor de meio ambiente da *Veja*, em São Paulo, entre 1998 e 2000. Desde então está na *Época*. Além do Conselho Curador da Fundação Grupo Boticário de Proteção à Natureza, integra os conselhos do Instituto do Homem e Meio Ambiente da Amazônia (Imazon) e do Greenpeace Brasil.

Fernando Dias



## ARIEL SCHEFFER DA SILVA

Graduado em Ciências Biológicas pela Universidade Federal do Paraná (UFPR), mestre em Aquicultura pela *Simon Fraser University*, British Columbia, Canadá e doutor em Zoologia pela UFPR. Foi professor assistente do Departamento de Ciências Biológicas da *Simon Fraser University*, BC, Canadá. Atuou como pesquisador associado ao Centro de Estudos do Mar da UFPR no projeto “Recifes Artificiais Marinhos”. Como assessor em desenvolvimento costeiro, apoiou o Programa das Nações Unidas para o Desenvolvimento (PNUD) no Brasil (1997–1998). Foi pesquisador sênior de meio ambiente do Instituto de Tecnologia para o Desenvolvimento – Instituto Lactec, e gerente de meio ambiente do HSBC Bank Brasil, quando coordenou as áreas de Ecoeficiência e o Programa *HSBC Climate Partnership* no Brasil. Além de membro do Conselho Curador da Fundação Grupo Boticário de Proteção à Natureza, preside o conselho da Associação MarBrasil, que atua na conservação de ecossistemas marinhos. Atualmente é diretor de Empreendedorismo e Inovação da Pró-Reitoria de Extensão, Pesquisa e Inovação do Instituto Federal de Ciência e Tecnologia do Paraná.

Fernando Dias

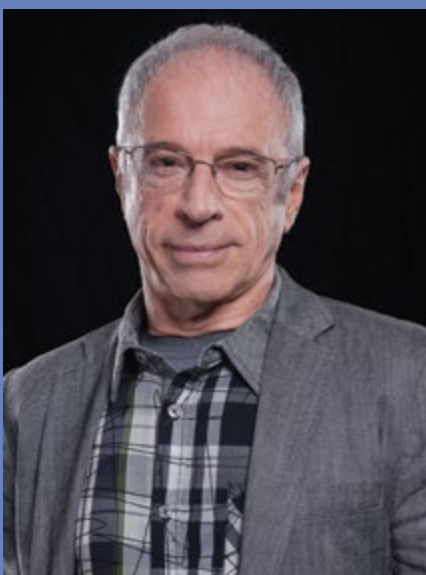

## ELÁDIO LECEY

Graduado pela Faculdade de Direito de Caxias do Sul (RS), é desembargador aposentado do Tribunal de Justiça do Rio Grande do Sul. Também é membro da União Internacional para a Conservação da Natureza (UICN), professor da Escola da Magistratura e coordenador do curso de especialização em Direito Ambiental da Universidade Federal do Rio Grande do Sul. Ao longo de sua trajetória, dirigiu diversas entidades de magistratura e recebeu o título de sócio honorário, maior honraria da Associação Brasileira dos Membros do Ministério Público do Meio Ambiente (Abrampa), por seus relevantes serviços prestados em favor da entidade e pelo comprometimento com a causa ambiental. Também foi integrante da comissão de especialistas que deu contribuição à elaboração da Lei nº 9605/08 (Lei de crimes e infrações administrativas contra o meio ambiente) e é coordenador da Revista de Direito Ambiental da Editora Revista dos Tribunais.



Fernando Dias

## FÁBIO OLMOS

Graduado em Ciências Biológicas pela Universidade Estadual de Campinas, com mestrado em Ciências Biológicas/Ecologia pela Universidade Estadual de Campinas e doutorado em Ciências Biológicas (Zoologia) pela Universidade Estadual Paulista Júlio de Mesquita Filho. Atualmente, é diretor da Permian Brasil Serviços Ambientais, mas já atuou como consultor ambiental em projetos governamentais de ONGs e da iniciativa privada. Foi também diretor do Parque Estadual de Ilhabela.



Fernando Dias

## HAROLDO PALO JR.

Com formação em Engenharia Eletrônica e da Computação, é nacionalmente reconhecido como fotógrafo naturalista. Ao longo de seus 38 anos de trabalho, acumulou um arquivo com mais de 350 mil fotografias e 1,5 mil horas de imagens de vídeo sobre natureza. Parte desse acervo já foi divulgado em diversos canais de televisão, incluindo programas da Rede Globo como Globo Repórter, Fantástico e Domingão do Faustão. A própria Fundação Grupo Boticário conta com diversas imagens de Haroldo em seu acervo fotográfico, que foram utilizadas, por exemplo, no livro Sinais da Vida – lançado em 2005 para celebrar o aniversário de 15 anos da instituição.



Chico de Deus



## HENRIQUE ADAMCZYK

Formado em Ciência da Computação, com especialização em Gestão Empresarial. Trabalhou na área de Ciências da Computação em diversas organizações. Ingressou no Grupo Boticário em 1991 e fez carreira, passando pelas áreas de Tecnologia da Informação e Distribuição e Suprimentos. Atualmente, é diretor executivo de Tecnologia da Informação, Processos e Projetos.

Fernando Dias



## MARCELO DANTAS

Advogado e Consultor Jurídico na área ambiental. Mestre e Doutor em Direitos Difusos e Coletivos pela PUC SP, *Visiting Scholar* do *Environmental Law Program* da *Pace Law School* (White Plains/NY). Pós-doutor em Direito Ambiental, Transnacionalidade e Sustentabilidade pela Universidade do Vale do Itajaí – Univali. Membro da Comissão Permanente de Direito Ambiental do Instituto dos Advogados Brasileiros – IAB – e da Comissão de Direito Ambiental da OAB/RJ. Professor de Direito Ambiental da Escola de Preparação e Aperfeiçoamento do Ministério Público de SC, assim como dos Cursos de Especialização em Direito Ambiental da PUC/SP, PUC/Rio, Unisinos, Univali e Cesusc. Coordenador dos cursos de especialização em Licenciamento Ambiental e em Direito e Gestão Ambiental do Cesusc. Autor, organizador e coordenador de sete obras na área do Direito Ambiental, com mais de 60 artigos publicados em livros e revistas especializadas no Brasil e no exterior. Entre 2007 e 2014, foi indicado pela Revista *Análise Advocacia* dentre “Os Mais Admirados do Direito”, na categoria “Ambiental”. Em 2013-2014, integrou o grupo de especialistas mundiais da publicação britânica “*Who’s Who – Environmental Lawyers*”.



## MARIA TEREZA JORGE PÁDUA

Engenheira Agrônoma graduada em 1966 pela Universidade Federal de Lavras, em Minas Gerais, com estudos de pós-graduação na Universidade de São Paulo (USP) e na Universidade Federal do Rio de Janeiro (UFRJ), além de treinamento no *U.S. Park Service* e na Universidade de Michigan, nos Estados Unidos. Após a graduação, trabalhou quase dois anos em agricultura, com ênfase em aviação agrícola. Os 18 anos seguintes foram dedicados ao Instituto Brasileiro de Desenvolvimento Florestal (IBDF), em que ocupou, entre outros, os cargos de diretora do Departamento de Parques Nacionais e de secretária geral. Posteriormente, em 1992, foi nomeada presidente do Ibama. De 1983 a 1985, na Companhia Energética de São Paulo (Cesp), foi a primeira gerente do Departamento de Meio Ambiente e assessora para assuntos ambientais na representação do Estado de São Paulo na Câmara de Deputados do Congresso Nacional. Em 1986, Maria Tereza e colegas criaram a Fundação Pró-Natureza (Funatura), instituição que presidiu em reiteradas oportunidades. Desde sua aposentadoria do serviço público, desenvolve consultorias, tendo trabalhado para o *Global Environmental Facility* (GEF) e, em especial, para o Serviço Social do Comércio, em apoio ao Projeto Sesc Pantanal. No cenário internacional, foi membro do Conselho da União Internacional para a Conservação da Natureza (UICN) e é membro da Comissão Mundial de Áreas Protegidas até os dias atuais. Foi membro do conselho do *World Wildlife Fund* e do *World Resources Institute*, entre outros cargos. É membro do Conselho da Fundação Grupo Boticário de Proteção à Natureza e integrou o Conselho de Responsabilidade Social da Ford do Brasil. Também foi membro do Conama representando a sociedade civil do Centro-Oeste. É autora de quatro livros e de cerca de cem publicações, especialmente sobre o tema das unidades de conservação. Foi presidente da Associação Civil O Eco e atualmente é sua colunista. Seus serviços à causa ambiental foram reconhecidos com o Prêmio *Jean Paul Getty* (1982) e o Prêmio *Henry Ford* (1999), entre outras dezenas de menções honrosas no Brasil e no exterior.



## RICHARD ALBERT SANTANA SCHWARZER

Engenheiro Químico formado pela Universidade Estadual do Rio de Janeiro (UERJ), com especialização em Gestão de Projetos pela mesma universidade e em Marketing pela Fundação Getúlio Vargas (FGV). Há 29 anos atua na área de Pesquisa e Desenvolvimento e seus desdobramentos, como: Gestão de Projetos, Assuntos Regulatórios, Garantia da Qualidade, Assessoramento Técnico e Desenvolvimento Estratégico de Negócios, com atuação em empresas globais de diferentes setores nos ramos *Business to Consumer* e *Business to Business*. Há 12 anos, ingressou no Grupo Boticário e hoje atua como Diretor de Pesquisa e Desenvolvimento, sendo responsável por suprir a demanda de inovação em produtos para cada uma das unidades de negócio: O Boticário, Eudora, **quem disse, berenice?** e *The Beauty Box*.

## HOMENAGEM AO ALMIRANTE IBSEN



Gisele Koprowski

### Uma vida dedicada à natureza

Ibsen de Gusmão Câmara, um dos brasileiros que mais lutou pela defesa do patrimônio natural do Brasil, faleceu em 31 de julho de 2014, no Rio de Janeiro (RJ), sua cidade natal. Tinha 90 anos e era carinhosamente conhecido como Almirante Ibsen. Desde 1990, quando a Fundação Grupo Boticário foi criada, ele atuava como membro do Conselho Curador da instituição.

Como oficial de alta patente da Marinha do Brasil, o Almirante Ibsen trabalhou dentro do governo militar para alertar para os desastres ambientais e promover a conservação da natureza brasileira. Aposentado em 1981, passou a se dedicar exclusivamente à causa conservacionista.

Em uma época em que pouco se falava de conservação da natureza no Brasil, o Almirante Ibsen exerceu papel fundamental na campanha contra a caça de baleias no país e também foi um grande defensor das áreas protegidas, com papel de destaque na criação de parques e reservas na Amazônia. Sua participação também foi fundamental na criação das primeiras unidades de conservação marinhas do Brasil, como a Reserva Biológica Atol das Rocas, em 1979.

Outro legado do Almirante Ibsen foi o de direcionar e inspirar toda uma geração de profissionais atuantes na conservação da natureza. Ele contribuiu para a criação de uma dezena de organizações não governamentais conservacionistas e foi conselheiro de muitas outras. De 1998 a 2009, presidiu a Rede Nacional Pró-Unidades de Conservação (Rede Pró-UC), tornando-se em seguida Presidente Honorário dessa instituição.

Entre as muitas honrarias que o conservacionista recebeu, está a homenagem concedida em 2013 pelo Ministério do Meio Ambiente do Governo Federal do Brasil, por suas mais de quatro décadas de contribuição à conservação da natureza brasileira.

Nós da equipe da Fundação Grupo Boticário sentimo-nos honrados por termos contado com a valiosa contribuição do Almirante Ibsen por vinte e quatro anos. Como membro de nosso Conselho Curador, ele sempre foi uma importante referência para nossos conselheiros e colaboradores. Agradecemos profundamente sua imensa dedicação à causa da conservação da natureza e a nossa instituição; e desejamos que sua história de vida continue inspirando esta e as futuras gerações de conservacionistas.

## CONSELHO FISCAL



Acervo Pessoal

### LEANDRO MARINS DE SOUZA

Advogado com atuação em Direito Empresarial e do Terceiro Setor, sócio do escritório Marins de Souza Advogados. Doutor em Direito do Estado pela Universidade de São Paulo (USP), com estágio de doutorando pelo Programa PDEE, da CAPES, na Università Degli Studi di Siena, na Itália. Mestre em Direito Econômico e Social pela Pontifícia Universidade Católica do Paraná (PUC-PR) e professor em cursos de extensão e pós-graduação nas áreas de Direito Tributário, Direito Constitucional, Direito Administrativo, Direito do Terceiro Setor e Responsabilidade Social. Presidente da Comissão de Direito do Terceiro Setor da OAB/PR (2011–atual) membro da Comissão de Direito e Liberdade Religiosa da OAB/PR (2010–atual), membro do Conselho Acadêmico de Tributação e Finanças da Associação Comercial do Paraná – ACP (2012–atual) e Representante suplente da OAB/PR perante o CEDCA e Presidente do Centro de Ação Voluntária de Curitiba – CAV (2014–atual). Autor de diversos livros e artigos.



Robertson Luz

### MARIA MERCEDES DA COSTA DO VALE

Bacharel em Matemática e em Artes Plásticas, com pós-graduação em Marketing e Propaganda. Sócia-diretora do Grupo Maranatha, uma franquia O Boticário, sendo responsável pela administração de vendas e pelas áreas financeira e administrativa. Também é professora de artes em mosaico. Foi contadora, gerente de departamento de estatística do Grupo Coca-Cola e analista de vendas do Grupo Boticário.



Acervo Pessoal

## REJANE MARIA MARCON

Graduada em Ciências Contábeis (1986-1990) e especialista em Finanças (1998) pela FAE Centro Universitário, além de especialista em Consultoria (2004) pela IEA – Instituto de Estudos Avançados. Gerente Administrativo-financeiro da Medimagem Paraná Clínica de Diagnóstico e Professora de Legislação Empresarial nas Faculdades SPEI. De 2003 a 2014, atuou no Grupo ZHC com foco nas áreas de contabilidade societária, fiscal e tributária. Atuou como Gerente Financeira no Instituto de Neurologia de Curitiba (2001-2002), como Gerente Administrativa na Clínica de Diagnóstico por Imagem do Paraná (1996-2001) e como contadora no Grupo R Casagrande (1993-1996). É palestrante do CRC-PR como Especialista Tributária e membro voluntária do conselho fiscal da APM-CDP (Associação de Pais e Mestres da Cia. de Dança de Pinhais).

## EQUIPE



João de Deus

## DIRETORIA

## ARTUR GRYNBAUM (DIRETOR-PRESIDENTE)

Presidente do Grupo Boticário, é administrador com especialização em Finanças. Ingressou em O Boticário em 1986 como assistente financeiro e assumiu a presidência em 2008, depois de passar por diversos cargos de diretoria e liderar processos de redesenho da rede de franquias. Em 2010, liderou a criação do Grupo Boticário, organização com proposta de atuação multinegócios, tendo O Boticário como primeira unidade – lançou depois Eudora, **quem disse, berenice?** e *The Beauty Box*. Artur também ocupou a presidência da Associação Brasileira de Franchising (ABF) por dois mandatos consecutivos (2005/2006 e 2007/2008). Atualmente é o 2º vice-presidente da Associação Brasileira da Indústria de Higiene Pessoal, Perfumaria e Cosméticos (Abihpec), com mandato até 2015.



Gisele Koprowski

## MALU NUNES (DIRETORIA EXECUTIVA)

Malu Nunes é Engenheira Florestal, Mestre em Conservação da Natureza pela Universidade Federal do Paraná, além de especialista em Manejo de Áreas Protegidas pela *Colorado State University*, dos Estados Unidos. Participa do conselho de algumas organizações, como o Centro de Ação Voluntária de Curitiba, a Associação O Eco, Instituto LIFE e a SAVE Brasil (Sociedade para a Conservação das Aves do Brasil). Começou na Fundação Grupo Boticário como estagiária e, além da diretoria da organização, também é responsável pela área de Sustentabilidade do Grupo Boticário.

## Gerência

André Rocha Ferretti (Estratégias de Conservação)

Ceres Loise Bertelli Gabardo (Desenvolvimento Institucional)

Leide Takahashi (Projetos Ambientais)

## Áreas Protegidas

Marion Letícia Bartolamei Silva (Coordenadora)

Claudio Henschel de Matos

Marina de Souza (Estagiária)

Philipp Stumpe

### Reserva Natural Salto Morato

Audete de Luciano Monteiro

Eloína Moraes Cunha

Jesiel Cunha Martins

Lino de Jesus Lima de Oliveira

Ozeas Gonçalves

Pedro do Rosário Moraes Filho

Rodolfo Cabral Costa Gomes Marcal

Romario Luis dos Santos Cardoso

Silfredo Luiz Terezin

Valdir Gonçalves Cunha

### Reserva Natural Serra do Tombador

Bruno Rosa Alves (Administrador)

Anderson Ferreira Terra

Danilo João Tenfen

Edmar Cardoso da Silva

Gilson de Araújo Berberino

Rogério Borges Almeida

Silvanio Alves Borges

## Ciência e Informação

Emerson Antonio de Oliveira (Coordenador)

Aline Baggio (Estagiária)

Karynna Tolentino de Souza da Silva

Robson Louiz Capretz

Thiago Piazzetta Valente

Willian de Avila Almeida

## Comunicação e Relacionamento

Renato Amendola (Coordenador)

Ana Carolina Roble Knechtel de Lara

Bianca Lisboa da Camara Brasil

Íris Cristina Ferrarini Bernardes

Robertson César Luz

Rony Santos

Thaís Machado

Wellington Szrajer Gruber

## Contabilidade e Finanças

Amanda Martins da Costa (Jovem, menor aprendiz)

Elicéia Moreno Rodrigues

Eliziany Sutil de Oliveira Guimarães

Oneliton Depicoli dos Santos

## Estratégias de Conservação

Guilherme Zaniolo Karam (Coordenador)

Ana Carolina Santos Surgik

Carolina Ximenes de Macedo

Juliana Baladelli Ribeiro

Juliane Cruz de Freitas

Letícia Eurich de Almeida (Estagiária)

Renato Atanazio

## Gestão da Estratégia, Processos e Conhecimento

Ana Carolina Sbalqueiro Lopes (Coordenadora)

Andressa Segantini

Ariadne Montes Duarte

José Luiz Marochi

*As informações dos colaboradores são referentes a 31 de dezembro de 2014.*

## CONSULTORES

## VOLUNTÁRIOS

Adalberto Sigismundo Eberhard  
Ministério do Meio Ambiente

Dr. Ademir Reis  
Universidade Federal de Santa Catarina

Dra. Adriana Maria Zalla Catojo Rodrigues Pires  
Universidade Federal de São Carlos

M.Sc. Alberto Costa de Paula  
Secretaria Especial de Portos da  
Presidência da República

Dr. Alexandre Salino  
Universidade Federal de Minas Gerais

Dr. Anderson Eduardo Silva de Oliveira  
Consultor Ambiental

M.Sc. André Jean Deberdt  
Consultor Ambiental

Dr. André Scarambone Zaú  
Universidade Federal do Estado do Rio de Janeiro

Dr. Anthony Brome Rylands  
Conservação Internacional – CI

Dr. Antônio Carlos Batista  
Universidade Federal do Paraná

Dr. Armin Feiden  
Universidade Estadual do Oeste do Paraná

Dra. Bianca Luiza Reinert  
Mater Natura Instituto de Estudos Ambientais

Dr. Carlos Afonso Nobre  
Instituto Nacional de Pesquisas Espaciais – INPE

Dr. Carlos Augusto Assumpção de Figueiredo  
Universidade Federal do Estado do Rio de Janeiro

Dr. Carlos Firkowski  
Universidade Federal do Paraná

Dr. Carlos Frederico Duarte da Rocha  
Universidade do Estado do Rio de Janeiro

Dr. Carlos Hardt  
Pontifícia Universidade Católica do Paraná

Dra. Celina Wisniewski  
Universidade Federal do Paraná

Dr. Claudio José Barros de Carvalho  
Universidade Federal do Paraná

Especialista Clayton Ferreira Lino  
Reserva da Biosfera da Mata Atlântica – RBMA

M.Sc. Clóvis Ricardo Schrappe Borges  
Sociedade de Pesquisa em Vida Selvagem e Educação  
Ambiental – SPVS

Dra. Daniela Biondi Batista  
Universidade Federal do Paraná

Dr. Eduardo Resende Secchi  
Universidade Federal do Rio Grande

Dr. Fabiano Rodrigues de Melo  
Universidade Federal de Goiás

M.Sc. Fábio de Jesus  
Parque Nacional de Brasília, ICMBio

Dr. Fábio Prezoto  
Universidade Federal de Juiz de Fora

Dr. Fernando Antonio dos Santos Fernandez  
Universidade Federal do Rio de Janeiro

Dr. Fernando Paiva Scardua  
Universidade de Brasília

Dr. Flávio André Cecchini Deppe  
Instituto Tecnológico Simepar

Dr. Flávio Antônio Maes dos Santos  
Universidade Estadual de Campinas

Dr. Flávio Zanette  
Universidade Federal do Paraná

M.Sc. Francesco Palermo Neto  
Consultor Autônomo

Dr. Frederico Pereira Brandini  
Universidade de São Paulo

M.Sc. Guadalupe Vivekananda  
Parque Nacional do Superagüi, ICMBio

Dra. Helena Krieg Boscolo  
Instituto Nacional de Pesquisas Espaciais

Dr. Isaac Passos de Lima  
Universidade Federal Rural do Rio de Janeiro

Especialista Ivan Carlos Baptiston  
Parque Nacional do Iguaçu, ICMBio

Dr. Jaime Martinez  
Universidade de Passo Fundo

Dr. James Joseph Roper  
Universidade Vila Velha

Dr. James Montgomery Dietz  
University of Maryland

Dra. Jane Maria de Oliveira Vasconcellos  
Consultora Autônoma

M.Sc. Jaqueline Nesi  
Ministério da Agricultura



Dr. Jean Paul Metzger  
Universidade de São Paulo

Dr. Jordan Paulo Wallauer  
Instituto Serrano de Conservação da Natureza

Dr. José Enílcio Rocha Collares  
Consultor Ambiental

Dr. José Henrique Muelbert  
Universidade Federal do Rio Grande

Dr. José Marcelo Domingues Torezan  
Universidade Estadual de Londrina

Dr. José Marcelo Rocha Aranha  
Universidade Federal do Paraná

Dr. José Maurício Barbanti Duarte  
Universidade Estadual Paulista Júlio de Mesquita Filho

Dr. José Salatiel Rodrigues Pires  
Universidade Federal de São Carlos

Dra. Keila Elizabeth Macfadem Juarez  
Ministério do Meio Ambiente

Especialista Leonan de Moraes Bernardini  
Consultor Autônomo

M.Sc. Leonardo Vianna Mohr  
Instituto Chico Mendes de Conservação da  
Biodiversidade, ICMBio

Dra. Letícia Peret Antunes Hardt  
Pontifícia Universidade Católica do Paraná

M.Sc. Lídio Coradin  
Ministério do Meio Ambiente

Dra. Lourdes Maria Ferreira  
Instituto Chico Mendes de Conservação da  
Biodiversidade, ICMBio

Dr. Luciano Felício Fernandes  
Universidade Federal do Paraná

Especialista Luís Alberto Bucci  
Instituto Florestal do Estado de São Paulo

Dr. Luís Fábio Silveira  
Universidade de São Paulo

Dr. Luíz Francisco Ditzel Faraco  
Instituto Chico Mendes de Conservação da  
Biodiversidade – ICMBio

Dr. Marcelo Oscar Bordignon  
Universidade Federal de Mato Grosso do Sul

Dr. Marcelo Tabarelli  
Universidade Federal de Pernambuco

Especialista Márcio Luiz Bittencourt  
Consultor Ambiental

Dr. Márcio Roberto Costa Martins  
Universidade de São Paulo

Dr. Marconi Souza Silva  
Universidade Federal de Lavras

Dr. Marcos Ricardo Bornschein  
Mater Natura Instituto de Estudos Ambientais

Dr. Marcos Sorrentino  
Universidade de São Paulo

Dr. Marcus Polette  
Universidade do Vale do Itajaí

Dra. Maria Cecília Martins Kierulff  
Reserva Natural Vale

Dra. Maria Lúcia Lorini  
Universidade Federal do Estado do Rio de Janeiro

M.Sc. Maria Renata Pereira Leite  
Duke University Center for Tropical Conservation

M.Sc. Martha Tresinari Bernardes Wallauer  
Instituto Brasileiro do Meio Ambiente e Recursos  
Naturais Renováveis – IBAMA

Dr. Mauro Galetti Rodrigues  
Universidade Estadual Paulista Júlio de Mesquita Filho

Dr. Mauro Pichorim  
Universidade Federal do Rio Grande do Norte

Dr. Miguel Ângelo Marini  
Universidade de Brasília

Dr. Milton Kanashiro  
Embrapa Amazônia Oriental

Dra. Nemora Pauletti Prestes  
Universidade de Passo Fundo

Dra. Neuza Sumico Takahashi  
Instituto de Pesca – SP

Dr. Nigel Charles Andrew Pitman  
The Field Museum

Dr. Olaf Hermann Hendrik Mielke  
Universidade Federal do Paraná

Dr. Paulo de Tarso Zuquim Antas  
Consultor Ambiental

Dr. Paulo dos Santos Pires  
Universidade do Vale do Itajaí

Dr. Paulo Henrique Labiak Evangelista  
Universidade Federal do Paraná

Dr. Paulo Sérgio Bernarde  
Universidade Federal do Acre

Dr. Pedro Ferreira Develey  
Sociedade para a Conservação das Aves do Brasil –  
SAVE Brasil

M.Sc. Pedro Scherer Neto  
Secretaria Municipal de Meio Ambiente de Curitiba

Dr. Peter Gransden Crawshaw Júnior  
Instituto Chico Mendes de Conservação da  
Biodiversidade – ICMBio

Dr. Reginaldo Assêncio Machado  
Universidade Federal do Acre

Dr. Reinaldo Francisco Ferreira Lourival  
Consultor Ambiental

Dr. Reuber Albuquerque Brandão  
Universidade de Brasília

Dr. Ricardo Miranda de Brites  
Sociedade de Pesquisa em Vida Selvagem e Educação  
Ambiental – SPVS

Dr. Ricardo Ribeiro Rodrigues  
Universidade de São Paulo

Dr. Ricardo Yasuichi Tsukamoto  
Consultor Ambiental

Dr. Roberto da Graça Lopes  
Instituto de Pesca – SP

M.Sc. Robertson Fonseca de Azevedo  
Ministério Público do Paraná

Dr. Ronaldo Borges Barthem  
Museu Paraense Emílio Goeldi

M.Sc. Sandro Jorge Garcia Coneglian  
Sociedade de Pesquisa em Vida Selvagem e Educação  
Ambiental – SPVS

Dr. Sergio Augusto Abrahão Morato  
Consultor Autônomo

Especialista Sérgio Brant Rocha  
Ministério do Meio Ambiente

Dr. Sérgio Lucena Mendes  
Universidade Federal do Espírito Santo

Dr. Sérgio Luiz Costa Bonecker  
Universidade Federal do Rio de Janeiro

Dra. Sílvia Renate Ziller  
Instituto Hórus de Desenvolvimento e Conservação  
Ambiental

Dra. Sionara Eliasaro  
Universidade Federal do Paraná

Dra. Sueli Sato Martins  
Universidade Estadual de Maringá

Dra. Teresa Cristina Magro  
Universidade de São Paulo

Dra. Teresa Cristina Sauer de Avila Pires  
Museu Paraense Emílio Goeldi

Dra. Thais Leiroz Codenotti  
Universidade de Passo Fundo

Dra. Theresinha Monteiro Absher  
Universidade Federal do Paraná

Dra. Vanda dos Santos Silva  
Universidade Braz Cubas

Dra. Vania Regina Pivello  
Universidade de São Paulo

Dr. Victor Eduardo Lima Ranieri  
Universidade de São Paulo

Dr. Vitor Afonso Hoeflich  
Universidade Federal do Paraná

M.Sc. Walfrido Moraes Tomas  
Empresa Brasileira de Pesquisa Agropecuária  
Embrapa

Dra. Zilca Maria da Silva Campos  
Empresa Brasileira de Pesquisa Agropecuária  
Embrapa

*A lista de consultores voluntários é  
referente a 2014.*

## VOLUNTÁRIOS

**Reserva Natural  
Salto Morato**

Ana Paula Santos Rodrigues

Aline Constantino

André Puzak

Barbara Garrett

Débora Cristina Martello Valero

Eder Mendes Martins

Flavia Fernandes Flores

Fernando Lopes

Gabriella Barletta da Silva

Jaadi Abinadabi Fidelis de Souza

Jaqueline Watanabe

Jeferson Biela

Laís Reia

Marco Antônio Dias Machado

Marília Lustosa

Nikelan Rox

Patricia Maximo

Renan de Oliveira Luz

Roberto Felipe Ramos de Lima

Suelen Cássia Pereira

Suzete Maria Boschi de Campos Bortolanza

Tiago Dias Massari Reis

**Reserva Natural  
Serra do Tombador**

Bruna Benício Brito

**Estação Natureza Pantanal**

Analice Paula de Souza Campelo

Édina Gonçalves de Souza

Gabriela Arely Antezana Soto

Glória Maria Gutierrez Vargas Freitas

Jéssica da Silva

Juliana Chrestana

Katiuscia Sanabria Alvarez Evangelista

Leysiane Nayara Fonseca Lima

Lidiane Valeska Severino

Thaís Maria Pinho de Lima Fonseca

Vilson Ventura da Silva



# ANEXOS

06

# ANEXO 1

## PROPOSTAS APROVADAS

### NO 1º EDITAL DE APOIO

#### A PROJETOS – 2014

Responsável Técnico	Título	Biomás	Instituição Responsável
Fabricio Rodrigues dos Santos	Projeto Xenartros do Brasil: status atual do conhecimento taxonômico e da conservação de espécies da <i>magnordem Xenarthra</i>	Amazônia, Cerrado e Pantanal	Fundação de Desenvolvimento da Pesquisa – Fundep
Gláucia Moreira Drummond	Toca da arara: criação e fortalecimento de Unidade de Conservação na Estação Biológica de Canudos, santuário da arara-azul-de-lear	Caatinga	Fundação Biodiversitas para a Conservação da Diversidade Biológica
Weber Andrade de Girão e Silva	Cariri Cearense – Oásis no Semiárido protegido pelo PAN do Soldadinho-do-araripe	Caatinga	Associação de Pesquisa e Preservação de Ecossistemas Aquáticos – Aquasis
Paulo dos Santos Pompeu	O papel dos parques nacionais na conservação de peixes de riachos da bacia do São Francisco em Minas Gerais: definindo estratégias para a conservação da ictiofauna	Cerrado e Caatinga	Fundação de Desenvolvimento Científico e Cultural - Fundecc
Márcio Amorim Efe	Conservação do rabo-de-palha-de-bico-laranja em Fernando de Noronha: área de forrageamento e controle de ameaças	Marinho	Fundação Universitária de Desenvolvimento de Extensão e Pesquisa – Fundepes
Maria Danise de Oliveira Alves	Biologia populacional e conservação do peixe-boi marinho em estuários de duas Áreas de Proteção Ambiental do Brasil	Marinho	Fundação Mamíferos Aquáticos
Kesley Paiva da Silva	FaunaMar: pesquisa e conservação de tartarugas marinhas no litoral oeste do Ceará	Marinho	Comissão Ilha Ativa – CIA
Fernanda Löffler Nemeyer Attademo	Programa de conservação de <i>Trichechus manatus</i> : Determinação da sobrevivência dos peixes-bois marinhos reintroduzidos no Brasil e o reflexo para a conservação da espécie	Marinho	Fundação Guimarães Duque – FGD
Alexandre José Diehl Krob	Conservação de espécies do PAN pela gestão da praia em frente ao Parque Estadual de Itapeva e na área de influência do REVIS Ilha dos Lobos	Marinho e Mata Atlântica	Instituto Curicaca
Márcio Borges Martins	Conservação do sapinho-verde-de-barriga-vermelha <i>Melanophryniscus admirabilis</i> (Anura: Bufonidae): estudo de ecologia populacional, biologia reprodutiva e genética da conservação	Mata Atlântica	Instituto Curicaca
Elenise Angelotti Bastos Sipinski	O papagaio-de-cara-roxa ( <i>Amazona brasiliensis</i> ) no litoral sul do Estado de São Paulo: ações estabelecidas pelo Plano de Ação Nacional para a Conservação dos Papagaios da Mata Atlântica	Mata Atlântica	Sociedade de Pesquisa em Vida Selvagem e Educação Ambiental SPVS

<b>Responsável Técnico</b>	<b>Título</b>	<b>Biomás</b>	<b>Instituição Responsável</b>
Vanessa Tavares Kanaan	Reintrodução do papagaio-de-peito-roxo ( <i>Amazona vinacea</i> ) no Parque Nacional das Araucárias, SC	Mata Atlântica	Instituto Carijós Pró Conservação da Natureza
Mercival Roberto Francisco	Manejo genético para a conservação ex situ de cracídeos (Aves, Galliformes) da Mata Atlântica ameaçados de extinção	Mata Atlântica	Fundação de Apoio Institucional ao Desenv. Científico e Tecnológico – Faiufscar
Katia Maria Paschoaletto Micchi de Barros Ferraz	Ecologia e conservação de felinos no bioma Mata Atlântica	Mata Atlântica	Instituto para a Conservação dos Carnívoros – Pró-Carnívoros
Sérgio Lucena Mendes	Corredor Muriqui como uma estratégia integrada para conservação da biodiversidade capixaba	Mata Atlântica	Instituto de Pesquisas da Mata Atlântica – Ipema – Vitória/ES
Eduardo Bruel Valente Rocha	Novas UCs Privadas no Corredor Central da Mata Atlântica da Bahia	Mata Atlântica	Instituto Ynamata
Fernando Moreira Fernandes	RPPN Brumas do Espinheiro – preservando ecossistemas frágeis	Mata Atlântica e Cerrado	Condomínio Brumas do Espinheiro

## ANEXO 2

### PROPOSTAS APROVADAS NO 1º EDITAL DE APOIO A PROGRAMAS – 2014

Responsável Técnico	Título	Biomás	Instituição Responsável
Sílvia Cappelli	Ministério público: programa de capacitação em conservação ambiental	Amazônia, Caatinga, Cerrado, Mata Atlântica, Pampa e Pantanal	Fundação Neotrópica do Brasil
Fernando Antonio dos Santos Fernandez	REFAUNA: rede para reintrodução de populações de mamíferos e restabelecimento de interações ecológicas na Mata Atlântica	Mata Atlântica	Fundação Universitária José Bonifácio
Tatiana Pongiluppi Souza	Programa de reintrodução de Jacutinga ( <i>Aburria jacutinga</i> ) na Reserva Ecológica de Guapiaçu, Cachoeiras de Macacu, RJ	Mata Atlântica	Soc. para a Conservação das Aves do Brasil – Save Brasil

# ANEXO 3

## PROPOSTAS APROVADAS

### NO 2º EDITAL DE APOIO

#### A PROJETOS – 2014

Responsável Técnico	Título	Biomás	Instituição Responsável
Matheus Vieira Volcan	Peixes anuais dos Campos Sulinos	Campos Sulinos e Pampa	Instituto Pró-Pampa (IPPampa)
Alexandre Miranda Garcia	Estrutura trófica aquática da Estação Ecológica do Taim: influência do regime hidrológico revelada por meio de isótopos estáveis e análise de conteúdo estomacal de peixes	Campos Sulinos e Pampa	Kaosa
Ana Carolina Maioli Campos Barbosa	Fenologia e reconstrução do crescimento de <i>Araucaria angustifolia</i> na RPPN Alto-Montana, APA da Mantiqueira	Floresta com Araucárias	Fundação de Desenvolvimento Científico e Cultural – Fundecc
Flávia Torres Presti	Estudo da variabilidade genética e parentesco de papagaios-de-peito-roxo ( <i>Amazona vinacea</i> ) reintroduzidos no Parque Nacional das Araucárias: contribuição para a conservação da espécie e divulgação científica	Floresta com Araucárias	Instituto Espaço Silvestre
Nemora Pauletti Prestes	Realizando ações do PAN papagaios, conservando duas espécies ameaçadas da Floresta com Araucárias	Floresta com Araucárias	Associação Amigos do Meio Ambiente
Pedro Maria de Abreu Ferreira	Criação da Reserva Particular do Patrimônio Natural (RPPN) Pró-Mata, Rio Grande do Sul, Brasil	Floresta com Araucárias e Campos Sulinos	Pontifícia Universidade Católica do Rio Grande do Sul
Lucio Santos	Endemismo e dispersão de peixes nos Aparados da Serra: isolamento de hábitat e conectividade	Floresta com Araucárias e Campos Sulinos	Univ. do Vale do Rio dos Sinos – Unisinos
Evoy Zaniboni Filho	Status de conservação de peixes migradores do médio-alto rio uruguai a partir do recrutamento biológico populacional	Floresta com Araucárias, Pampa e Campos Sulinos	FAPEU – Fundação de Amparo à Pesquisa e Extensão Universitária
Andreas Kindel	PROCERVO: estratégias para a conservação do cervo-do-pantanal e de áreas úmidas no RS	Pampa	Instituto Curicaca



Responsável Técnico	Título	Biomás	Instituição Responsável
Carlos Benhur Kasper	Lobos do Pampa	Pampa e Campos Sulinos	Mamíferos – RS
Cristiane Forgiarini da Silva	Conservação de <i>Herbertia zebrina</i> (Tigridieae: Iridoideae: Iridaceae) uma espécie endêmica do Bioma Pampa, diversidade ecológica, polinização e genética da conservação	Pampa e Campos Sulinos	Fundação de Apoio da Universidade Federal do Rio Grande do Sul
Daniel Galiano	Conservação de roedores subterrâneos: o caso da rara e endêmica espécie de tuco-tuco - <i>Ctenomys ibicuiensis</i> (Rodentia, Ctenomyidae)	Pampa	Mamíferos – RS
Loreta Brandão de Freitas	Subsídios à conservação da espécie rara do Pampa, <i>Petunia secreta</i> Stehmann & Semir	Pampa	Fundação de Apoio da Universidade Federal do Rio Grande do Sul
Ilsi Iob Boldrini	Áreas prioritárias para conservação do bioma Pampa: o uso de abordagens espaciais na conservação de espécies da flora campestre em risco de extinção	Pampa e Campos Sulinos	Fundação de Apoio da Universidade Federal do Rio Grande do Sul
Eduardo Eizirik	Ecologia comparada de duas espécies de felídeos ( <i>Leopardus geoffroyi</i> e <i>L. colocolo</i> ), no Pampa brasileiro, com vistas à sua conservação	Pampa	Pontifícia Universidade Católica do Rio Grande do Sul

# ANEXO 4

## PROJETOS APROVADOS

### NO EDITAL BIODIVERSIDADE

### DO PARANÁ – 2014

Responsável Técnico	Título	Instituição Responsável
Jasmine Cardozo Moreira	Turismo, manejo de uso público e a percepção dos visitantes: coleta de dados e pesquisa em áreas protegidas	UEPG
Ronaldo Ferreira Maganhotto	A determinação dos índices de representação do relevo como suporte ao plano de manejo de unidades de conservação – estudo de caso Reserva Biológica das Araucárias/PR	UNICENTRO
Sérgio Bazilio	Inventário de mamíferos de médio e grande porte na Reserva Biológica das Araucárias e no Parque Nacional dos Campos Gerais, Estado do Paraná	Unespar
Henry Louis Spach	Conectividade de peixes recifais do Paraná com recurso às assinaturas químicas elementares e isotópicas dos otólitos: uma ferramenta para o manejo integrado do mosaico costeiro	UFPR
Robson Odeli Espíndola Hack	O muriqui-do-sul ( <i>Brachyteles arachnoides</i> ) como espécie-chave para a conservação da biodiversidade do vale do rio Ribeira do Iguape, no estado do Paraná	Instituto de Tecnologia para o Desenvolvimento
Bianca Luiza Reinert	Criação da Reserva Bicudinho-do-brejo	Mater Natura Instituto de Estudos Ambientais
Carlos Rodrigo Brocardo	Mamíferos como indicadores da saúde do ecossistema Floresta com Araucárias	Instituto Neotropical de Pesquisa e Conservação
Giacomo Carlo Clausi	Criação da RPPN Nhandara Guaricana	Grupo Ambientalista do Rio Iguazu
Marcio Roberto Pie	Biodiversidade de <i>Brachycephalus</i> (Brachycephalidae) e <i>Melanophryniscus</i> (Bufonidae) endêmicos de florestas montanas do Paraná: descobrindo novas espécies e investigando sua variabilidade genética	Mater Natura Instituto de Estudos Ambientais
Carla Suertegaray Fontana	Biologia reprodutiva de passeriformes campestres ameaçados de extinção no sul do bioma mata atlântica: parte II, campos gerais do Paraná	Mulleriana Sociedade Fritz Muller de Ciências Naturais

## ANEXO 5

### PESQUISAS REALIZADAS NA RESERVA NATURAL SALTO MORATO

Projeto/pesquisa	Responsável Técnico	Instituição	Status
Rede Latino-Americana de monitoramento atmosférico de POPs	Gilberto Fillmann	Instituição	Em andamento
Implantação de uma trilha para uso público na Reserva Natural Salto Morato, Guaraqueçaba-PR	Thabata de Quadros Luchtenberg	Fundação Universidade Federal do Rio Grande (FURG)	Em andamento
Assembleia de morcegos (Mammalia, Chiroptera) da RPPN Reserva Natural Salto Morato, Paraná, Brasil: riqueza, diversidade, abundância, estrutura vertical e os fatores que influenciam a ocorrência das espécies nos diferentes estratos	Fernando Carvalho	Pontifícia Universidade Católica do Paraná (PUC-PR)	Finalizada
Caracterização morfológica e nutricional de frutos ornitocóricos em três estádios sucessionais	Marcia Luzia Malanotte	Universidade Federal do Paraná (UFPR)	Finalizada
A anurofauna endêmica e ameaçada na Reserva Natural Salto Morato: uma Ferramenta para a Conservação das Espécies	Manuela dos Santos Pereira	Universidade Federal do Paraná (UFPR)	Em andamento
Genética, fenologia e biologia reprodutiva de <i>Euterpe edulis</i> Mart. (Arecaceae) – conservação de uma espécie-chave na Reserva Natural Salto Morato (Guaraqueçaba/PR)	Valéria Cunha Muschner	Universidade Estadual do Rio de Janeiro (UERJ)	Em andamento
Efeitos de deslizamentos recorrentes sobre a diversidade das comunidades vegetais da Mata Atlântica	Marcia Cristina Mendes Marques	Universidade Federal do Paraná (UFPR)	Finalizada
Ecologia alimentar de <i>Tonatia bidens</i> (Spix, 1823) (Chiroptera: Phyllostomidae) na Reserva Natural Salto Morato, Paraná, sul do Brasil	Fernando Carvalho	Universidade Federal do Paraná (UFPR)	Finalizada
Biodiversidade de <i>Psylloidea</i> no bioma Mata Atlântica	Dalva Queiroz	Embrapa Florestas PR	Em andamento

## ANEXO 6

### PESQUISAS REALIZADAS NA RESERVA NATURAL SERRA DO TOMBADOR

Projeto/pesquisa	Responsável Técnico	Instituição	Status
O Fogo como Instrumento de Manejo de Gramíneas Invasoras em UC do Cerrado	Vânia Pivello	Universidade de São Paulo (USP)	Em andamento
Fogo como Instrumento de Manejo em UC do Cerrado	Alessandra Fidelis	Universidade Estadual Paulista "Júlio de Mesquita Filho" (Unesp)	Em andamento

# ANEXO 7

## CARTA À MINISTRA

### IZABELLA TEIXEIRA – COP20



Lima, 11 de dezembro de 2014.

À Exma. Sra. Ministra de Meio Ambiente e Chefe da Delegação Brasileira na COP20  
Sra. Izabella Mônica Vieira Teixeira

Exma. Sra. Ministra.

O 5º Relatório de Avaliação do Painel Intergovernamental sobre Mudanças Climáticas (IPCC) traz mensagens muito claras: os efeitos das mudanças climáticas já são severos, têm abrangência global e serão muito mais graves se não tomarmos medidas efetivas para a redução de emissões de gases de efeito estufa. Ainda é possível evitarmos os piores cenários de aquecimento global. Mas isso exige medidas e compromissos profundos de todas as nações.

Na COP16, em Cancún, México (2010), o Brasil assumiu, em conjunto com todos os países membros da UNFCCC, o compromisso de limitar o aquecimento global a 2 °C em relação aos níveis pré-industriais. Hoje nos encontramos em uma trajetória de emissões globais crescentes, que, se mantida, poderia resultar em aquecimento global de até mais de 5 °C, ainda neste século. Isso nos levaria a perdas maciças de vidas humanas devido aos extremos do clima, e ao colapso de economias e ecossistemas.

Mudanças climáticas sempre foram, como a Sra. tem enfaticamente citado em diferentes ocasiões, um assunto de desenvolvimento. E são hoje o maior desafio ao desenvolvimento neste século. Os esforços do Brasil para a redução de suas emissões de gases de efeito estufa tem sido importantes, superiores à redução de emissões de muitos outros países. No entanto, a emergência climática exige ações e compromissos maiores de todos, incluindo de nosso país.

No ano passado, mesmo com baixo crescimento econômico, aumentamos nossas emissões anuais 7,8% em relação a 2012, como demonstram as estimativas de emissões do Observatório do Clima, o que deve nos servir de alerta. Nossa responsabilidade para o enfrentamento global do desafio das mudanças climáticas é ainda muito grande. E somos muito vulneráveis aos efeitos dessas mudanças. Mas já demonstramos ter capacidade para reduzir as emissões de gases de efeito estufa. Agora é necessário aprofundar os esforços atuais, o que será, além de importantíssimo para o clima, benéfico para a nossa própria economia e para a geração de empregos, pois iremos transformar as nossas vantagens comparativas em vantagens competitivas. Isso demanda assumir compromissos compatíveis com nossa responsabilidade, capacidade e a emergência climática junto à comunidade internacional. Continuar a cobrar dos demais países que façam o mesmo. E promover avanços internos, em nossas políticas, medidas, ações e investimentos.

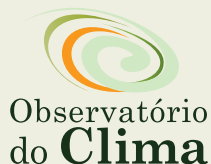

Temos que enfrentar alguns desafios internos para que o Brasil aumente sua capacidade de adaptação e resiliência às mudanças climáticas, e para que assuma compromissos robustos junto à comunidade internacional no âmbito do novo acordo sob a UNFCCC, fazendo sua parte para que se evite o caos climático no decorrer deste século. Assumir tais compromissos será benéfico para nossa sociedade e para a competitividade de nossa economia e expansão de geração de empregos em áreas estratégicas. Precisamos, junto com uma meta robusta de redução de emissões para o pós-2020, tornar o enfrentamento das mudanças climáticas assunto de primeira importância na nossa agenda de desenvolvimento, e nos grandes planos e investimentos decorrentes dessa agenda.

Para as organizações do Observatório do Clima e demais organizações que assinam esta carta, o Brasil deve se comprometer à plena implementação do que define o artigo XI da Lei 12187/2009, que estabeleceu a Política Nacional sobre Mudança do Clima, que afirma:

“Os princípios, objetivos, diretrizes e instrumentos das políticas públicas e programas governamentais deverão compatibilizar-se com os princípios, objetivos, diretrizes e instrumentos desta Política Nacional sobre Mudança do Clima.”

Essa necessária e crítica harmonização entre os princípios, diretrizes e instrumentos das demais políticas e programas de governo com aqueles da Política Nacional sobre Mudança do Clima é absolutamente necessária para que o Brasil passe a tratar o desafio das mudanças do clima como estratégico e prioritário ao seu desenvolvimento. Mesmo com avanços importantes, estamos muito distantes dessa condição, hoje, nosso conjunto de políticas sobre mudança do clima ainda é limitado frente aos maciços investimentos que serão feitos no país ao longo desta e das próximas décadas.

Além dessa harmonização, consideramos que o país precisa promover avanços expressivos nas agendas de adaptação, mitigação e financiamento para essas duas agendas. Abaixo seguem algumas recomendações iniciais:

## **I. Adaptação**

- a.** Definição de um ambicioso Plano Nacional de Adaptação, construído de forma a assegurar a plena participação dos diferentes setores da sociedade civil brasileira, e de atores das diferentes regiões, para a redução das nossas vulnerabilidades regionais e setoriais, para o aumento de nossa resiliência, com base no mais recente conhecimento produzido pela ciência brasileira e pelo IPCC.
- b.** Inclusão como parte daquele Plano de abordagens de adaptação baseada em ecossistemas, que incluam a conservação e recuperação de áreas degradadas para aumentar nossa resiliência no campo e na cidade, para garantir nossa segurança hídrica e alimentar.
- c.** Incorporação dos cenários climáticos futuros no planejamento de todos grandes programas e planos de desenvolvimento do país.
- d.** Fortalecimento da Defesa Civil e do Centro Nacional de Monitoramento de Desastres Naturais, com destinação de recursos em escala apropriada e não contingenciáveis para essas instituições.

## II. Mitigação

- a.** Garantia de que o processo de definição da Contribuição Nacionalmente Determinada Pretendida (INDC) do Brasil para o novo acordo no âmbito da UNFCCC represente a visão da sociedade brasileira para que o país cumpra com seu compromisso de contribuir, de forma proporcional à sua responsabilidade e capacidade, e com base no princípio da equidade, para limitar o aquecimento global a 2 °C.
- b.** Definição de compromisso de redução de suas emissões que signifiquem emissões brutas significativamente inferiores a 1GtCO<sub>2</sub>e em 2030 como parte de nossa INDC, e apresentação desse compromisso pretendido com a antecedência necessária para que se permita somá-lo aos dos demais países e compará-los às recomendações da ciência (IPCC), antecipando-se ao máximo ao pretendido anúncio em junho do próximo ano.
- c.** Detalhamento da INDC com ações setoriais apropriadas.
- d.** Definição de uma meta e trajetórias de redução de emissões de longo prazo, até 2050, que nos levem a emissões per capita no Brasil entre 1 e 2 GtCO<sub>2</sub>e, sujeitas a revisão com base no avanço do conhecimento científico.
- e.** Estabelecer e aprofundar as ações necessárias ao cumprimento das metas brasileiras de redução de emissões, definidas na Lei 12.187/2009 e detalhadas pelo Decreto 7390/2010, e nas Ações Mitigação Nacionais Apropriadas (NAMAs) brasileiras, registradas junto à UNFCCC.
- f.** Assegurar o cumprimento de todos os compromissos assumidos no âmbito da Política Nacional sobre Mudança do Clima, das ações previstas nos Planos Setoriais de Mitigação e Adaptação às mudanças climáticas, das ações previstas no Plano Nacional sobre Mudança do Clima e em seus objetivos com prazos definidos abaixo:

Prazo	Objetivo
2015	Eliminação da perda líquida da área de cobertura florestal no país até 2015, incluindo, além da conservação das florestas, a expansão da área de florestas plantadas, incluindo dois milhões de hectares com espécies nativas da flora brasileira
	Aumento da reciclagem de resíduos sólidos urbanos em 20% (em relação aos índices de 2008)
	Estímulo à utilização de sistemas de aquecimento solar de água, reduzindo o consumo de energia em 2.200 GWh/ano
2018	Redução das perdas não técnicas na distribuição de energia elétrica à taxa de 1000 GWh por ano, com redução anual e progressiva das perdas em 400 GWh/ano
	Aumento médio anual de 11% ao ano do consumo interno de etanol
	Troca de 1 milhão de geladeiras antigas por ano e coleta dos gases que agredem a camada de ozônio
2030	Aumento da oferta de energia elétrica de cogeração, principalmente a bagaço de cana-de-açúcar, para 11,4% da oferta total de eletricidade no País
	Economia de energia até alcançar 106 TWh



Além dessas ações, as organizações abaixo assinadas consideram absolutamente crítico aprofundar-se em ações sobre os temas abaixo:

### **Floresta e agropecuária**

- Redobrar os esforços definidos pelas estratégias integradas de Prevenção e Controle do Desmatamento em todos os Biomas Brasileiros, especialmente na Mata Atlântica, Cerrado, Caatinga e Amazônia, intensificando as ações dos planos já existentes e reforçando iniciativas chave de enfrentamento de vetores do desmatamento, em linha com os objetivos da Política e do Plano Nacional sobre Mudança do Clima.
- Fortalecer institucional e financeiramente o Sistema Nacional de Unidades de Conservação; concluir o processo de regularização fundiária das unidades de conservação; estabelecer unidades de conservação em áreas prioritárias para assegurar a conservação da biodiversidade e compromissos internacionais assumidos pelo Brasil; eliminar a prática de supressão e desafetação de Unidades de Conservação via Medida Provisória.
- Implementar o Sistema Nacional de Cadastro Ambiental Rural (SICAR), garantir a transparência irrestrita do Sistema; e regulamentar e implementar o Programa de Apoio e Incentivo à Preservação e Recuperação do Meio Ambiente.
- Fortalecer a Política Nacional de Recursos Hídricos; investir massivamente na recuperação de matas ciliares para proteção dos recursos hídricos; e valorizar os Comitês de Bacias Hidrográficas.
- Fortalecer e implementar efetivamente abordagens por incentivos econômicos para a conservação e restauração florestal, de modo a corrigir desequilíbrios entre incentivos e desincentivos à redução de emissões. Exemplos disso são: (i) a Cota de Reserva Ambiental (CRA), (ii) o projeto de Lei de Pagamentos por Serviços Ambientais e (iii) diversas propostas existentes de reforma tributária verde.
- Estabelecer uma meta ambiciosa para a implantação de incentivos à conservação de serviços ambientais, notadamente quando associados a iniciativas de restauração e conservação florestal, proteção de mananciais e cursos de águas.
- Criar mais condições propícias para o setor privado estabelecer arranjos institucionais que visem à conservação, à restauração, à regularização ambiental e, conseqüentemente, à redução de emissões em suas cadeias produtivas.
- Retomar os processos de demarcação e homologação de Terras Indígenas e Territórios Quilombolas, assegurando que nenhum dos direitos constitucionais e legais de povos indígenas e descendentes de comunidades quilombolas sejam reduzidos, limitados ou retirados da Constituição Federal.
- Definir uma estratégia nacional de REDD+ que incorpore as recomendações da sociedade civil brasileira, expressas ao longo de mais de 5 anos de processos de consulta e diálogo intermitente.
- Expandir progressivamente os critérios para investimentos e incentivos a atividades de baixo carbono do Plano ABC a todas as demais políticas agrícolas e para a pecuária no país, entre estas os Planos Agrícola e Pecuário Anuais, Plano Safra da Agricultura Familiar e Plano Mais Pecuária.

### **Energia**

- Estabelecer políticas, metas e mecanismos de implantação de ações de eficiência energética de larga escala.
- Reverter a atual tendência atual de redução da participação de fontes renováveis de energia em nossa matriz, definindo como objetivo do Plano Nacional de Energia 2050 o caminho para 100% de energias renováveis em nossa matriz.



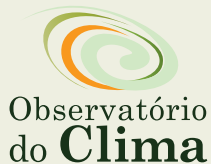

- Incorporar ao planejamento energético os objetivos de minimização dos custos socioambientais e de emissões ao presente e exclusivo objetivo de expansão de geração de energia ao menor custo.
- Revisar os planos plurianuais de energia de modo a maximizar a participação das fontes de energia eólica, solar e biomassa sustentável nos investimentos para expansão da oferta de energia elétrica; e incentivar a geração distribuída.
- Produzir análise de risco de investimento e de emissões associadas aos altos investimentos previstos para a exploração e produção de combustíveis fósseis no país, que hoje são da ordem de 70% de todos os investimentos previstos no âmbito do Plano Decenal de Expansão de Energia 2023.
- Estabelecer um plano de compensação das emissões associadas à produção, refino e petróleo e gás do pré-sal, e potenciais derivados de petróleo.

### Outros temas

- Implantar na sua plenitude a Política Nacional de Resíduos Sólidos, principalmente em suas componentes de redução da produção, reciclagem e logística reversa.
- Expandir e implementar o Plano Nacional de Recursos Hídricos, o Plano Nacional de Segurança Alimentar e Nutricional, incorporando aos mesmos os riscos e vulnerabilidades decorrentes das mudanças climáticas.
- Estabelecer e fortalecer ações para redução e controle de emissões de resíduos e esgotos urbanos e efluentes industriais e implementar um Plano Nacional de Saneamento Básico.
- Assegurar dotação orçamentária, recursos e financiamento para a plena implementação das Políticas e dos Planos acima citados.
- Estabelecer mecanismo de “precificação do carbono” no país, para induzir a transição de nossa economia para uma trajetória de reduções progressivas de emissões de gases de efeito estufa.
- Fortalecer o Fundo Nacional sobre Mudança do Clima, assegurando destinação de recursos em escala progressiva, e maior destinação a ações com financiamento não reembolsável.

Sra. Ministra, além de sua importante consideração a esta, solicitamos que encaminhe esta carta à Sra. Presidente Dilma Vana Rousseff, como demanda e contribuição das organizações que assinam esta carta à construção de um caminho para o Brasil de segurança climática e de posicionamento do Brasil à altura de sua responsabilidade e capacidade. As organizações abaixo assinadas esperam, com esta, estabelecer um caminho para um novo momento de diálogo com o Governo Federal sobre a agenda de desenvolvimento e mudanças climáticas, e colocam-se à disposição para tratar desses temas, apresentando as contribuições de seu importante e reconhecido trabalho e atuação sobre o tema.

Renovamos, através desta, nossos maiores votos de elevada estima e consideração.

Cordialmente,

assinam esta carta,

Observatório do Clima  
Fundação Amazonas Sustentável (FAS)  
Instituto Vitae Civilis



**FUNDAÇÃO GRUPO BOTICÁRIO**  
DE PROTEÇÃO À NATUREZA

Rua Gonçalves Dias, 225 - Batel  
80240-340 | Curitiba | PR | Brasil  
[contato@fundacaogrupoboticario.org.br](mailto:contato@fundacaogrupoboticario.org.br)  
[www.fundacaogrupoboticario.org.br](http://www.fundacaogrupoboticario.org.br)



[facebook.com/fundacaogrupoboticario](https://facebook.com/fundacaogrupoboticario)



[flickr.com/fundacaoboticario](https://flickr.com/fundacaoboticario)



[twitter.com/fund\\_boticario](https://twitter.com/fund_boticario)



[instagram.com/fundacaogrupoboticario](https://instagram.com/fundacaogrupoboticario)



[youtube.com/fundacaoboticario](https://youtube.com/fundacaoboticario)



[diretodareserva.tumblr.com](https://diretodareserva.tumblr.com)