

# 2012

relatório anual

TUCANO < GUSTAVO GATTI >



**FUNDAÇÃO GRUPO BOTICÁRIO**  
DE PROTEÇÃO À NATUREZA



# S U M Á R I O

01

## APRESENTAÇÃO

---

- 5 A FUNDAÇÃO GRUPO Boticário DE PROTEÇÃO À NATUREZA
- 6 MENSAGEM DO PRESIDENTE
- 7 PRINCIPAIS AÇÕES DA FUNDAÇÃO GRUPO Boticário EM 2012

## 0 2

### GOVERNANÇA & GESTÃO

---

- 9 GOVERNANÇA CORPORATIVA

## 0 3

### PRÊMIOS

---

- 15 PRÊMIOS 2012

## 0 4

### AÇÕES

---

- 18 APOIO A INICIATIVAS DE CONSERVAÇÃO
- 23 RESERVAS NATURAIS
- 34 ESTRATÉGIAS DE CONSERVAÇÃO
- 46 ESTAÇÕES NATUREZA
- 52 MOBILIZAÇÃO
- 57 VII CONGRESSO BRASILEIRO DE UNIDADES DE CONSERVAÇÃO

## 0 5

### PARCEIROS

---

- 62 PESSOA FÍSICA
- 63 PESSOA JURÍDICA
- 65 FRANQUEADOS O BOTICÁRIO

## 0 6

### QUEM SOMOS

---

- 78 CONSELHO CURADOR
- 83 CONSELHO FISCAL
- 85 EQUIPE
- 86 CONSULTORES VOLUNTÁRIOS
- 88 VOLUNTÁRIOS

## 0 7

### ANEXOS

---

- 90 ANEXO 01 – APOIO A PROJETOS
- 98 ANEXO 02 – LISTA DE TRABALHOS APROVADOS – VII CBUC
- 108 ANEXO 03 – MOÇÕES APROVADAS NO VII CBUC



FUNDAÇÃO GRUPO BOTICÁRIO  
DE PROTEÇÃO À NATUREZA

01

A P R E S E N T A Ç Ã O

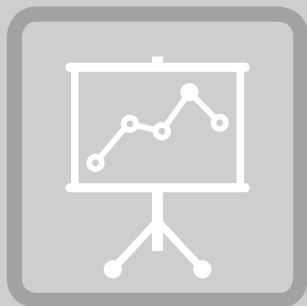





FUNDAÇÃO GRUPO BOTICÁRIO  
DE PROTEÇÃO À NATUREZA

## A FUNDAÇÃO GRUPO BOTICÁRIO DE PROTEÇÃO À NATUREZA

*A Fundação Grupo Boticário de Proteção à Natureza é uma instituição sem fins lucrativos, de atuação nacional, com sede em Curitiba, Paraná. Criada em setembro de 1990, é fruto da inspiração de Miguel Krigsner, fundador de O Boticário e atual presidente do Conselho de Administração do Grupo Boticário.*

*Para cumprir com a missão de promover e realizar ações de conservação da natureza, a Fundação Grupo Boticário apoia projetos de outras organizações, protege áreas naturais próprias, desenvolve estratégias inovadoras de conservação, como o Projeto Oásis, e trabalha na disseminação de conhecimentos. A instituição também sensibiliza a sociedade para a conservação da natureza, contribuindo para que essa causa seja reconhecida como vital para o mundo.*

*A Fundação Grupo Boticário é uma instituição ligada ao Grupo Boticário, criado em 2010 a partir de uma trajetória que teve início há mais de três décadas com O Boticário. Atualmente, o Grupo Boticário possui cinco unidades de negócio: O Boticário, Eudora, “quem disse, berenice?”, The Beauty Box e Skingen Inteligência Genética.*





FUNDAÇÃO GRUPO BOTICÁRIO  
DE PROTEÇÃO À NATUREZA



## MENSAGEM DO PRESIDENTE

*Desde 1990, a Fundação Grupo Boticário de Proteção à Natureza aposta na conservação da natureza como a melhor estratégia para garantir a manutenção das áreas naturais, disseminando ideias, compartilhando conhecimentos, engajando pessoas e estabelecendo parcerias para contribuir com a proteção da biodiversidade do nosso país.*

*E foi por meio dessa grande rede que chegamos até aqui, pois sem a confiança de organizações e de pessoas isso não teria sido possível. A conservação da natureza é uma missão que se conduz no coletivo, todos nós somos responsáveis por moldar o futuro.*

*2012 foi um ano de grandes parcerias. Por meio delas, foi possível realizar também grandes ações. Investimos em iniciativas de todos os cantos do Brasil, fomentamos debates sobre a importância das unidades de conservação, aprimoramos ainda mais o trabalho realizado nas duas Reservas Particulares do Patrimônio Natural mantidas pela Fundação e expandimos nossos projetos pelo país.*

*Por tudo isso, é um orgulho compartilhar as principais atividades desenvolvidas pela nossa organização em 2012, com a certeza de que foi um ano de muita importância para a Fundação Grupo Boticário e para a conservação da natureza.*

*Miguel Krigsner  
Presidente do Conselho Curador*



## PRINCIPAIS AÇÕES DA FUNDAÇÃO GRUPO BOTICÁRIO EM 2012



### APOIO A INICIATIVAS DE CONSERVAÇÃO

- 51 novas iniciativas apoiadas.
- Parceria com a Fundação Araucária para lançamento de novo edital.
- Descoberta de duas novas espécies em projetos apoiados.



### ESTAÇÃO NATUREZA PANTANAL

- 12.181 visitantes em 2012.
- Três eventos realizados em datas comemorativas, reunindo ao todo 280 participantes.



### ESTAÇÃO NATUREZA SÃO PAULO

- 52.651 visitantes em 2012.
- Restauração do espaço para atualização da exposição em 2013.



### ESTRATÉGIAS DE CONSERVAÇÃO

#### Projeto Oásis

- Lançamento de nova metodologia para expansão nacional.
- Assinatura de 3 novos termos de cooperação técnica.

#### Mudanças Climáticas

- Divulgação dos resultados de estudo cientométrico a respeito dos impactos das mudanças climáticas sobre a biodiversidade no mundo e no Brasil.

#### Cadeias Produtivas

- Estudo da cadeia produtiva da pesca.
- Estudo e plano de ação para atuação na Cadeia Produtiva da Erva-Mate e do Pinhão.



FUNDAÇÃO GRUPO BOTICÁRIO  
DE PROTEÇÃO À NATUREZA

## PRINCIPAIS AÇÕES DA FUNDAÇÃO GRUPO BOTICÁRIO EM 2012



RESERVAS NATURAIS



MOBILIZAÇÃO



VII CBUC



PRÊMIOS

### Reserva Natural Salto Morato

- Semeadura de duas toneladas e meia de sementes de palmeira-juçara.
- Reformulação do Centro de Visitantes e da Trilha da Figueira.
- 8.462 visitantes.

### Reserva Natural Serra do Tombador

- Aniversário de cinco anos da Reserva Natural Serra do Tombador.
- Formação e Treinamento da Brigada Voluntária Comunitária da Reserva Natural Serra do Tombador e vizinhos do entorno.

- Campanha do Dia Mundial do Meio Ambiente com “árvores falantes” e distribuição de papel-semente.
- 23 novos restaurantes aderiram ao movimento Gastronomia Responsável.

- Realização do VII Congresso Brasileiro de Unidades de Conservação.

- A Fundação Grupo Boticário recebeu 5 prêmios e homenagens.







FUNDAÇÃO GRUPO BOTICÁRIO  
DE PROTEÇÃO À NATUREZA

0 2



G O V E R N A N Ç A  
& G E S T Ã O

ONÇA-PINTADA < SHUTTERSTOCK >







## GOVERNANÇA CORPORATIVA

São duas as principais instâncias de dirigentes que compõem a alta administração da Fundação Grupo Boticário: o Conselho Curador e o Conselho Fiscal.

O Conselho Curador é composto por onze membros, entre eles conservacionistas de renome e participantes de organizações de expressão nacional e internacional com atuação correlata à Fundação, além de profissionais das áreas jurídica, de comunicação e de gestão.

O papel principal desse Conselho é cumprir e fazer cumprir o estatuto e o regimento interno da Fundação, prestando toda a colaboração para o alcance do êxito dos programas e iniciativas institucionais, além de promover a sustentabilidade financeira e a perenidade da instituição.

CAMBARÁ DO SUL (RS) < HAROLDO PALO JR. >





Cabe também ao Conselho Curador estabelecer as diretrizes de atuação estratégica e aprovar o plano operacional financeiro, os programas e projetos a serem apoiados e os relatórios financeiros e de atividades.

O Conselho Fiscal é composto por três membros e assessora o Conselho Curador, deliberando sobre as demonstrações financeiras oficiais com base nos trabalhos e pareceres da auditoria independente.

Subordinado ao Conselho Curador está o Diretor Presidente, que é o representante legal da Fundação. Ele gerencia a organização com o suporte de uma diretoria executiva, a quem compete a gestão da organização.

A Fundação Grupo Boticário também conta com a expertise de 122 consultores que assessoram, de forma voluntária, a tomada de decisões diretamente ligadas às ações de conservação. O conhecimento compartilhado pelos consultores é de extrema importância, pois potencializa a capacidade de análise das ações e projetos incentivados pela Fundação e, em consequência, melhor qualifica a contribuição da instituição para a conservação da biodiversidade.

Veja em *Quem somos* a relação de consultores voluntários e membros do Conselho Curador e do Conselho Fiscal.

MATA DE ARAUCÁRIAS < HAROLDO PALO JR. >





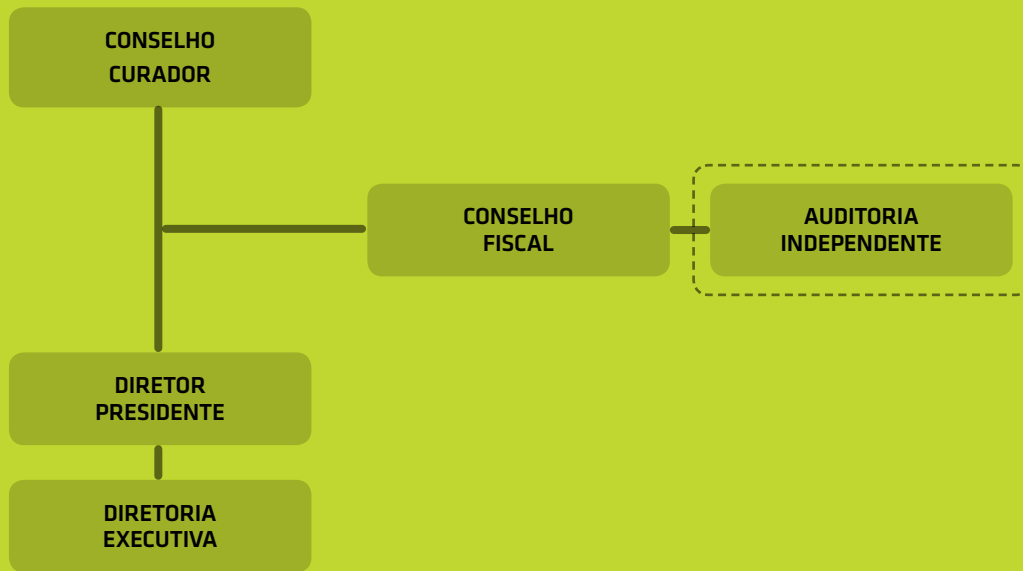

## VALORES DA FUNDAÇÃO GRUPO BOTICÁRIO DE PROTEÇÃO À NATUREZA

- Paixão pela evolução e desafios.
- Comprometimento com os resultados.
- Somos íntegros.
- Valorizamos as pessoas e as relações.



## MODELO DE GESTÃO

O modelo de gestão adotado pela Fundação Grupo Boticário orienta-se pela metodologia de “gestão por processos”, que alinha as atividades de trabalho à cadeia de valor da organização. Esse método preconiza a sistematização e o acompanhamento dos processos que integram a missão da Fundação. Dessa forma, as ações são monitoradas por meio de indicadores de desempenho e da execução dos procedimentos dos processos, que garantem a qualidade e consistência do trabalho desenvolvido.

Outra importante preocupação do modelo de gestão é o de preparar a Fundação para os desafios e cenários futuros. Assim, além do acompanhamento das atividades atuais, existe o planejamento estratégico que é conduzido para o alcance de uma visão estratégica de futuro. Essa visão recebe atenção especial na Fundação: há um esforço contínuo de investimento em iniciativas

que garantam que a instituição atue na sociedade de forma ativa e impulsionante. A visão estratégica definida para o período 2009-2013 é desdobrada em ações com o suporte da metodologia *Balanced Scorecard* (BSC), que explicita a estratégia por meio de um mapa de fácil leitura.

São realizadas análises críticas para acompanhar o andamento das ações planejadas e, caso haja desvios, são propostas ações de ajustes para corrigi-las e garantir que as demandas estabelecidas para o ano serão cumpridas. Os status e os principais resultados das ações institucionais são reportados à equipe nas reuniões mensais de comunicação, para que os colaboradores estejam sempre alinhados à missão e às estratégias da instituição.

Dessa forma, o sistema de gestão adotado permite o acompanhamento da execução de processos e das ações estratégicas e promove o alinhamento da realização da estratégia para a equipe.





## CADEIA DE VALOR E PROCESSOS DA FUNDAÇÃO



GUARÁ < HAROLDO PALO JR. >





FUNDAÇÃO GRUPO BOTICÁRIO  
DE PROTEÇÃO À NATUREZA

0

3



P R Ê M I O S

FLOR-DO-LOBO < HAROLDO PALO JR. >



FUNDAÇÃO GRUPO BOTICÁRIO  
DE PROTEÇÃO À NATUREZA

## PRÊMIOS 2012



MARÇO



Prêmio Greenbest, do Greenvana. A Fundação foi TOP 3 do Júri Popular na Categoria ONG.

Homenagem do Governo do Estado do Paraná a Miguel Krigsner pela criação da Fundação Grupo Boticário de Proteção à Natureza e por ter sido um dos inspiradores do Programa Bioclima Paraná (2012, Governo do Estado do Paraná).



ABRIL



MIGUEL KRIGSNER  
RECEBE HOMENAGEM  
DO GOVERNO DO PARANÁ  
< AGÊNCIA ESTADUAL DE  
NOTÍCIAS >

AGOSTO



2º Prêmio Contigo! Talentos do Brasil – Paraná, na Categoria Sustentabilidade. O prêmio foi concedido a Miguel Krigsner pela criação da Fundação Grupo Boticário.

Prêmio Colunistas Promo Paraná, da Associação Brasileira dos Colunistas de Marketing e Propaganda (ABRACOMP). A Fundação foi Prata na categoria Social ou Comunitária com o case das Árvores Falantes, para a campanha em comemoração ao Dia Mundial do Meio Ambiente de 2012.



SETEMBRO

DEZEMBRO



11º Prêmio Furnas Ouro Azul, dos Diários Associados. 2º lugar na categoria Comunidade, com o case: Projeto Oásis Serra da Moeda - Brumadinho (MG).

VENCEDORES DO  
11º PRÊMIO FURNAS  
OURO AZUL  
< ACERVO FUNDAÇÃO >







FUNDAÇÃO GRUPO BOTICÁRIO  
DE PROTEÇÃO À NATUREZA

0 4



A Ç Õ E S





FUNDAÇÃO GRUPO BOTICÁRIO  
DE PROTEÇÃO À NATUREZA

# APOIO A INICIATIVAS DE CONSERVAÇÃO

*Com o objetivo de aumentar o impacto positivo para a conservação da biodiversidade brasileira, a Fundação Grupo Boticário de Proteção à Natureza financia projetos de conservação desde sua criação, em 1990. Em 22 anos de história, foram 1.326 iniciativas apoiadas, desenvolvidas por 465 instituições de todo o país.*



ARARA-CANINDÉ < SHUTTERSTOCK >



FUNDAÇÃO GRUPO BOTICÁRIO  
DE PROTEÇÃO À NATUREZA



SUMAÚMA < AROLDIO PALO JR. >

## 22 ANOS DE APOIO A PROJETOS

<b>1.326</b>	Iniciativas apoiadas
<b>122</b>	Consultores voluntários
<b>465</b>	Instituições beneficiadas
<b>445</b>	Unidades de Conservação beneficiadas
<b>167</b>	Espécies ameaçadas estudadas
<b>42</b>	Novas espécies descritas

Por trás dos números, que classificam a Fundação como uma das principais financiadoras privadas de projetos ambientais no Brasil, existem histórias e conquistas de quem trabalha pela conservação da natureza. O pesquisador do Laboratório de Mamíferos Marinhos/FURG e colaborador da ONG KAOSA, Emanuel Carvalho Ferreira, é um exemplo. Com o apoio da Fundação Grupo Boticário, ele estuda a mortalidade de toninhas, uma das menores espécies de golfinho do mundo, nas pescarias de emalhe na costa sul do Rio Grande do Sul: “Já trabalhamos para proteger a

toninha há muito tempo, e o apoio da Fundação nos proporcionou a continuidade dos estudos, possibilitando um panorama geral da situação da espécie para buscarmos formas de conservá-la em seu habitat natural”. Dados de longo prazo desse projeto foram utilizados pelos Ministérios do Meio Ambiente e da Pesca e Aquicultura para criar em 2012 uma Instrução Normativa Interministerial (MPA/MMA nº 12, de 22 de agosto de 2012), cujo objetivo é minimizar a captura acidental da toninha.



## 51 NOVAS INICIATIVAS APOIADAS EM 2012

*A Fundação Grupo Boticário direcionou mais de dois milhões de reais para apoiar projetos.*

Em 2012, a Fundação Grupo Boticário aprovou R\$ 2.904.544,69 para o financiamento de 51 iniciativas de conservação da natureza (veja abaixo o detalhamento

do número de iniciativas apoiadas em diferentes editais e confira no anexo 1 as propostas aprovadas no ano de 2012). Desse valor, R\$300.000,00

são provenientes da Fundação Araucária, em razão da parceria com a Fundação Grupo Boticário para o edital conjunto das duas instituições.

### EDITAL DE APOIO A PROJETOS

Vigente desde o início da década de 90, tem duas edições anuais, é direcionado a todas as regiões e biomas do Brasil e possui seis linhas temáticas.

 37

### EDITAL DE APOIO A PROJETOS FUNDAÇÃO ARAUCÁRIA E FUNDAÇÃO GRUPO BOTICÁRIO

Lançado em 2012, financia projetos de instituições paranaenses que contribuem para a conservação da natureza no estado do Paraná e, eventualmente, em áreas correlatas. (Saiba mais em: Parceria com Fundação Araucária resulta em novo edital conjunto).

 8

51

 4

 2

### EDITAL BIO&CLIMA-LAGAMAR

Lançado em 2011, é direcionado a pesquisas que tratam do impacto das variáveis climáticas sobre espécies e ecossistemas na região do Lagamar (litoral sul de São Paulo e litoral do Paraná).

### PROGRAMAS DE CONSERVAÇÃO

Tem como objetivo identificar e convidar instituições para que apresentem propostas, de médio a longo prazos, que resultem em medidas efetivas de conservação ou sejam seus agentes indutores.





FUNDAÇÃO GRUPO BOTICÁRIO  
DE PROTEÇÃO À NATUREZA

## PARCERIA COM FUNDAÇÃO ARAUCÁRIA RESULTA EM NOVO EDITAL CONJUNTO

*Objetivo é financiar projetos de instituições paranaenses.*

A Fundação Grupo Boticário e a Fundação Araucária, instituição de fomento ao desenvolvimento científico e tecnológico no estado do Paraná, lançaram em 2012 seu primeiro edital conjunto, visando financiar projetos de instituições paranaenses, principalmente na região da Floresta Ombrófila Mista (Floresta com Araucárias) e fitofisionomias associadas, além do litoral do estado.

Para a diretora executiva da Fundação Grupo Boticário, Malu Nunes, o objetivo é gerar resultados práticos para a conservação dessas regiões, além de informações que subsidiem medidas conservacionistas efetivas. “O ecossistema das Florestas com Araucárias é um dos mais ameaçados de extinção, com menos de 1% da mata nativa em bom estado de conservação no Paraná, por isso, a grande preocupação em promover ações que contribuam para esse tipo de floresta”, destacou.

A parceria tem duração prevista de cinco anos, com lançamento de um edital por ano, simultâneo ao Edital de Apoio a Projetos do segundo semestre da Fundação Grupo Boticário. O valor anual disponível é de R\$ 600.000,00, sendo cada uma das fundações responsável por 50% do repasse de verbas. O primeiro edital teve oito iniciativas aprovadas (veja no Anexo 1).



FORMALIZAÇÃO DA PARCERIA ENTRE  
A FUNDAÇÃO GRUPO BOTICÁRIO E  
A FUNDAÇÃO ARAUCÁRIA  
< ACERVO FUNDAÇÃO >



## NOVAS ESPÉCIES DESCOBERTAS COM APOIO DA FUNDAÇÃO

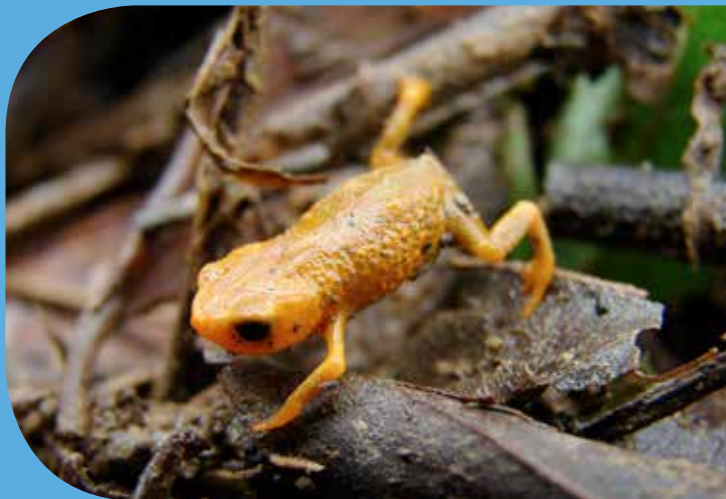

**BRACHYCEPHALUS TRIDACTYLUS** < ANDRÉ LIMA >

- **Nome da espécie:** *Brachycephalus tridactylus*, espécie de anfíbio anuro (rãs, pererecas e sapos).
- **Data da descoberta:** Avistado pela primeira vez em 2007, reconhecido em junho de 2012.
- **Local:** Reserva Natural Salto Morato (PR).
- **Pesquisador responsável pela descoberta:** Michel V. Garey - Programa de Pós-graduação em Ecologia e Conservação (PPGECO) da Universidade Federal do Paraná (UFPR).

“A descoberta ajuda a avançar no conhecimento dos anfíbios no Brasil, pois não conhecemos quase nada sobre os hábitos dessas espécies.”

Michel V. Garey



**CINCLODES ESPINHACENSIS** < GUILHERME FREITAS >

- **Nome da espécie:** *Cinclodes espinhacensis*, pássaro da mesma família do joão-de-barro.
- **Nome popular:** pedreiro-do-espinhaço.
- **Data da descoberta:** Avistado pela primeira vez em 2006, reconhecido em outubro de 2012.
- **Local:** Serra do Cipó (MG).
- **Pesquisadores responsáveis pela descoberta:** Anderson Chaves, Fabrício Santos, Guilherme Freitas, Lílian Costa e Marcos Rodrigues - Laboratório de Ornitologia da Universidade Federal de Minas Gerais (UFMG).

“A parceria da Fundação Grupo Boticário com o Laboratório de Ornitologia da UFMG é fundamental, pois os recursos são necessários para estudarmos essa ave, geralmente em locais de acesso difícil, principalmente quando empregamos alta tecnologia.”

Guilherme Freitas



FUNDAÇÃO GRUPO BOTICÁRIO  
DE PROTEÇÃO À NATUREZA

# RESERVAS NATURAIS

*As Reservas Particulares do Patrimônio Natural (RPPNs) são áreas privadas destinadas à proteção da natureza. Como mecanismos efetivos de participação da sociedade na conservação da biodiversidade, elas complementam os esforços públicos na criação e manutenção de unidades de conservação.*

PERERECA < HAROLDO PALO JR. >

ANOITECER NO CERRADO < HAROLDO PALO JR. >







FUNDAÇÃO GRUPO BOTICÁRIO  
DE PROTEÇÃO À NATUREZA

## RESERVA NATURAL SALTO MORATO

É a primeira RPPN da Fundação Grupo Boticário. Foi adquirida em 1994 e aberta ao público para visitação em 1996. Com 2.253 hectares, situa-se em

Guaraqueçaba, litoral norte do Paraná, dentro da maior área contínua remanescente de Floresta Atlântica. Em 1999, a região foi declarada

Sítio do Patrimônio Natural da Humanidade pela Unesco e, desde sua criação, vem sendo referência como unidade de conservação privada.

MATA ATLÂNTICA < ADRIAN MOSS >

JOÃO-DE-BARRO < HAROLDO PALO JR. >





## RESERVA NATURAL SALTO MORATO – PRINCIPAIS AÇÕES

### SEMEADURA DE DUAS TONELADAS E MEIA DE SEMENTES

- Com o objetivo de contribuir para recuperar a população de palmeira-juçara na Reserva, a iniciativa foi realizada em junho e teve dois momentos: pelo ar, com um helicóptero da Polícia Militar, disponibilizado para a ação por meio de uma parceria entre a Fundação Grupo Boticário e o Batalhão da Polícia Ambiental do Paraná; e por terra, com um grupo de voluntários que efetuou a semeadura.

### MELHORIAS NA INFRAESTRUTURA DE USO PÚBLICO

- Em 2012, a Reserva Natural Salto Morato passou por diversas melhorias em suas estruturas de visitação. O Centro de Visitantes foi todo climatizado e recebeu um banheiro para cadeirantes. A lanchonete da Reserva também passou por uma reforma estrutural e elétrica e foi aberta ao público, sob a administração de um parceiro local, também responsável pelo camping.

### REFORMA DA TRILHA DA FIGUEIRA

- Depois de permanecer três anos fechada devido às fortes chuvas na região, que causaram deslizamentos e destruíram parte do traçado, a trilha foi recuperada e reaberta ao público no segundo semestre de 2012 e agora é autoguiada, com placas de sinalização ao longo do percurso, novas passarelas e locais de descanso.

### OBSERVAÇÃO DE AVES

- A Fundação Grupo Boticário de Proteção à Natureza apresentou case sobre observação de aves no Avistar 2012 – 7º Encontro Nacional de Observação de Aves, que aconteceu de 17 a 20 de maio em São Paulo. A Reserva Natural Salto Morato conta com 324 espécies catalogadas, o que corresponde a quase 18% da avifauna brasileira e 43% da paranaense. “Ter tantas espécies concentradas em um único local mostra a importância de se ter áreas preservadas”, afirmou Maricy Rizzato, técnica da Reserva Natural Salto Morato que participou do evento.



MUTIRÃO DE SEMEADURA DA PALMEIRA-JUÇARA  
< ACERVO FUNDAÇÃO >



FUNDAÇÃO GRUPO BOTICÁRIO  
DE PROTEÇÃO À NATUREZA

FIGUEIRA  
< ADRIAN MOSS >



## RESERVA NATURAL SALTO MORATO – PRINCIPAIS AÇÕES

### REVISÃO E ATUALIZAÇÃO DO PLANO DE MANEJO

- Documento que dá as principais diretrizes para que a unidade de conservação cumpra seu objetivo de conservar a biodiversidade ali presente. Foi aprovado pelo ICMBio e disponibilizado ao público.

### REALIZAÇÃO DE TRÊS EDIÇÕES DO “DIA DE CAMPO COM PESQUISADOR”

- O objetivo das ações, que aconteceram em abril, junho e agosto, foi possibilitar que os visitantes se aproximassem dos pesquisadores e compreendessem a importância dos estudos para a conservação da biodiversidade.



DIA DE CAMPO  
< ACERVO FUNDAÇÃO >

### IMPLEMENTAÇÃO DO PLANO DE RESÍDUOS SÓLIDOS

- Finalização da construção do barracão de triagem e armazenamento de resíduos.

### RELACIONAMENTO COM O ENTORNO DA RESERVA

- Desenvolvimento da primeira etapa e renovação do contrato do projeto de Meliponicultura junto às comunidades do entorno em parceria com a Sociedade de Pesquisa em Vida Selvagem e Educação Ambiental (SPVS) e a Associação de Criadores de Abelhas Nativas da APA de Guaraqueçaba (ACRIAPA).
- Reunião com a prefeita eleita de Guaraqueçaba, Lilian Ramos, sobre a proposta de trabalho para a gestão municipal 2013-2016, a continuidade das parcerias existentes e a possibilidade de formalização de parcerias futuras entre a Reserva Natural Salto Morato e a Prefeitura.
- Reuniões com o chefe do poder executivo e o secretariado municipal de Guaraqueçaba.
- Termo de cooperação com a Prefeitura Municipal de Guaraqueçaba para promover a educação ambiental por meio da visita acompanhada dos alunos da rede municipal de ensino.
- Manutenção da parceria entre a Fundação Grupo Boticário, a Prefeitura de Guaraqueçaba e o Batalhão de Polícia Militar Ambiental, contemplando a segunda turma do programa de educação ambiental Guardiões da Natureza, composta por 40 crianças da sede do município.
- Participação no grupo técnico para a gestão das unidades de conservação do Mosaico Lagamar.
- Participação nas reuniões do Conselho da APA de Guaraqueçaba (CONAPA), do Observatório do Litoral e do GT de Conservação do CONAPA.



REFORMA DA TRILHA DA FIGUEIRA  
< ACERVO FUNDAÇÃO >





## NÚMERO DE VISITANTES

Em 2012 a Reserva Natural Salto Morato recebeu 8.462 visitantes e contou com o apoio de 32 voluntários.

### VISITANTES POR TRIMESTRE

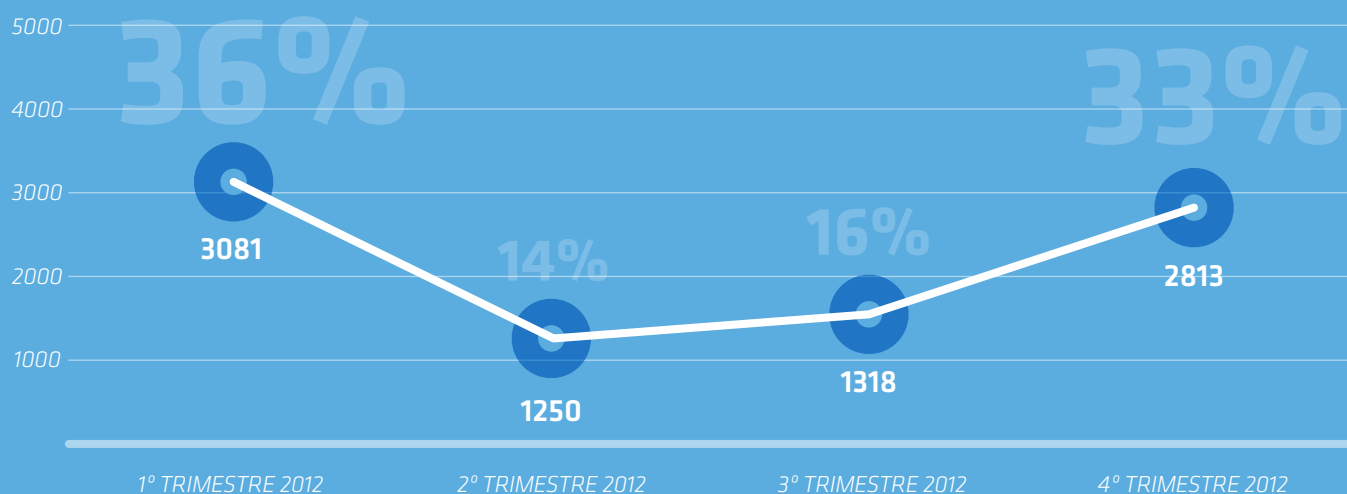

### VISITANTES POR MÊS

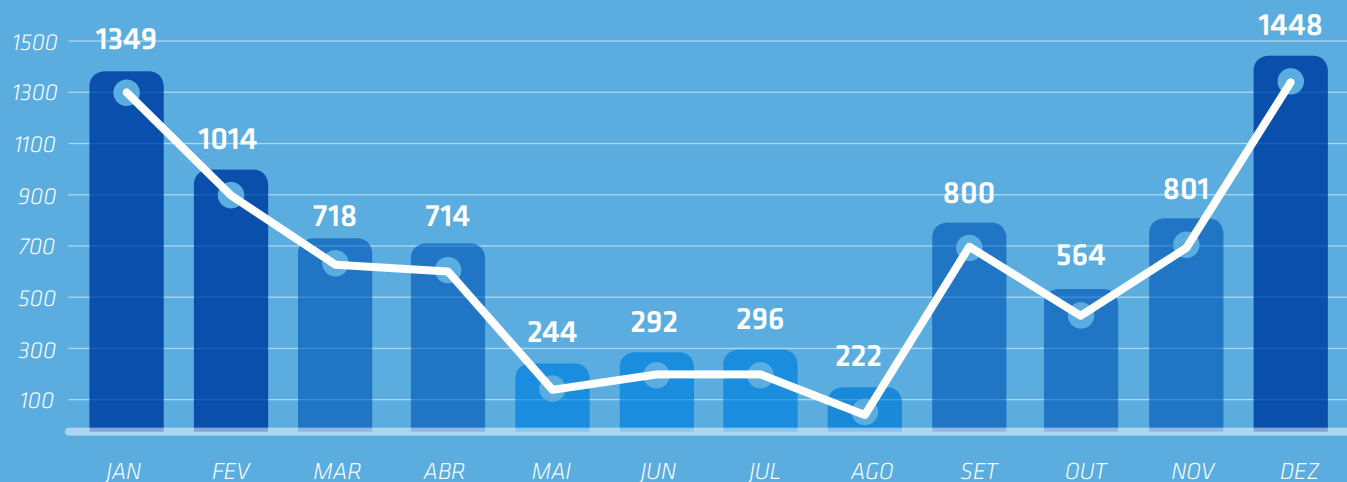



## RELAÇÃO DE PESQUISAS NA RESERVA NATURAL SALTO MORATO

-  **Projeto/pesquisa:** Uso do espaço por morcegos e seu potencial efeito em processos de sucessão e regeneração de áreas degradadas na Reserva Natural Salto Morato.
- Responsável: **Marcelo Rubio.**
  - Instituição: Universidade Federal do Paraná (UFPR).
-  **Projeto/pesquisa:** Avaliação da vulnerabilidade de extinção das espécies da Floresta Atlântica mediante o uso de redes de interação mutualística entre plantas zoocóricas e aves frugívoras.
- Responsável: **Isabela Gallarda.**
  - Instituição: Universidade Federal do Paraná (UFPR).
-  **Projeto/pesquisa:** Rede Latino-Americana de Monitoramento Atmosférico de POPs.
- Responsável: **Gilberto Fillman.**
  - Instituição: Universidade Federal do Rio Grande (FURG).
-  **Projeto/pesquisa:** Status de mamíferos de médio e grande porte ameaçados de extinção em áreas protegidas de floresta atlântica costeira do litoral norte do estado do Paraná: estratégias para elaboração e implementação de um programa de monitoramento.
- Responsável: **Roberto Fusco.**
  - Instituição: Instituto de Pesquisas Cananéia.
-  **Projeto/pesquisa:** Fenologia, Produtividade e Caracterização Físico-Química de Frutos de Capororoca e Embaúba em um trecho de Floresta Ombrófila Densa em Guaraguçaba-PR.
- Responsável: **Francisco Alberto Putini.**
  - Instituição: Universidade Estadual do Centro-Oeste (Unicentro).
-  **Projeto/pesquisa:** Avaliação Populacional da Jacutinga na Reserva Natural Salto Morato.
- Responsável: **Roberto Boçon.**
  - Instituição: Hamadryas Consultoria Ambiental Ltda.
-  **Projeto/pesquisa:** Levantamento da fauna de abelhas das orquídeas e abelhas nativas que nidificam em cavidades pré-existentes da Reserva Natural Salto Morato visando à conservação desses polinizadores em remanescentes florestais do Paraná.
- Responsável: **Silvia Helena Sofia.**
  - Instituição: Universidade Estadual de Londrina (UEL).
-  **Projeto/pesquisa:** O efeito do nível de agregação de indivíduos no sucesso reprodutivo e na polinização de *Vriesea carinata* na Floresta Atlântica.
- Responsável: **Marcelo Aparecido.**
  - Instituição: Universidade Estadual de Londrina (UEL).
-  **Projeto/pesquisa:** Aplicação do Método RAPPAM na avaliação da efetividade do manejo da Reserva Natural Salto Morato.
- Responsável: **Juliano José Dobis Carneiro.**
  - Instituição: Associação Mar Brasil.
-  **Projeto/pesquisa:** Implantação de uma trilha para uso público na Reserva Natural Salto Morato, Guaraguçaba-PR.
- Responsável: **Thabata de Quadros Luchtenberg Martins.**
  - Instituição: Pontifícia Universidade Católica do Paraná (PUCPR).
-  **Projeto/pesquisa:** Assembleia de morcegos (*Mammalia*, *Chiroptera*) da RPPN Reserva Natural Salto Morato, Paraná, Brasil: riqueza, diversidade, abundância, estrutura vertical e os fatores que influenciam a ocorrência das espécies nos diferentes estratos.
- Responsável: **Fernando Carvalho.**
  - Instituição: Universidade Federal do Paraná (UFPR).
-  **Projeto/pesquisa:** Caracterização Morfológica e Nutricional de Frutos Ornitócoricos em Três Estádios Sucessionais.
- Responsável: **Marcia Luzia Malanotte.**
  - Instituição: Universidade Federal do Paraná (UFPR).
-  **Projeto/pesquisa:** A Anurofauna Endêmica e Ameaçada na Reserva Natural Salto Morato: Uma Ferramenta para a Conservação das Espécies.
- Responsável: **Manuela dos Santos Pereira.**
  - Instituição: Universidade Estadual do Rio de Janeiro (UERJ).
-  **Projeto/pesquisa:** Genética, Fenologia e Biologia Reprodutiva de *Euterpe edulis* Mart. (Arecaceae) - Conservação de uma Espécie-Chave na Reserva Natural Salto Morato (Guaraguçaba/PR).
- Responsável: **Valéria Cunha Muschner.**
  - Instituição: Universidade Federal do Paraná (UFPR).
-  **Projeto/pesquisa:** As Trilhas Ecológicas como possibilidade de uso conservacionista dos fragmentos florestais.
- Responsável: **Daniele Inês de Moraes.**
  - Instituição: Universidade Estadual do Oeste do Paraná (Unioeste).
-  **Projeto/pesquisa:** Efeitos de Deslizamentos Recorrentes sobre a Diversidade das Comunidades Vegetais da Mata Atlântica.
- Responsável: **Marcia Cristina Mendes Marques.**
  - Instituição: Universidade Federal do Paraná (UFPR).





FUNDAÇÃO GRUPO BOTICÁRIO  
DE PROTEÇÃO À NATUREZA

## RESERVA NATURAL SERRA DO TOMBADOR

A Reserva Natural Serra do Tombador foi adquirida em 2007 e reconhecida como RPPN federal em 2009. Está situada em Cavalcante, no nordeste de Goiás, dentro de uma das áreas consideradas como de alta

prioridade de conservação pelo Ministério do Meio Ambiente (MMA). Com 8.730 hectares, está em fase de estruturação e não está aberta à visitação pública. Sua proximidade com o Parque Nacional da Chapada

dos Veadeiros ressalta sua importância no contexto da conservação do Cerrado, o segundo maior bioma brasileiro e também o segundo mais ameaçado, atrás apenas da Mata Atlântica.

ARAÇARI-CASTANHO < HAROLDO PALO JR. >

BURITI < JOSÉ PAIVA >





# RESERVA NATURAL SERRA DO TOMBADOR – PRINCIPAIS AÇÕES

## MANEJO DE CONTROLE DE ESPÉCIES INVASORAS

- Foram iniciados os trabalhos de controle e erradicação das invasões biológicas causadas por espécies exóticas. Plantas nocivas ao ecossistema natural estão sendo combatidas e monitoradas, visando a restauração de alguns trechos alterados pela ação humana nas últimas décadas.

## REFORMAS NA INFRAESTRUTURA

- Melhorias foram realizadas na sede, alojamento, casas funcionais, oficina e depósito da brigada de incêndio.

## CONSELHO DO PARQUE NACIONAL DA CHAPADA DOS VEADEIROS

- A Fundação Grupo Boticário assumiu oficialmente como titular a cadeira de representante de organização não governamental do município de Cavalcante (GO) no Conselho Consultivo do Parque Nacional da Chapada dos Veadeiros.

## FORMAÇÃO E TREINAMENTO DA BRIGADA VOLUNTÁRIA COMUNITÁRIA DO TOMBADOR

- Com o objetivo de prevenir grandes queimadas e minimizar o problema do fogo na região da Reserva Natural Serra do Tombador e seu entorno, a Fundação Grupo Boticário promoveu a formação de uma brigada de incêndio comunitária e voluntária, reunindo a equipe e vizinhos da Reserva. O treinamento que oficializou a criação da brigada, realizado em parceria com a Coordenação Geral de Proteção Ambiental do Instituto Chico Mendes de Conservação da Biodiversidade (CGPro/ICMBio), aconteceu em 21 e 22 de maio. Dele participaram 22 pessoas, entre elas o fazendeiro e vizinho da Reserva João Paulo Nunes de Oliveira, que aprendeu várias técnicas de como apagar o fogo e também a de colocá-lo de maneira correta e na época certa: "Antes a gente colocava fogo sem dar importância e sem perceber o mal que estávamos causando. Temos que preservar a natureza, é muito importante".



TREINAMENTO DA BRIGADA DE INCÊNDIO  
< ACERVO FUNDAÇÃO >





FUNDAÇÃO GRUPO BOTICÁRIO  
DE PROTEÇÃO À NATUREZA

AMBIENTE NATURAL  
< MARCELO OLIVEIRA >



## RESERVA NATURAL SERRA DO TOMBADOR – PRINCIPAIS AÇÕES

### IMPLEMENTAÇÃO DO PLANO EMERGENCIAL DE CONTROLE DE ESPÉCIES INVASORAS

- O plano foi realizado em áreas definidas como prioritárias para o combate de espécies exóticas, com maior poder de contaminação, e continua em outras áreas da Reserva em 2013.

### IMPLEMENTAÇÃO DO PLANO DE GERENCIAMENTO DE RESÍDUOS SÓLIDOS

- Realização de plano para armazenamento, tratamento e destinação de resíduos sólidos da Reserva, com implementação de estações de trabalho. O plano entrou em vigor no segundo semestre.

### RELACIONAMENTO COM O ENTORNO DA RESERVA

- Reunião da proposta de reconhecimento do Mosaico de Áreas Protegidas da Chapada dos Veadeiros.
- Reuniões do Conselho Consultivo do Parque Nacional da Chapada dos Veadeiros (CONPARQUE).
- Reunião da Associação de Proprietários de RPPNs de Goiás e Distrito Federal.

### VOLUNTARIADO







- Dalton Gabriel, de Fazenda Rio Grande (PR), e Celso Henrique Leite Silva Junior, de São Luís (MA) foram os primeiros voluntários da Reserva e atuaram no local durante os meses de setembro e dezembro, respectivamente.



PEPALANTO  
< HAROLDO PALO JR. >



## RELAÇÃO DE PESQUISAS NA RESERVA NATURAL SERRA DO TOMBADOR

-  **Projeto/pesquisa:** Dinâmica metapopulacional de felinos simpátricos em uma paisagem do Cerrado: genética molecular como uma ferramenta para a conservação e manejo.
  - Responsável: **Marina Gregorini.**
  - Instituição: Universidade Federal de Goiás (UFG).
-  **Projeto/pesquisa:** O Fogo como Instrumento de Manejo de Gramíneas Invasoras em UC do Cerrado.
  - Responsável: **Vânia Pivello**
  - Instituição: Universidade de Brasília (UnB).
-  **Projeto/pesquisa:** Fogo como Instrumento de Manejo em UC do Cerrado.
  - Responsável: **Alessandra Fidelis**
  - Instituição: Universidade Estadual Paulista (Unesp).
-  **Projeto/pesquisa:** Análise Multitemporal de imagens TM Landsat 5 para identificar queimadas e caracterizar o regime de queima de áreas nativas de Cerrado na RPPN Reserva Natural Serra do Tombador.
  - Responsável: **Gabriel Daldegan**
  - Instituição: Universidade de Brasília (UnB).
-  **Projeto/pesquisa:** Análise de Fragmentos da paisagem como subsídio para uma proposta de Corredor Ecológico entre a RPPN Reserva Natural Serra do Tombador e o Parque Nacional Chapada dos Veadeiros.
  - Responsável: **Fernanda de Figueiredo**
  - Instituição: Universidade de Brasília (UnB).
-  **Projeto/pesquisa:** As RPPNs da Chapada dos Veadeiros: disposições, motivações e práticas sociais.
  - Responsável: **Priscylla Cristina Alves de Lima**
  - Instituição: Universidade de Brasília (UnB).

PARCEIROS  
RESERVA NATURAL  
SALTO MORATO



PARCEIROS  
RESERVA NATURAL  
SERRA DO TOMBADOR





FUNDAÇÃO GRUPO BOTICÁRIO  
DE PROTEÇÃO À NATUREZA

## LOCALIZAÇÃO DAS RESERVAS PARTICULARES DO PATRIMÔNIO NATURAL



**RESERVA NATURAL  
SERRA DO TOMBADOR (GO)**

8.730 hectares (equivalentem à área de 8.730 campos de futebol).

**RESERVA NATURAL  
SALTO MORATO (PR)**

2.253 hectares (equivalentem à área de 2.253 campos de futebol).





FUNDAÇÃO GRUPO BOTICÁRIO  
DE PROTEÇÃO À NATUREZA

# ESTRATÉGIAS DE CONSERVAÇÃO

*A Fundação Grupo Boticário de Proteção à Natureza investe no desenvolvimento de estratégias inovadoras para potencializar as ações de conservação. As frentes trabalhadas atualmente são o pagamento por serviços ambientais (Projeto Oásis) e o fortalecimento da importância das áreas protegidas na adaptação e mitigação às mudanças climáticas. Além disso, a Fundação realiza estudos para que, futuramente, sejam propostas estratégias de conservação que minimizem a degradação gerada por cadeias produtivas de grande impacto ambiental.*

PROJETO OÁSIS BRUMADINHO < ACERVO FUNDAÇÃO >

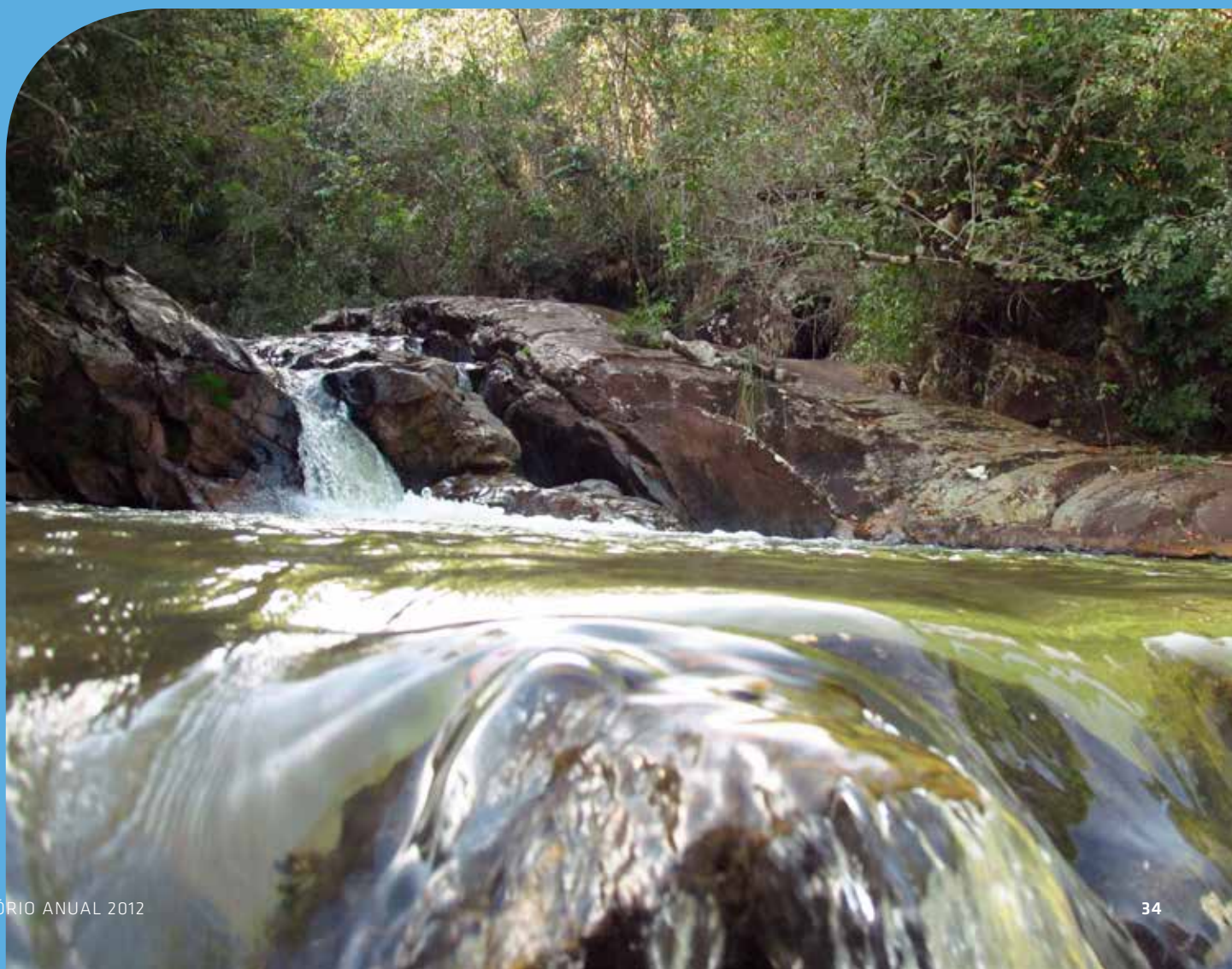





FUNDAÇÃO GRUPO BOTICÁRIO  
DE PROTEÇÃO À NATUREZA

## PROJETO OÁSIS

*Lançado em 2006, o Projeto Oásis contribui para a conservação de 2.088 hectares de áreas naturais.*

O Projeto Oásis é um mecanismo de pagamento por serviços ambientais (PSA) que premia financeiramente proprietários que conservam suas áreas naturais e de mananciais e que adotam boas práticas de conservação e uso do solo.

A metodologia, pioneira no Brasil, começou a ser desenvolvida pela Fundação Grupo Boticário em 2003, com o lançamento do Projeto em 2006 no estado de São Paulo. Atualmente, o Projeto Oásis está implantado em São Paulo (SP), Apucarana (PR) e São

Bento do Sul (SC), totalizando 216 proprietários contratados e 2.088 hectares de áreas naturais protegidas. No mapa a seguir é possível verificar outras regiões onde o projeto está em fase de desenvolvimento.

PROJETO OÁSIS APUCARANA < ACERVO FUNDAÇÃO >

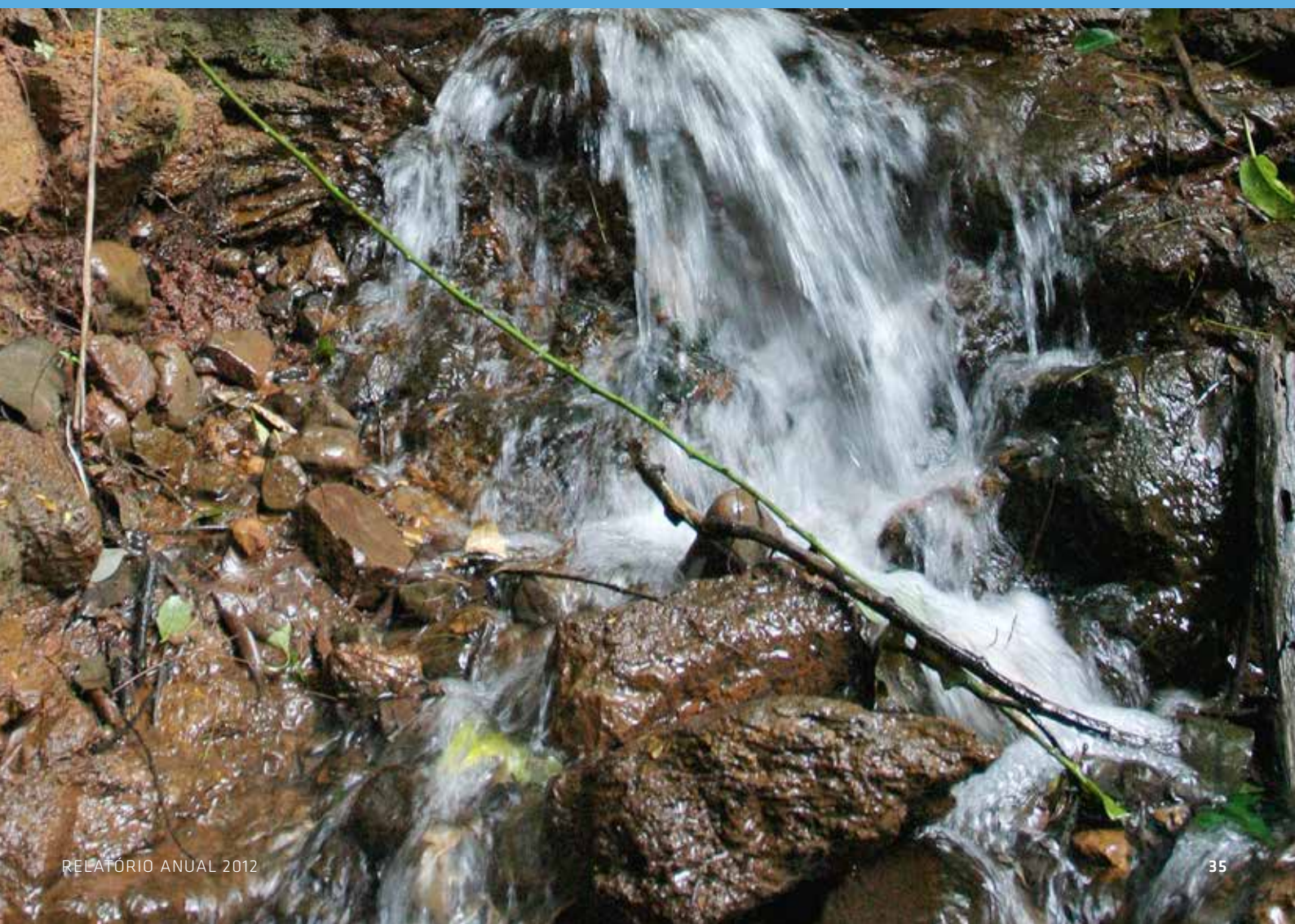



FUNDAÇÃO GRUPO BOTICÁRIO  
DE PROTEÇÃO À NATUREZA

## PAGAMENTO POR SERVIÇOS AMBIENTAIS (PSA) – PROJETO OÁSIS

“ A expertise de instituições como a Fundação Grupo Boticário, que tem casos de sucesso na implantação do PSA em diversas regiões do país, é fundamental para nos ajudar a estruturar e gerir o programa em São José dos Campos, beneficiando o proprietário rural que preserva os serviços ambientais e, como consequência, toda a sociedade. ”

André Miragaia, Secretário Municipal de Meio Ambiente de São José dos Campos (SP).

### MACIÇO DO BATURITÉ (CE)

Status: Articulação

### PALMAS (TO)

Status: Desenvolvimento

PROJETO OÁSIS BRUMADINHO  
< ACERVO FUNDAÇÃO >

### BRUMADINHO (MG)

Status: Implementação

### RM SÃO PAULO (SP)

Status: Implementação

### SÃO JOSÉ DOS CAMPOS (SP)

Status: Desenvolvimento

PROJETO OÁSIS SÃO PAULO  
< ACERVO FUNDAÇÃO >

### APUCARANA (PR)

Status: Implementação

### SÃO BENTO DO SUL - SC

Status: Implementação

### SANTA CATARINA

Status: Articulação

PROJETO OÁSIS APUCARANA  
< ACERVO FUNDAÇÃO >





FUNDAÇÃO GRUPO BOTICÁRIO  
DE PROTEÇÃO À NATUREZA

## EXPANSÃO NACIONAL EM 2012

*Nova metodologia, configurável a qualquer município do país, foi lançada na Rio+20.*

Durante a Rio+20, no mês de junho, a Fundação Grupo Boticário lançou a expansão nacional do Projeto Oásis, tendo como base um modelo cujo diferencial é a possibilidade de ser configurável a qualquer município do Brasil.

A nova metodologia contempla uma fórmula de cálculo padrão para a valoração ambiental das propriedades. “A valoração é o processo em que se estabelece o preço dos serviços ambientais prestados. A metodologia do Projeto

Oásis não tem como objetivo, puramente, a valoração do serviço ambiental, mas também incentivar os proprietários rurais a modificarem a maneira de uso da terra quando estas não estiverem em consonância com as práticas conservacionistas”, destacou o coordenador de Estratégias de Conservação da Fundação Grupo Boticário, André Ferretti, na ocasião do lançamento.

No ano de 2012, foram assinados dois novos termos de cooperação técnica: com a Secretaria de

Meio Ambiente de São José dos Campos (SP) e com a Secretaria de Estado do Desenvolvimento Econômico Sustentável do Estado de Santa Catarina. Se somados aos termos assinados com a Fundação Mata Atlântica Cearense (CE), a Saneatins (TO) e o Ministério Público do Estado de Minas Gerais em conjunto com a Associação Mineira de Defesa do Ambiente (MG), em 2011, o Projeto Oásis conta atualmente com cinco termos de cooperação técnica dentro da nova metodologia.



RIO+20 < ACERVO FUNDAÇÃO >



## PARTICIPAÇÃO DA FUNDAÇÃO EM EVENTOS DE PAGAMENTO POR SERVIÇOS AMBIENTAIS (PSA)

*A Fundação Grupo Boticário apresentou o Projeto Oásis em 13 eventos com foco em PSA no ano de 2012:*

EVENTO	CIDADE	MÊS
Seminário Tendências das Políticas Públicas de PSA e REDD+ no Brasil	São Paulo/SP	Maio/2012
Seminário Internacional de Direito Ambiental – TABET Advogados	Rio de Janeiro/RJ	
Viva a Mata – Debate sobre PSA promovido pela SOS Mata Atlântica	São Paulo/SP	
Rio+20 - Realização de dois <i>side events</i> para divulgação da expansão nacional do Projeto Oásis	Rio de Janeiro/RJ	Junho/2012
Fórum das Águas PSA	Macaé/RJ	Agosto/2012
Seminário de Pagamento por Serviços Ambientais: uma nova ferramenta para promover a conservação da natureza	Bonito/MS	
Seminário Regional Produtores de Água	Apucarana/PR	Setembro/2012
Oficina de Subsídio ao Projeto de Lei nº 792 – PL PSA	Brasília/DF	
VII Congresso Brasileiro de Unidades de Conservação e III Simpósio Internacional de Conservação da Natureza	Natal/RN	
Seminário na Câmara dos Deputados sobre Pagamento por Serviços Ambientais	Brasília/DF	Outubro/2012
II Seminário de Conservação de Terras Privadas Serra do Brigadeiro	Araponga/MG	
SusCon – International Conference on Sustainable Business and Consumption	Bonn/Alemanha	Novembro/2012
Congresso Internacional de PSA	São Paulo/SP	

47 instituições manifestaram interesse na implementação do Projeto Oásis após o lançamento da nova metodologia.

Desde o lançamento da expansão nacional e nova metodologia do Projeto Oásis até o final de 2012,

47 instituições entraram em contato com a Fundação Grupo Boticário para implementar o Projeto em municípios de todas

as regiões do país. No gráfico é possível identificar as regiões do país onde esses municípios estão localizados.

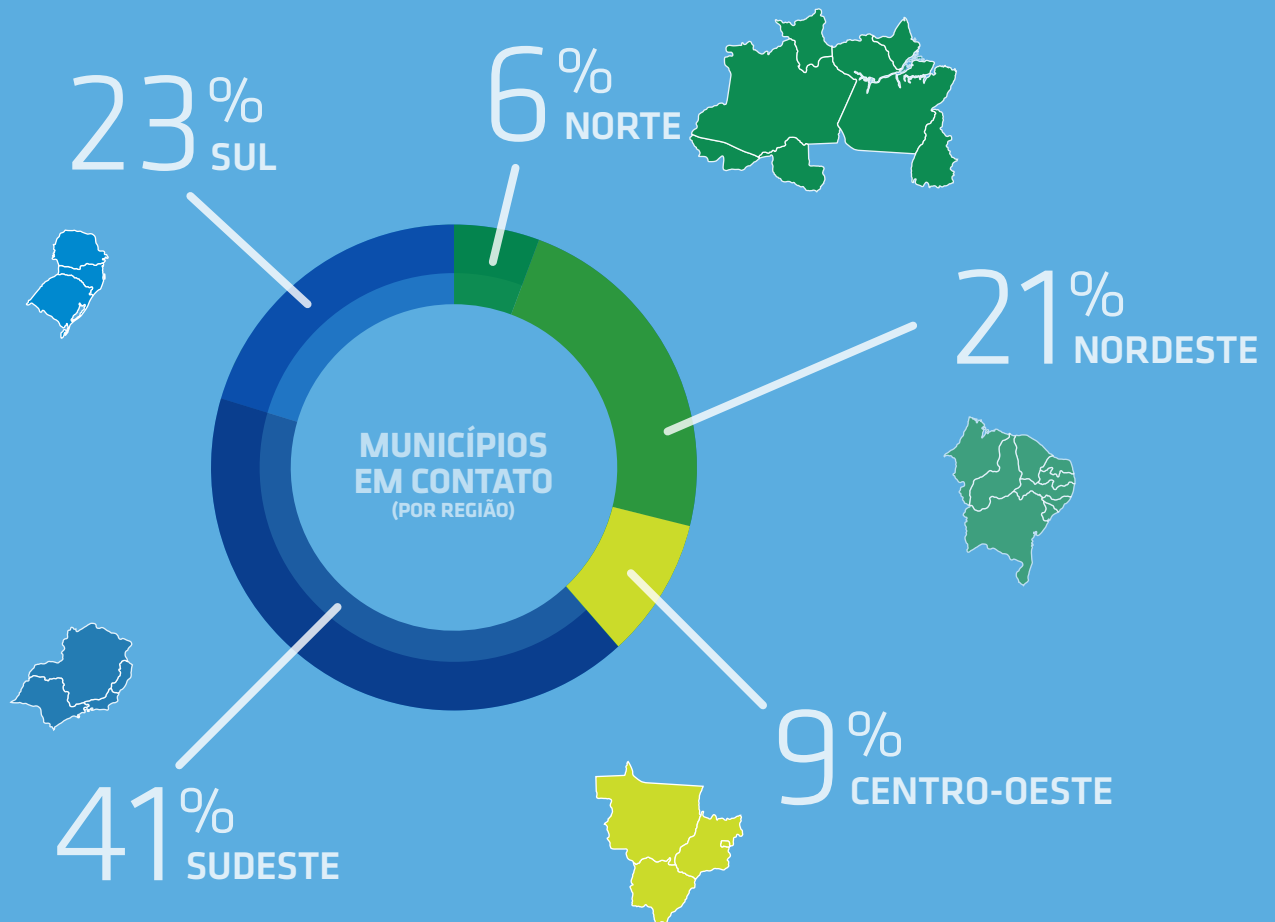

PARCEIROS  
SÃO PAULO



PARCEIROS  
SÃO BENTO DO SUL



PARCEIROS  
APUCARANA



PARCEIROS  
PROJETO OÁSIS  
BRASIL



PARCEIROS  
PROJETO OÁSIS  
BRUMADINHO





FUNDAÇÃO GRUPO BOTICÁRIO  
DE PROTEÇÃO À NATUREZA



COP 18 < ACERVO FUNDAÇÃO >

## MUDANÇAS CLIMÁTICAS

Todas as ações de conservação de áreas naturais desenvolvidas pela Fundação Grupo Boticário contribuem para a mitigação e adaptação às mudanças climáticas, pois auxiliam na redução do desmatamento – um dos principais caminhos para a diminuição das emissões de gases de efeito estufa – e possibilitam amenizar alguns dos possíveis danos à sociedade decorrentes das alterações climáticas.

No entanto, a Fundação também promove ações específicas que atuam diretamente na redução dos impactos das mudanças climáticas sobre a biodiversidade. Como coordenadora do Observatório do Clima (OC), rede brasileira de articulação sobre mudanças climáticas globais, a Fundação Grupo Boticário participou de diversos eventos ao longo do ano. Na linha do tempo que vem a seguir, você pode conferir algumas das principais ações de 2012.



COP 18 < ACERVO FUNDAÇÃO >





A Fundação Grupo Boticário representou o Observatório do Clima em reunião ordinária do Fórum Brasileiro de Mudanças Climáticas com a Presidenta da República Dilma Rousseff.

Reunião Anual do Observatório do Clima (OC) na Reserva Natural Salto Morato, com a presença de representantes de 19 instituições-membro.

A Fundação Grupo Boticário foi reeleita para a coordenação do OC.

Participação do Observatório do Clima em reunião com o deputado Márcio Macêdo (PT-SE), Presidente da Comissão Mista do Congresso Sobre Mudanças Climáticas, sobre os Planos Setoriais de Mitigação e Adaptação às Mudanças Climáticas, regulamentação da Política Nacional de Mudanças Climáticas, Código Florestal e projeto de Lei Federal de REDD+.

Primeiro Workshop Bio&Clima-Lagamar, na Reserva Natural Salto Morato, envolvendo responsáveis técnicos dos projetos aprovados, gestores de Unidades de Conservação do Lagamar e *stakeholders*.

28 E 29 DE  
FEVEREIRO

Workshop da Frente Parlamentar Ambientalista sobre o Código Florestal e a Ciência, como representante do Observatório do Clima.

04 DE MARÇO

31 DE MARÇO  
E 31 DE AGOSTO

Lançado em 2011, o Edital Bio&Clima-Lagamar aprovou quatro novos projetos em 2012 (veja a relação de projetos aprovados no anexo 1), totalizando um investimento de R\$ 477.778,67.

10 A 13 DE ABRIL

17 DE MAIO

O Observatório do Clima e o Centro de Estudos em Sustentabilidade da FGV-EAESP (GVces) realizaram em São Paulo, com o apoio do IMAZON, CI, TNC e USAID, o Seminário Tendências das Políticas Públicas de PSA e REDD+ no Brasil.

05 DE JUNHO

SEGUNDO  
SEMESTRE

7 A 9 DE  
NOVEMBRO

26 DE NOVEMBRO  
A 8 DE DEZEMBRO

Participação na COP 18 - 18ª Conferência das Partes da Convenção - Quadro das Nações Unidas sobre Mudança do Clima, realizada na cidade de Doha, Catar.

A Fundação Grupo Boticário participou de dois Grupos Técnicos (GTs) relativos ao Fundo Clima:

1. Grupo Técnico de recursos reembolsáveis, instituído pela Portaria nº 251 de 25 de julho de 2012, no qual a Fundação foi representada no subgrupo *manejo florestal sustentável aliado a cadeias produtivas florestais e restauração*.
2. Grupo Técnico de recursos não reembolsáveis, instituído pela Portaria nº 370 de 24 de outubro de 2012.



FUNDAÇÃO GRUPO BOTICÁRIO  
DE PROTEÇÃO À NATUREZA

## PESQUISAS A RESPEITO DOS IMPACTOS DAS MUDANÇAS CLIMÁTICAS SOBRE A BIODIVERSIDADE SÃO ESCASSAS

*Fundação realiza estudo inédito que avalia a produção científica relativa à temática nos últimos 20 anos.*

Em novembro de 2012, a Fundação Grupo Boticário divulgou em seu website um levantamento de pesquisas realizadas e publicadas a respeito dos impactos das mudanças climáticas sobre a biodiversidade no mundo e no Brasil nos últimos 20 anos.

“A análise cientométrica teve por objetivo gerar indicadores para avaliação quantitativa

do progresso científico de pesquisadores, periódicos e instituições sobre o tema em questão”, explicou a diretora executiva da Fundação Grupo Boticário, Malu Nunes.

Em linhas gerais, o estudo cientométrico indicou que ainda são escassas as pesquisas sobre mudanças climáticas no mundo e, especialmente, no Brasil. Isso reforça ainda mais a importância

do Edital Bio&Clima-Lagamar, que apoia projetos nessa área. O levantamento encontrou 948 artigos científicos publicados no mundo. Do total, apenas 59 (6%) tratam especificamente dos impactos das mudanças climáticas sobre a biodiversidade do Brasil. Os resumos de todos eles estão disponíveis para consulta no site da Fundação Grupo Boticário.



LAGAMAR  
< GUSTAVO GATTI >

< SHUTTERSTOCK >



## NÚMERO DE PUBLICAÇÕES CIENTÍFICAS

A análise identificou 948 artigos no mundo, sendo 59 (6%) relativos ao Brasil.

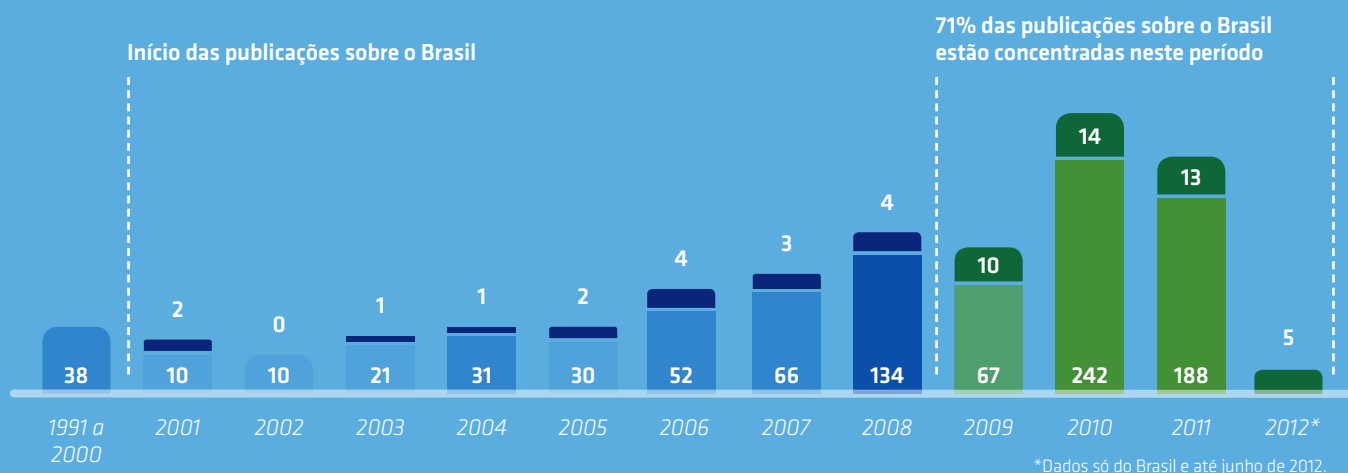

## CATEGORIAS

Foram publicados 59 artigos que estão divididos da seguinte forma:

AMBIENTE	6% sem ambiente especificado	2% água doce	5% marinho	87% terrestre
GRUPOS	43% ecossistemas	7% invertebrado	20% vertebrado	30% plantas
TEMÁTICA	51% mudanças climáticas no passado, políticas e dados climáticos	18% impactos de mudanças climáticas no presente	31% previsão de mudanças climáticas para o futuro	

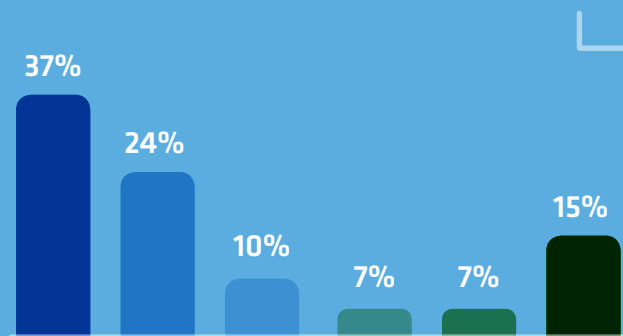

### OS ARTIGOS DAS DUAS TEMÁTICAS SINALIZADAS ESTÃO DIVIDIDOS EM:

- Distribuição geográfica de espécies
- Diversidade biológica
- Serviços ecossistêmicos
- Distribuição geográfica de cobertura vegetal/biomas
- Identificação de indicadores
- Outros



FUNDAÇÃO GRUPO BOTICÁRIO  
DE PROTEÇÃO À NATUREZA

## CADEIAS PRODUTIVAS

Objetivo: Diagnosticar impactos na biodiversidade decorrentes de cadeias produtivas e propor alternativas para reduzi-los.

### CADEIA PRODUTIVA DA PESCA

Em 2012, foi concluído o diagnóstico relativo à cadeia produtiva da pesca, assim como 16 recomendações de ação relativas à pesca de arrasto.

Como resultado, foram selecionados dois temas

levantados pelo diagnóstico da pesca de arrasto, foco principal do estudo, e criado um grupo de discussão online, formado por especialistas em biodiversidade marinha, para discuti-los. As discussões embasaram o texto de duas moções aprovadas

durante o VII CBUC (veja relação de moções aprovadas no Anexo 02), encaminhadas aos órgãos competentes pela organização do evento.



< SHUTTERSTOCK >





PINHÃO < HAROLDO PALO JR. >



ARAUCÁRIA < HAROLDO PALO JR. >

## CADEIA PRODUTIVA DA ERVA-MATE E DO PINHÃO

---

O diagnóstico da Cadeia Produtiva da Erva-Mate e do Pinhão, com a estruturação de um plano de ação, foi finalizado em agosto.

A Fundação Grupo Boticário e a Fundação CERTI firmarão um termo de cooperação técnica que possibilitará o direcionamento estratégico conjunto do projeto.



FUNDAÇÃO GRUPO BOTICÁRIO  
DE PROTEÇÃO À NATUREZA

# ESTAÇÕES NATUREZA

Criadas por iniciativa da Fundação Grupo Boticário de Proteção à Natureza, em parceria com o Grupo Boticário, as Estações Natureza são exposições interativas sobre a natureza brasileira.

Com o objetivo de sensibilizar a população urbana sobre a conservação da natureza, as exposições possibilitam o contato das pessoas que vivem nas cidades com o tema. Há um trabalho específico para atendimento a escolas, incluindo

fornecimento de material sobre a temática ambiental. Atualmente, estão em operação duas unidades, uma em Corumbá (MS) e outra em São Paulo (SP).

ESTAÇÃO NATUREZA < ACERVO FUNDAÇÃO >

ESTAÇÃO NATUREZA PANTANAL < ACERVO FUNDAÇÃO >





FUNDAÇÃO GRUPO BOTICÁRIO  
DE PROTEÇÃO À NATUREZA

## ESTAÇÃO NATUREZA PANTANAL CORUMBÁ (MS)

Criada em 2006, está instalada em um espaço que integra a revitalização de um edifício histórico em Corumbá. Expõe

as belezas naturais da região de forma lúdica e interativa, proporcionando ao visitante a sensação de realizar uma viagem

pelo Pantanal e sensibilizando moradores e turistas sobre a importância dos ecossistemas pantaneiros.

## ESTAÇÃO NATUREZA PANTANAL EM NÚMEROS

249 VISITAS MONITORADAS DE 57 INSTITUIÇÕES DE ENSINO

7.051 VISITANTES DE PÚBLICO ESCOLAR

composto em sua maioria por estudantes e professores acompanhantes



5.130 VISITANTES DO PÚBLICO NÃO ESCOLAR, SENDO 2.588 VISITANTES ESPONTÂNEOS em sua maioria, turistas e residentes

2.542 VISITANTES DE GRUPOS ORGANIZADOS NÃO ESCOLARES

principalmente instituições de assistência social que trabalham com crianças e adolescentes

ESTAÇÃO NATUREZA PANTANAL  
< ACERVO FUNDAÇÃO >



## INSTITUIÇÕES DE ENSINO ATENDIDAS EM 2012

36	Instituições de ensino municipais
12	Instituições de ensino estaduais
9	Instituições de ensino particulares
57	Total de instituições (correspondem a 87% das escolas pertencentes aos municípios de Corumbá e Ladário).

## EVENTOS

*Em 2012, a Estação Natureza Pantanal realizou três eventos em datas especiais:*

24/03

Sábado da Água, em 24 de março (em comemoração ao Dia Mundial da Água).

02/06

Sábado do Meio Ambiente, em 02 de junho (em comemoração ao Dia Mundial do Meio Ambiente).

06/10

Sábado da Criança, em 06 de outubro (em comemoração ao Dia das Crianças).

“  
*Eu adorei o teatro, foi bem legal e interessante. Todos são bem hospitaleiros, eu ameii!*”

Letícia F. Tavares, Estudante (Corumbá – MS)

“  
*Excelente peça de teatro, que conseguiu retratar de maneira lúdica o desequilíbrio ambiental que pode ocorrer caso a onça entre em extinção no Pantanal.*”

Fátima Seher, Bióloga e Educadora Ambiental - Secretaria Municipal de Meio Ambiente de Corumbá (Corumbá – MS)

Fizeram parte da programação dos eventos: peças de teatro de bonecos especialmente montadas para as datas comemorativas, passeios pela exposição interativa, brincadeiras, jogos e montagem de bichos de papel. Com entrada gratuita e abertos à comunidade, eles receberam, ao todo, 280 participantes.





FUNDAÇÃO GRUPO BOTICÁRIO  
DE PROTEÇÃO À NATUREZA

## DEPOIMENTOS SOBRE A ESTAÇÃO NATUREZA PANTANAL

“ *Muy bonito, muy interesante, la mejor cosa del mundo! Gracias!* ”

*Muito bonito e interessante, a melhor coisa do mundo! Obrigada!*

Laura Leticia López (Santa Cruz – Bolívia) 25/08/12

“ *Keep up the good work!* ”  
*Continue com o bom trabalho!*

Tom Skrtic (Lawrence – Kansas – EUA) 29/03/12

“ *Muito vi, admirei e aprendi em Corumbá. Sobretudo neste magnífico espaço cultural e preservacionista – um dos melhores do Brasil.* ”

Alberto Angelo de Souza (Salvador – BA) 18/09/12

“ *Este é um ambiente valioso para a educação em Corumbá! Parabéns!* ”

Simone Yara B. da Silva, Professora de Ensino Médio  
Prefeitura Municipal de Corumbá (Corumbá – MS) 24/03/12

ESTAÇÃO NATUREZA PANTANAL < ACERVO FUNDAÇÃO >



PARCEIROS  
ESTAÇÃO NATUREZA  
PANTANAL



RELATÓRIO ANUAL 2012

REALIZAÇÃO



FUNDAÇÃO GRUPO BOTICÁRIO  
DE PROTEÇÃO À NATUREZA

Ministério da  
Cultura



PATROCÍNIO



COLABORAÇÃO



49



FUNDAÇÃO GRUPO BOTICÁRIO  
DE PROTEÇÃO À NATUREZA

## ESTAÇÃO NATUREZA SÃO PAULO (SP)

Inaugurada em 2009, foi desenvolvida em parceria com o Grupo Boticário e a Estação Ciência da Universidade de São Paulo (USP). A exposição permanente está instalada na plataforma de entrada da Estação Ciência. Cinco vagões de trem estilizados trazem

informações sobre as paisagens brasileiras, apresentadas de forma lúdica e educativa com o objetivo de proporcionar ao visitante a vivência da realidade de cada lugar por meio dos sentidos, incluindo simulação de temperatura, aromas, projeções de imagens, modelos de animais

e plantas e painéis fotográficos. Em 2012, a Estação Natureza São Paulo recebeu 52.651 visitantes, entre grupos escolares e visitas espontâneas. Nos meses de outubro e novembro, o espaço foi restaurado e recebeu a instalação de câmeras de segurança.



ESTAÇÃO NATUREZA SÃO PAULO < ANTÔNIO CARLOS CARREIRO >

PARCEIROS  
ESTAÇÃO NATUREZA  
SÃO PAULO



REALIZAÇÃO



FUNDAÇÃO GRUPO BOTICÁRIO  
DE PROTEÇÃO À NATUREZA



PRCEU  
PROTEÇÃO À CULTURA



ESTAÇÃO CIÊNCIA

Ministério da  
Cultura



PATROCÍNIO  
MASTER



PATROCÍNIO  
OURO



COLABORAÇÃO

Steel FRAME



ESTAÇÃO NATUREZA SÃO PAULO < ANTÔNIO C. CARREIRO >

## LOCALIZAÇÃO DAS ESTAÇÕES NATUREZA

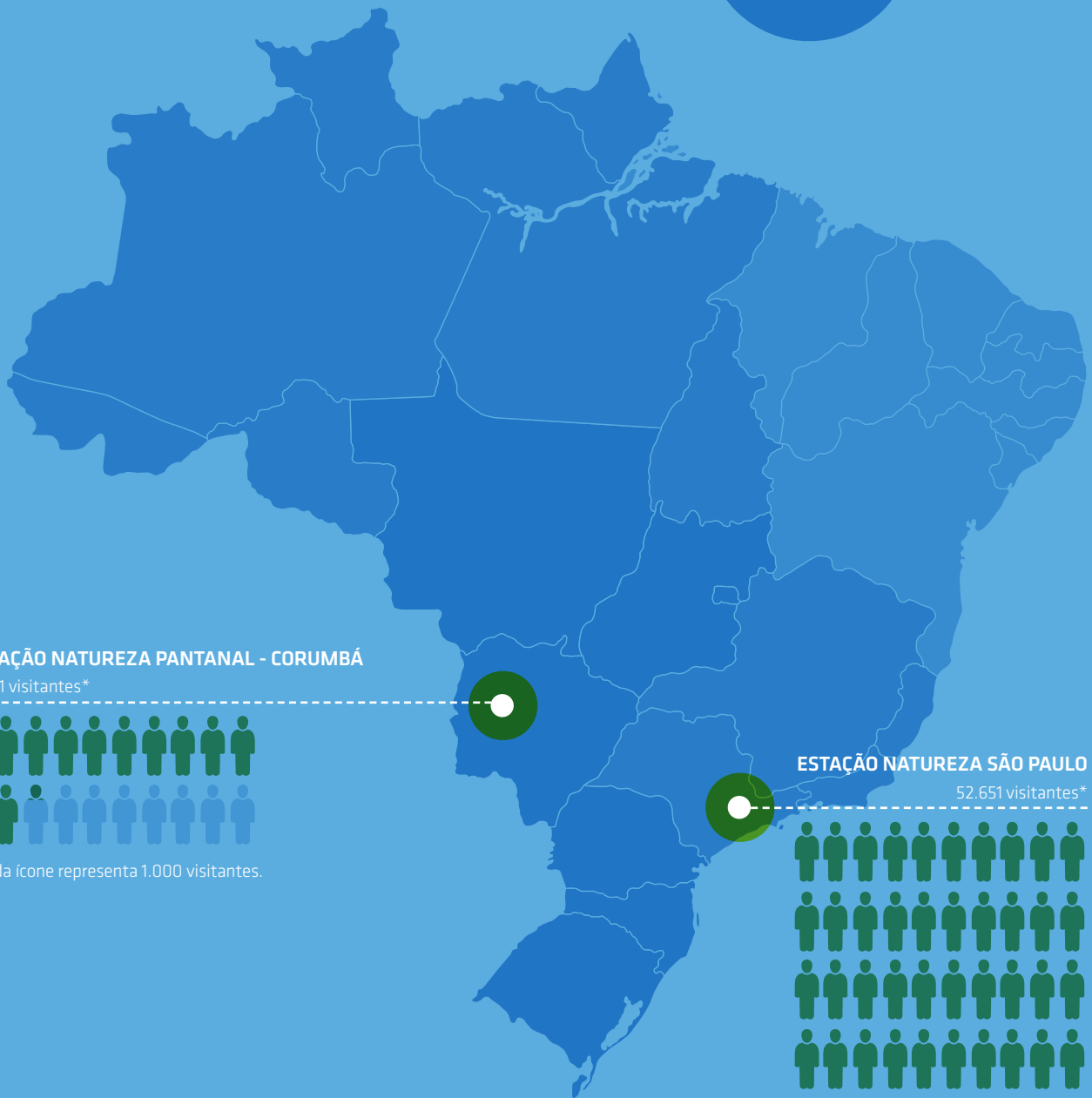

### ESTAÇÃO NATUREZA PANTANAL - CORUMBÁ

12.181 visitantes\*



\*Cada ícone representa 1.000 visitantes.

### ESTAÇÃO NATUREZA SÃO PAULO

52.651 visitantes\*

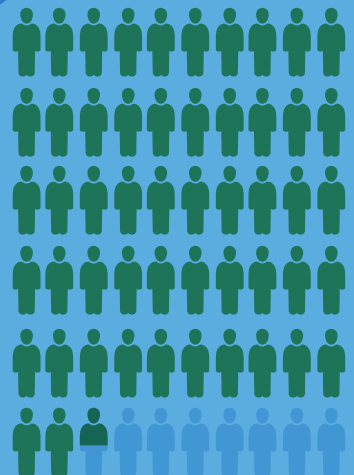



FUNDAÇÃO GRUPO BOTICÁRIO  
DE PROTEÇÃO À NATUREZA

# M O B I L I Z A Ç Ã O

## “ÁRVORES FALANTES” FORAM DESTAQUE EM AÇÃO DO DIA MUNDIAL DO MEIO AMBIENTE

*Cerca de 30 mil pessoas foram impactadas pela ação em parques de Curitiba.*

Com o objetivo de engajar mais pessoas e organizações na conservação da natureza brasileira, a Fundação Grupo Boticário de Proteção à Natureza promove ações de sensibilização e mobilização dos diversos públicos com os quais se relaciona.

Em comemoração ao Dia Mundial do Meio Ambiente, no mês de junho, a Fundação Grupo Boticário realizou a ação “Se a natureza pudesse, pediria atenção. Proteja!”, levando “árvores falantes” a quatro parques de Curitiba: Jardim Botânico, Passeio Público, Bosque João Paulo II e Parque São Lourenço.

Para “dar vida” às árvores e permitir que elas “falassem”, sensores de presença foram instalados junto a elas. Cada vez que alguém passava em frente, as árvores “pediam” proteção, atenção, cuidado e até um abraço. Nos locais da ação, as pessoas também puderam usar o QR code no celular para obterem mais informações sobre o Dia Mundial do Meio Ambiente.



PLACAS INSTALADAS NA FRENTE DAS “ÁRVORES FALANTES”. EM UMA DAS MENSAGENS AS ÁRVORES PEDIAM ABRAÇOS < ACERVO FUNDAÇÃO >





FUNDAÇÃO GRUPO BOTICÁRIO  
DE PROTEÇÃO À NATUREZA

De acordo com a diretora executiva da Fundação Grupo Boticário, Malu Nunes, o grande objetivo da ação foi chamar a atenção das pessoas para a natureza que está à nossa volta. “Muitas vezes estamos cercados pela natureza e não damos valor a ela. Agora, as árvores tiveram a chance de dizer o que pensam”, brincou Malu.

A iniciativa impactou cerca de 30 mil pessoas nos parques. 4.371 usuários visitaram a página mobile e foram registradas 117.457 visualizações e interações nas redes sociais, além de mídia espontânea.

Paralelamente à ação das “árvores falantes”, a Fundação Grupo Boticário distribuiu cinco mil unidades de papel-semente de angico-vermelho (*Anadenanthera colubrina*) para plantio. A distribuição foi realizada em cinco pontos da cidade, junto com o jornal Metro.



**4.371**

VISITAS À PÁGINA MÓBILE

**30.000**

PESSOAS VISITARAM OS PARQUES

## IMPACTO



**117.457**

VISUALIZAÇÕES E INTERAÇÕES NAS REDES SOCIAIS



PARCEIROS  
MOBILIZAÇÃO





FUNDAÇÃO GRUPO BOTICÁRIO  
DE PROTEÇÃO À NATUREZA

# GASTRONOMIA RESPONSÁVEL

## CONSERVAÇÃO SABOROSA

*23 novos restaurantes aderiram ao movimento  
Gastronomia Responsável em 2012.*

Idealizado pela Fundação Grupo Boticário de Proteção à Natureza, o movimento Gastronomia Responsável foi lançado há dois anos com os objetivos de:

- mobilizar chéfs de cozinha em favor de uma culinária responsável;
- mobilizar a sociedade pela causa da conservação por meio da gastronomia;
- desmistificar a culinária responsável, provando que ela pode – e deve – ser saborosa.

O movimento reúne chefs renomados de todo o Brasil, que oferecem em seus restaurantes um prato que leve em conta o cuidado com o meio ambiente em sua preparação, seguindo os **quatro princípios** de conservação que regem o movimento.

“Ao envolver chefs de cozinha, o movimento traduz uma atitude responsável do restaurante com relação à natureza. É, portanto, uma forma nova de inserir a temática ambiental

na gastronomia, influenciando outros a seguirem o exemplo dos participantes”, explica a diretora executiva da Fundação Grupo Boticário, Malu Nunes.

O Gastronomia Responsável conta com a curadoria do premiado chef Celso Freire, do Zea Maïs, e tem como embaixadores Gabriela Carvalho, chef e proprietária do Quintana Café e Restaurante, e Marcelo Amaral, chef do Lagundri, todos de Curitiba (PR).

Em 2012 o movimento contabilizou 37 restaurantes participantes no Paraná e outros 18 nas demais regiões do país.

Além dos chefs de cozinha, a sociedade também pode praticar a Gastronomia Responsável consumindo os pratos nos restaurantes participantes, utilizando os princípios do movimento na elaboração de receitas próprias e compartilhando as criações no site [gastronomiaresponsavel.com.br](http://gastronomiaresponsavel.com.br).

### PRINCÍPIOS DO MOVIMENTO GASTRONOMIA RESPONSÁVEL



Uso de ingredientes orgânicos.



Não utilização de espécies ameaçadas de extinção.



Uso de produtos de fornecedores locais (para evitar emissão de gases do efeito estufa no transporte).



Utilização integral de alimentos, evitando o desperdício.





FUNDAÇÃO GRUPO BOTICÁRIO  
DE PROTEÇÃO À NATUREZA

MALU NUNES, DIRETORA EXECUTIVA DA FUNDAÇÃO GRUPO BOTICÁRIO, COM LUCIANO FERREIRA BARTOLOMEU, DIRETOR EXECUTIVO DA ABRASEL-PR E MARCELO WOELLNER PEREIRA, PRESIDENTE DO CONSELHO DE ADMINISTRAÇÃO DA ABRASEL-PR, NO LANÇAMENTO DO FESTIVAL BRASIL SABOR 2012 < ACERVO FUNDAÇÃO >



## GASTRONOMIA RESPONSÁVEL EM NÚMEROS

- 7.000 pratos responsáveis vendidos em 2012.
- 14.000 page views no site do movimento.
- 123 receitas cadastradas.
- 23 novos restaurantes em 2012
- 3 participações em festivais gastronômicos:

- Encontro Abrasel: março, Porto de Galinhas (PE)
- Gastronômix: abril, Curitiba (PR)
- Brasil Sabor: maio, Curitiba (PR)



O CHEF GASPARGO, MASCOTE DO MOVIMENTO, PARTICIPA DO LANÇAMENTO ESTADUAL DO BRASIL SABOR 2012, EM CURITIBA < ACERVO FUNDAÇÃO >

ESPAÇO PARA A CUSTOMIZAÇÃO DAS LUVAS DO GASTRONOMIA RESPONSÁVEL NO GASTRONOMIX < ACERVO FUNDAÇÃO >



ENCONTRO ABRASEL PORTO DE GALINHAS  
< ACERVO FUNDAÇÃO >



STAND DO GASTRONOMIA RESPONSÁVEL NO FESTIVAL GASTRONOMIX < ACERVO FUNDAÇÃO >



FUNDAÇÃO GRUPO BOTICÁRIO  
DE PROTEÇÃO À NATUREZA

## LOCAIS ONDE EXISTEM RESTAURANTES PARTICIPANTES



PARCEIRO GASTRONOMIA RESPONSÁVEL



RESTAURANTES PARTICIPANTES FORA DE CURITIBA



\*O Marujos participa com os restaurantes Marujos Grill e Marujos Bar e Restaurante.

RESTAURANTES PARTICIPANTES EM CURITIBA



\*\*A Pizzaria Baggio participa com os seguintes restaurantes no movimento: bairros Água Verde, Champagnat, Jardim das Américas e Juvevê, em Curitiba (PR).





FUNDAÇÃO GRUPO BOTICÁRIO  
DE PROTEÇÃO À NATUREZA

# VII CONGRESSO BRASILEIRO DE UNIDADES DE CONSERVAÇÃO

## ÁREAS PROTEGIDAS: UM OCEANO DE RIQUEZAS E BIODIVERSIDADE

*VII Congresso Brasileiro de Unidades de Conservação reuniu mais de mil participantes em Natal (RN).*



Mais de mil pessoas e um único objetivo: avaliar o atual cenário das unidades de conservação no Brasil, incentivando a troca de experiências que otimizem práticas e recursos para a gestão e a ampliação do Sistema Nacional de Unidades de Conservação.

Durante cinco dias, de 23 a 27 de setembro, em Natal (RN), profissionais, representantes governamentais e do terceiro setor, empresários e estudantes se reuniram para acompanhar avanços, debater problemas e procurar soluções para proteger a biodiversidade e fortalecer as unidades de conservação brasileiras.

O VII Congresso Brasileiro de Unidades de Conservação

(VII CBUC) e III Simpósio Internacional de Conservação da Natureza, realizados pela Fundação Grupo Boticário de Proteção à Natureza, contaram com a participação de congressistas de 26 estados e do Distrito Federal. Foram mais de 50 conferências, simpósios e palestras, sete lançamentos de livros, 17 reuniões técnicas, além de outras reuniões e eventos paralelos ao programa oficial. O evento apresentou também 119 trabalhos técnicos que abordaram diversos assuntos relacionados à conservação da natureza (veja a lista de trabalhos técnicos apresentados no VII CBUC no Anexo 02).

Com o tema “Áreas protegidas: um oceano de riquezas e biodiversidade”, o VII CBUC

também avançou no debate sobre as zonas costeiras e marinhas. De acordo com dados do Panorama da Conservação dos Ecossistemas Costeiros e Marinhas no Brasil, apresentados no evento pelo Ministério do Meio Ambiente, hoje apenas 1,57% desse território é protegido no país. “Pela primeira vez, tratamos no CBUC das unidades de conservação marinhas com mais profundidade. Essa é uma questão que realmente nos preocupa, porque temos poucas áreas protegidas e muitas ameaças. Trouxemos vários painéis, sugestões e projetos desenvolvidos por pesquisadores e organizações para conservar essas áreas”, relatou a



FUNDAÇÃO GRUPO BOTICÁRIO  
DE PROTEÇÃO À NATUREZA

presidente do evento e diretora executiva da Fundação Grupo Boticário, Malu Nunes. Como resultado, foram apresentadas 22 moções no VII CBUC, das quais 16 foram aprovadas e encaminhadas aos órgãos competentes (confira a relação de moções aprovadas no anexo 3). Também ficou a

certeza de que ampliar a área das unidades de conservação, planejá-las de forma sistemática e valorizá-las economicamente é fundamental para o fortalecimento da proteção de áreas naturais. “Esperamos que as discussões e reflexões provocadas no Congresso sejam disseminadas e sirvam

de inspiração para mobilizar as organizações e a sociedade na busca de alternativas viáveis nos âmbitos ambiental, social e econômico em favor da proteção da biodiversidade, das áreas protegidas e da mitigação das mudanças climáticas”, concluiu Malu Nunes.

## PALAVRAS DOS PALESTRANTES

“Fazer conservação é garantir o melhor crescimento econômico.”

Carlos Eduardo Young,  
Universidade Federal do Rio de Janeiro (UFRJ)

“Um terço das grandes metrópoles utiliza água potável de áreas protegidas adjacentes.”

Helena Pavese, Conservation International Brasil (CI Brasil)

“A criação de unidades de conservação marinhas é a forma mais eficiente de garantir a produção de pescado pré-captura.”

Guilherme Dutra, Conservation International Brasil (CI Brasil)

“Empresas dependem de serviços ecossistêmicos e deveriam preservá-los. Se esse ecossistema se degrada, a empresa pode ter vários prejuízos no custo operacional.”

Francisco Almendra, World Resource Institute (WRI)

“As discussões sobre a manutenção das unidades de conservação tiveram seu foco ampliado para além da conservação da biodiversidade, alcançando o contexto social e econômico dos países e das comunidades onde elas estão inseridas”.

Malu Nunes, diretora executiva da  
Fundação Grupo Boticário



< ALBERTO LEANDRO >



FUNDAÇÃO GRUPO BOTICÁRIO  
DE PROTEÇÃO À NATUREZA

AUDIÊNCIA PÚBLICA VII CBUC  
< ACERVO FUNDAÇÃO >



## VII CBUC FOI TEMA DE AUDIÊNCIA PÚBLICA NA CÂMARA DOS DEPUTADOS

*Um dos temas discutidos foi a criação de novas unidades de conservação marinhas.*

Os debates e resultados do VII Congresso Brasileiro de Unidades de Conservação (VII CBUC) foram tema de uma audiência pública, organizada pela Comissão do Meio Ambiente e Desenvolvimento Sustentável da Câmara dos Deputados, em Brasília (DF), no dia 11 de dezembro. Aberta ao público, a audiência discutiu oportunidades e desafios para a conservação da natureza.

A mesa foi composta por Jean-François Timmers (Diretor de Políticas Públicas do WWF-Brasil), Leandra Gonçalves (Coordenadora do Programa Costa Atlântica da Fundação

SOS Mata Atlântica), Roberto Vizontin (Presidente do ICMBio), Deputado José Luiz Penna (Comissão do Meio Ambiente), Roberto Cavalcanti (Secretário de Biodiversidade e Florestas do Ministério do Meio Ambiente) e Leide Takahashi (Gerente de Projetos Ambientais da Fundação Grupo Boticário).

Um dos temas discutidos na audiência foi a criação de novas unidades de conservação marinhas. Leandra Gonçalves ressaltou que há mais de cinco anos não é criada uma unidade de conservação marinha federal e destacou a moção apresentada no VII CBUC que pede prioridade

ao governo para a proteção dos mares. “O desafio é mostrar o valor que essas áreas marinhas protegidas têm pelos serviços ecossistêmicos e benefícios econômicos que oferecem à sociedade”, afirmou.

De acordo com Jean-François Timmers, as unidades de conservação brasileiras podem ser empreendimentos poderosos. Estudos mostram que, se forem bem implementadas, elas podem receber 20 milhões de pessoas em 2016 e gerar receita de 2,2 bilhões de reais.

# HISTÓRICO DO CBUC

Em sete edições, o evento reuniu aproximadamente nove mil congressistas.

O Congresso Brasileiro de Unidades de Conservação é realizado há 15 anos pela Fundação Grupo Boticário de Proteção à Natureza. A primeira edição foi em 1997, na cidade de Curitiba, em comemoração aos 60 anos do primeiro Parque Nacional brasileiro, o Itatiaia.

Em 2002, o III CBUC foi realizado em Fortaleza (CE) e teve como objetivo fortalecer regionalmente a concepção e a imagem das unidades de conservação.

O Simpósio Internacional de Conservação da Natureza passou a fazer parte da programação do CBUC em 2007, durante a quinta edição do evento, em Foz do Iguaçu (PR).

A edição de 2012 aconteceu pela segunda vez no Nordeste, em Natal (RN), com foco principal na importância econômica das unidades de conservação e na proteção dos mares e oceanos.

1997

2000

2002

2004

2007

2009

2012

O II CBUC aconteceu na cidade de Campo Grande (MS), em 2000, e apoiou a criação do Parque Nacional Serra da Bodoquena, a primeira unidade de conservação federal daquele estado.

Novamente em Curitiba, em 2004, o IV CBUC contou com o lançamento de um evento simultâneo: a Mostra de Conservação da Natureza.

Em 2009, a sexta edição do CBUC, em Curitiba, destacou as mudanças climáticas e seus efeitos sobre a biodiversidade mundial.

Em sete edições, o CBUC reuniu aproximadamente nove mil congressistas, propiciando a troca de experiências e a aproximação entre aqueles que atuam na conservação da natureza e das áreas naturais protegidas.

## DESTAQUE NA IMPRENSA

COM REPORTAGENS EM VEÍCULOS DE ALCANCE NACIONAL: ISTOÉ, O ESTADO DE S. PAULO, VALOR ECONÔMICO, PORTAL G1 (GLOBO.COM) E FOLHA ONLINE



78%

DOS PARTICIPANTES APROVARAM A QUALIDADE DO CONTEÚDO DAS CONFERÊNCIAS E PAINÉIS DO VII CBUC

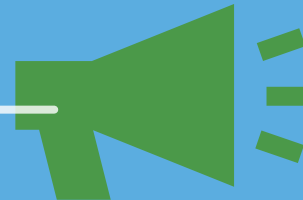

## VII CBUC EM NÚMEROS

80%

DOS PARTICIPANTES APROVARAM O SIMPÓSIO INTERNACIONAL DE CONSERVAÇÃO DA NATUREZA



PR, DF, RJ

FORAM OS ESTADOS QUE MAIS ENVIARAM PARTICIPANTES AO VII CBUC



REALIZAÇÃO



PATROCÍNIO OURO



PATROCÍNIO PRATA



PATROCÍNIO BRONZE



APOIO



Ministério do Meio Ambiente



APOIO NA DIVULGAÇÃO







FUNDAÇÃO GRUPO BOTICÁRIO  
DE PROTEÇÃO À NATUREZA



P A R C E I R O S

0 5



## PESSOA FÍSICA

*Érica Ferreira Capra  
Teresa Bracher*

## PESSOA JURÍDICA



- ABECO – Associação Brasileira de Ciência Ecológica e Conservação
- ACRIAPA – Associação de Criadores de Abelhas Nativas da APA de Guaraqueçaba
- Aldeia do Beto
- AMDA – Associação Mineira de Defesa do Meio Ambiente
- Anarco
- Associação dos Servidores do Instituto Agrônomo de Campinas
- Automatech Soluções 360°
- Badida
- Band
- Batalhão de Polícia Ambiental – PR
- Bistrô do Victor
- Bistrô Duchamp
- Bistrô Orgânicos Du Chef
- Bistrot Le Sururu
- Boteco Santi
- Bräun & Bräun
- C La Vie
- Cantina do Délio
- Casa Lilás
- CNPq – Conselho Nacional de Desenvolvimento Científico e Tecnológico
- Divina Gula
- Don Max
- Eco House
- Editora UFPR
- Edvino
- Envolverde Jornalismo & Sustentabilidade
- Estação Ciência e Pró-Reitoria de Cultura e Extensão Universitária – USP
- Festival de Curitiba
- Forneria Copacabana
- Fundação Mata Atlântica Cearense
- Fundo Vale
- GIFE
- Governo do Estado do Tocantins – Instituto Natureza do Tocantins
- IAP – Instituto Ambiental do Paraná
- ICMBio – Instituto Chico Mendes
- ICMBio – Instituto Chico Mendes – Parque Nacional da Chapada dos Veadeiros
- Ideia Sustentável
- Instituto Guaju
- Instituto Homem Pantaneiro
- Instituto Neotropical
- Kebaberia Velho Oriente
- La Pasta Gialla
- La Table
- Lagundri
- Le Liban
- Lei de Incentivo à Cultura
- Limoeiro Casa de Comidas
- Losso, Tomasetti & Leonardo Sociedade de Advogados
- Lucca Café
- Maia Box
- Manu Bufara
- Marujos Bar & Restaurante
- Marujos Grill Restaurante & Coquetel Bar
- Mediterrâneo
- Metro
- Ministério da Cultura
- Ministério do Meio Ambiente
- Missouri Gourmet Deli
- Netquest Brasil
- O Eco
- Oficina do Sabor
- Paraguassu
- Pizzaria Baggio
- Plurale em Revista
- Porcini Tratoria
- Prefeitura da Cidade de Apucarana
- Prefeitura de São Bento do Sul
- Prefeitura de São Paulo – Secretaria do Verde e Meio Ambiente
- Prefeitura do Município de Guaraqueçaba – Secretaria Municipal de Educação e Meio Ambiente
- Prefeitura Municipal de Cavalcante
- PricewaterhouseCoopers
- Quintana Café e Restaurante
- Restaurante Akuaba
- Restaurante Espetinho Corrido
- Restaurante Fim da Trilha
- Restaurante Galo do Alto
- Restaurante Hakata
- Restaurante Orgânico Vegetariano Avis Rara
- Revista Horizonte Geográfico
- Saneatins – Companhia de Saneamento do Tocantins
- Santillana Lounge Bar
- Secretaria de Meio Ambiente e Turismo de Apucarana - SEMATUR
- Secretaria do Meio Ambiente e dos Recursos Hídricos de Goiás – SEMARH
- Secretaria do Meio Ambiente e Recursos Hídricos – PR
- Simepar
- Sodexo São José dos Pinhais
- SPVS
- TAM
- Tantra Mongolian Grill
- Terra Madre
- Totopos
- UICN – União Internacional para a Conservação da Natureza
- Varanda Bar e Restaurante
- Villa do Porto
- Vin Bistro
- Vindouro
- WWF-Brasil
- Zea Mais



## FRANQUEADOS O BOTICÁRIO

### A

- *A Braga de Carvalho*
- *A Bruxa Comércio de Perfumaria*
- *A Bruxa Comércio de Perfumaria e Cosméticos Ltda*
- *A C Migailides de Menezes M ME*
- *A C R Oliveira Distribuidora de Perfumes e Cosméticos Ltda EPP*
- *A de C Freitas*
- *A de C Freitas & Cia Ltda*
- *A F Molica EPP*
- *A Fofinha Boutique Ltda*
- *A M A da Silva Posca*
- *A M B Machado EPP*
- *A M Tristoni Carraro ME*
- *A N Eda Nezu EPP*
- *A Natural Colors Ltda*
- *A Natural Comércio de Perfumes e Cosméticos Ltda ME*
- *A Natureza Cosméticos Comércio Atacadista Ltda*
- *A T A Perfumaria e Cosméticos Ltda EPP*
- *A T Franciosi Comércio*
- *A T Franciosi Comércio ME*
- *A T Perfumaria e Cosméticos Ltda*
- *Abed e Cabral Ltda*
- *Abre Portas Comércio Atacadista de Produtos Naturais Ltda*
- *Acordes & Beleza Perfumes e Cosméticos Ltda ME*
- *Acqua Cosméticos Ltda ME*
- *Acqua Fresca Perfumaria e Cosméticos Ltda*
- *Acqua Perfumes e Cosméticos Ltda*
- *Acqua Rocco Perfumaria Ltda*
- *Adhonai Perfumaria, Cosméticos e Presentes Ltda ME*
- *Adriana Madeiro Teixeira Lopes Eireli ME*
- *Aero Rocco Perfumaria Ltda*
- *Afonso & Filgueira Ltda ME*
- *Afonso Cláudio Perfumaria e Cosméticos Ltda ME*
- *Afonso e Filgueira Ltda*
- *Afonso Viana de Oliveira*
- *Água Fresca Colônias Essências Ltda*
- *Água Fresca Essências Ltda*
- *Água Viva Cosméticos Ltda*
- *Ahumada Comércio de Perfumes e Cosméticos Ltda ME*
- *Aldair Barbosa Simões Gomes EPP*
- *Aldair Barbosa Simões Gomes ME*
- *Alessandra Cristina Brience ME*
- *Alessandra Gomes Croce*
- *Alessandra Gomes Croce ME*
- *Alfi Produtos Naturais Ltda*
- *Alfi Produtos Naturais Ltda EPP*
- *Alfino Perfumaria e Cosméticos Ltda*
- *Algas Cosméticos e Perfumaria Ltda*
- *Aline e Camargo ME*
- *Almetti Perfumaria e Cosméticos*
- *Almetti Perfumaria e Cosméticos Ltda*
- *Aloma da Silva Justus*
- *Alquimia Comercial de Perfumes Ltda ME*
- *Alzir e Souza Ltda*
- *Alzira Cunha Perdonatti ME*
- *Amanari Cosméticos e Perfumaria Ltda EPP*
- *Amarige Perfumes e Cosméticos Ltda EPP*

- Amilis Perfumaria e Cosméticos Ltda EPP
- AML Comércio de Cosméticos e Perfumaria Ltda
- Ana Beatriz Cunha Correa Perfumaria ME
- Ana Carolina M Zanatta ME
- Ana Paula D Onófrío Di Domizio ME
- Ana Rita da Silva
- Ana Tereza Motta Santana ME
- Anchieta Perfumaria e Cosméticos Ltda ME
- Andrade & Santana Cosméticos Ltda ME
- Andre Lemes S Gonçalves Perfumaria ME
- Angelita S Portela Brunhari Perfumaria ME
- Anis Comercial Perfumaria Ltda EPP
- Annaline Amalia Porpino Travassos ME
- Antônio Teodoro Gonçalves Guimarães ME
- Antuany M R de Biasi Perfumaria ME
- Aparecida de Souza Lima Boa Sorte
- Aquarela Perfumaria Ltda
- Arbo Perfumes e Cosméticos Ltda EPP
- Argent Comércio de Produtos de Cosméticos Ltda
- Argos Comércio de Perfumes Ltda
- Arilda Cássia Kuczera Zampier
- Arka Distribuidora de Cosméticos Ltda ME
- Aroma e Natureza Perfumes e Cosméticos Ltda
- Aroma e Tafetá Magazine Ltda EPP
- Aroma Produtos Naturais Ltda
- Aroma Tropical Comércio de Perfumes e Cosméticos Ltda
- Aromas da Natureza Essências Ltda
- Aromas Naturais Perfumaria e Cosméticos Ltda EPP
- Aromas no Ar Cosméticos Ltda EPP
- Arpel Distribuidora de Cosméticos EPP
- Arpel Distribuidora de Cosméticos Ltda EPP
- Arpoador Produtos Naturais Ltda
- Art Perfumes e Cosméticos Ltda
- Artesil Perfumes e Cosméticos
- Artesil Produtos Naturais Ltda
- Arthur da Silva Teixeira
- Athena Comércio de Produtos Naturais Ltda
- Athena Cosméticos Ltda ME
- Atram Comércio de Produtos Naturais Ltda
- Attie Ltda
- Aura Comércio de Cosméticos Ltda
- Avancini e Steffenello Ltda ME
- Axis Distribuidora de Perfumaria e Cosméticos Ltda EPP
- Azurita Produtos Naturais Ltda EPP
- Bárbara Perfumaria e Cosméticos Ltda ME
- Barolo Comércio de Cosméticos Ltda EPP
- Barreiras Comércio de Perfumes Ltda
- Barros e Vilela Ltda
- Barros Perfumes e Cosméticos Ltda
- Barroso e Guimarães Ltda EPP
- Baunilha Perfumes e Cosméticos Ltda EPP
- Beboti Perfumaria e Cosméticos Ltda EPP
- Begônia Perfumes Ltda EPP
- Beleza & Elegância Perfumes e Cosméticos Ltda
- Bellacatarina Perfumes Ltda EPP
- Bem Bonita Perfumaria e Cosméticos Ltda
- Bem Elegante Perfumaria e Cosméticos Ltda EPP
- Bem Estar Perfumaria e Cosméticos Ltda
- Bem Viver Perfumaria e Cosméticos Ltda EPP
- Bender e Cia Ltda ME
- Bergamos Perfumaria Ltda
- Bergamos Perfumaria Ltda EPP
- Berta Comércio de Cosméticos Ltda
- Betel Comércio de Cosméticos e Perfumaria Ltda
- Blunas Aromática Perfumaria Ltda EPP
- Boti Perfumaria e Cosméticos Ltda ME
- Botica Perfumaria e Presentes
- Botica Perfumaria e Presentes Ltda
- Botilago Ltda ME
- Botilapa Vd Comércio de Perfumes e Cosméticos Ltda
- Botinorte Perfumes Ltda
- Botisete Ltda

## **B**

- B & A Perfumaria e Cosméticos Ltda
- B H Figueiredo
- B J Gonçalves Perfumaria ME
- B T Franciosi Comércio EPP
- B&Boti Perfumaria e Cosméticos EPP
- B&Boti Perfumaria e Cosméticos Ltda EPP
- Bacciotti e Rayes Ltda
- Baladi Comércio de Cosméticos Ltda ME
- Banho de Cheiro Perfumaria Ltda

- Breno Barreto Duque
- Bressan e Hatakeyama Ltda EPP
- Bressan Hatakeyama & Cia Ltda EPP
- Brito & Santana Perfumaria Ltda
- Brito & Santos Cosméticos Ltda
- Bromélia Cosméticos Ltda
- Bruno & Boti Comércio de Perfumes Ltda ME
- Bruno & Thaty Ltda ME
- Buriti Perfumes e Cosméticos Ltda EPP

## C

- C Boti Perfumaria e Cosméticos Ltda
- C Boti Perfumaria e Cosméticos Ltda EPP
- C Diniz & Cia Ltda
- C e Molica e Santos EPP
- C K Matana EPP
- C Righi & Cia Ltda EPP
- C Righi e Cia Ltda ME
- C S Comércio de Cosméticos e Perfumaria Ltda
- Caapora Perfumes Ltda ME
- Caldi Perfumaria e Cosméticos Ltda EPP
- Calêndulla Perfumes e Cosméticos Ltda
- Calusa Comércio de Perfumes Ltda
- Camagui Comércio de Roupas e Serviços de Informática Ltda ME
- Camila Perfumaria e Cosméticos Ltda EPP
- Camille da Silva Batista e Cia
- Campeche Produtos Naturais Ltda
- Cândida Alice C Littieri EPP
- Candle Light Comércio de Presentes Ltda

- Canto Perfumaria e Cosméticos Ltda EPP
- Caraiqueira Comércio de Cosméticos e Perfumaria Ltda EPP
- Cardoso & Valentim Produtos de Beleza Ltda
- Carmen Lúcia Silva Brito
- Carmen Lucia Silva Brito ME
- Carmen Neves Diniz Perfumaria ME
- Carmo e Barroso Comércio Ltda
- Carolina da Silva Posca Souza e Silva ME
- Carolinas Proença Comércio de Produtos Naturais Ltda
- Caroline Fátima da Hora EPP
- Caroline Fátima da Hora ME
- Carpe Diem Comércio de Perfumes e Cosméticos Ltda
- Cartins Ferulo Ltda
- Cartins Perfumes e Cosméticos Ltda
- Carvalho Perfumes e Cosméticos Ltda
- Casarin & Casarin Ltda
- Caspia Perfumes e Cosméticos Ltda EPP
- Ceccon & Cia Ltda
- Cedro Produtos Naturais Ltda
- Cedro Produtos Naturais Ltda EPP
- Celebrare Perfumaria e Cosméticos Ltda
- Celebrare Perfumes Ltda
- Celida Márcia Almeida Nobre
- Celida Márcia Almeida Nobre ME
- Celso Luís Posca ME
- Cem Idéias Presentes Ltda
- Cerqueira e Vinhosa Ltda
- Cesar Augusto das D Freitas
- Cesar Guindani Righi
- Cesar Magnus Pusch Perfumaria
- Cesar Magnus Pusch Perfumaria EPP

- Champagnat Perfumaria e Cosméticos Ltda ME
- Ch'an Tao Comércio de Cosméticos e Perfumaria Ltda
- Chamosa Distribuidora de Perfumes e Cosméticos Ltda
- Chamosa Perfumaria Ltda
- Chamosa Perfumaria Ltda ME
- Cheiros Do Brasil Ltda
- Cheiros Perfumaria Ltda EPP
- Cheiros Perfumes e Cosméticos Ltda
- Choices Cosméticos Ltda ME
- Chromata Cosméticos Ltda EPP
- Cila Cosméticos Ltda
- Cítrica Comércio de Perfumes e Presentes Ltda ME
- CI Diniz e Cia Ltda
- Clara Comércio de Perfumes e Cosméticos Ltda
- Classic Perfumaria e Cosméticos Ltda
- Classic Perfumaria Ltda
- Classic Perfumaria Ltda ME
- Classic Rocco Perfumaria Ltda
- Cláudia Regina Gomes Croce EPP
- Cleusa Maria Alvarenga
- Comercial de Cosméticos Cacule Ltda
- Comercial de Pres Gomes Ltda
- Comercial Duque & Godoy Ltda
- Comercial Duque Cosméticos e Perfumaria Ltda EPP
- Comercial Duque e Godoy Ltda
- Comercial J D Ltda
- Comercial Lamane Ltda
- Comercial Lamane Ltda EPP
- Comercial Liara de Lins Ltda
- Comércio de Perfumaria Ginseg Ltda
- Connexion Perfumarias e Cosméticos Ltda EPP
- Coqueiral Perfumaria e Cosméticos Ltda ME

- *Corpo e Perfume Cosméticos Ltda*
- *Costa Cypriano e Cia Ltda ME*
- *Costa Fontes e Martins Ltda ME*
- *Costa Silva e Scarpellini Ltda*
- *Cravina Comércio de Perfumaria Ltda EPP*
- *Cravo & Canela Perfumaria Ltda*
- *Creme Domaro Empresarial Zimm Comércio Ltda*
- *Cristiane Tomazoni ME*
- *Cristina Comércio de Perfumes Ltda EPP*
- *CSS Distribuidora de Cosméticos Ltda*

## D

- *D & T Cosméticos Ltda ME*
- *D C Amora e Aroma Comércio e Representações Ltda*
- *D C Cereja Comércio de Perfumes e Cosméticos Ltda ME*
- *D C Primula Comércio de Perfumes e Cosméticos Ltda*
- *D C Renanthera Comércio de Perfumes e Cosméticos Ltda ME*
- *D e Boti Perfumaria e Cosméticos Ltda EPP*
- *D e Boti Perfumaria e Cosméticos Ltda ME*
- *D e D Perfumaria Ltda*
- *D M M Chervet Cosméticos ME*
- *D Onófrio & Pereira Ltda*
- *D Ramos EPP*
- *D Talhe Comércio de Presentes e Perfumes Ltda ME*
- *Dalci Maria Meira de Andrade*
- *Dani Comércio de Perfumes e Cosméticos Ltda*
- *Daniel Croce ME*
- *Daniele O Barros ME*
- *De Paula Comércio de Cosméticos Ltda*
- *Débora Fidelis dos Santos EPP*

- *Délia Comércio de Cosméticos Ltda*
- *Delmari Dias EPP*
- *Denise Comércio de Perfumes Ltda*
- *Dequech & Empinotti Ltda ME*
- *Destra Cosméticos Ltda ME*
- *Deyvid Robson Lima Nunes ME*
- *Di Gaspero Perfumaria Ltda ME*
- *Dimitri Perfumes e Cosméticos Ltda*
- *Dingi Perfumaria Ltda EPP*
- *Diniz Perfumes e Cosméticos Ltda*
- *Diomar O Guimarães EPP*
- *Dirlema da Silva Antunes*
- *Distribuidora de Perfumaria e Cosméticos Flor da Serra Ltda ME*
- *Distribuidora e Comércio de Revistas e Jornais Um Xodó Ltda ME*
- *DI Perfumaria Ltda ME*
- *Domar Perfumaria e Cosméticos Ltda ME*
- *Domenica Perfumes Ltda ME*
- *Dornelles & Meneghetti Ltda*
- *Dreams Perfumaria e Cosméticos Ltda*
- *Duarte e Saar Ltda*
- *Duni Perfumaria e Cosméticos Ltda*
- *Duque Comércio de Perfumes e Cosméticos Ltda ME*
- *Dutra e Cia Ltda*

## E

- *E C Queiroz EPP*
- *Edalice Perfumes Ltda ME*
- *Edgar e Alice Perfumes Ltda ME*
- *Edilberto Tedeschi Presentes ME*
- *Edith Cardoso Guimarães*
- *Egeo Comércio de Perfumes e Cosméticos Ltda*

- *Eisa Artigos Presentes Ltda*
- *Elaine Rodrigues Cardoso ME*
- *Elda Aguiar e Cia Ltda*
- *Elda Maria Tavares Aguiar*
- *Elisa Barbosa Perfumaria EPP*
- *Elizabeth Rojo de Biasi*
- *Ellen Perfumes Ltda ME*
- *Emily da Silva Teixeira*
- *Equilíbrio Natural Perfumaria e Cosméticos Ltda EPP*
- *Érika Fernanda Timóteo Cavichioli Alessi EPP*
- *Eros Comercial Ltda*
- *Eros Perfumarias e Cosméticos Ltda*
- *Eros Perfumarias e Cosméticos Ltda EPP*
- *Eros Produtos Naturais Ltda*
- *Esgn Perfumes Ltda ME*
- *Esmera Produtos de Beleza e Bem Estar Ltda*
- *Essência & Beleza Perfumes e Cosméticos Ltda*
- *Essência Comercial Ltda*
- *Essência Comércio de Produtos Naturais Ltda EPP*
- *Essência Distribuidora de Cosméticos e Perfumaria Ltda EPP*
- *Essência Mágica Ltda*
- *Esttig Cosméticos e Perfumaria Ltda EPP*
- *Evora Comércio de Produtos Naturais Ltda EPP*
- *Exclusiva Comércio e Representações Ltda ME*
- *Exótica Perfumes e Cosméticos Ltda EPP*
- *Exuberance Cosméticos e Perfumaria Ltda*

## F

- *F e R Ferreira EPP*



- F P de Oliveira Nunes ME
- Fabiana Borges de Oliveira & Cia Ltda
- Fábio Luiz Marcondes de Oliveira EPP
- Fátima Almeida F Pinheiro
- Favo Comércio e Representações Ltda
- Felipe Freire Albanell EPP
- Felipe Kont Confecções Ltda EPP
- Femme Cosméticos Ltda ME
- Fenix Perfumarias Ltda
- Fernando Croce
- Fernando Gomes Croce
- Ferreira e Barros Boutique Ltda
- Filgueira e Martinez Ltda
- Finêsse Perfumes e Presentes Ltda
- Fino Gosto Ltda
- Fino Gosto Ltda EPP
- Fino Gosto Ltda ME
- Fitti Perfumaria e Cosméticos Ltda
- Flávia Borges de Oliveira Montans & Cia Ltda
- Flávia Maria Goulart Safatle ME
- Flor de Alecrim Perfumaria e Cosméticos Ltda ME
- Flor de Menta Perfumaria e Cosméticos Ltda ME
- Flor de Pêssego Produtos Naturais Ltda
- Flora Comércio de Cosméticos Ltda
- Flora Comércio e Representações Ltda
- Flora Distribuidora de Produtos de Beleza Ltda ME
- Flora Natural Perfumaria e Cosméticos Ltda EPP
- Floral Comércio de Perfumaria e Cosméticos Ltda
- Florata Comércio de Cosméticos e
- Florata Comércio de Cosméticos e
- Florata Comércio de Cosméticos e
- Florata Comércio de Cosméticos e
- Florata Comércio de Cosméticos e
- Florata Comércio de Cosméticos e
- Flores em Frascos Essências Ltda
- Flores Perfumadas Comércio de Produtos Naturais Ltda EPP
- Floresta Água Branca Comércio de Cosméticos e Produtos Naturais Ltda
- Floresta Barra Funda Comércio de Cosméticos e Produtos Naturais Ltda
- Floresta Barra Funda Comércio de Cosméticos e Produtos Naturais Ltda EPP
- Floresta Capital Comércio de Cosméticos e Produtos Naturais Ltda EPP
- Floresta Capital Comércio de Cosméticos e Produtos Naturais
- Floresta da Mooca Produtos Naturais Ltda
- Floresta de Barueri Produtos Naturais Ltda
- Floresta de Itapevi Produtos Naturais Ltda
- Floresta de Jandira Produtos Naturais Ltda
- Floresta do Tamboré Produtos Naturais Ltda
- Floresta Ermelino Matarazzo Produtos Naturais Ltda EPP
- Floresta Lauzane Paulista Comércio de Cosméticos e Produtos Naturais
- Floresta Leopoldina Comércio de Cosméticos e Produtos Naturais Ltda
- Floresta Monalisa Tamboré
- Floresta Pacaembu Comércio de Cosméticos e Produtos Naturais Ltda
- Floresta Ponte Rasa Produtos Naturais Ltda EPP
- Floresta Sabrina Produtos Naturais Ltda
- Floresta Santana de Parnaíba Produtos Naturais Ltda EPP
- Floresta Santana de Parnaíba Produtos Naturais Ltda ME
- Floresta São Miguel Produtos Naturais Ltda EPP
- Floresta Tremembe Comércio de Cosméticos e Produtos Naturais Ltda
- Floresta Tropical Produtos Naturais Ltda
- Floresta Tucuruvi Comércio de Cosméticos e Produtos Naturais Ltda
- Floresta Vd Capital Distribuidora de Cosméticos Ltda EPP
- Floresta Verde Comércio de Produtos Naturais Ltda
- Floresta West Plaza 1 Comércio de Cosméticos e Produtos Naturais Ltda
- Flower Comercial de Cosméticos Ltda
- Flower Comercial de Cosméticos Ltda EPP
- Flox Comercial Perfumeira Ltda
- Flox Comércio de Cosméticos e Perfumaria Ltda ME
- Fontes Fontes e Cia Ltda
- Fraga e Delavia Ltda ME
- Fragrâncias Produtos Naturais Ltda ME
- Francisco S da Silva
- Freesia Perfumes e Cosméticos Ltda EPP
- Fricote S Ltda EPP
- Fricote S Ltda ME
- Fuganti Comércio Atacadista de Cosméticos Ltda ME

## G

- G G Shop Comércio de Produtos Naturais Ltda EPP
- G Gondim Perfumaria e Cosméticos Limitada
- G M Perfumaria e Cosméticos Ltda
- G Tonin EPP
- G M Chervet Cosméticos Ltda EPP
- Gaia Comércio de Cosméticos Ltda
- Galbano Perfumaria & Cosméticos Ltda EPP
- Galbe li Perfumaria e Cosméticos Ltda
- Galbe Perfumaria e Cosméticos Ltda
- Gamby Comercial Ltda
- George Salomão Baladi ME
- Geraldo B Oliveira Filhos Ltda
- Gerbera D C Perfumes e Cosméticos Ltda ME
- Gerbera Perfumes e Cosméticos Ltda
- Ghn Distribuidora de Produtos de Beleza e Bem Estar Ltda EPP
- Gileide Souza Dos Santos ME
- Giovana Baladi ME
- Girassol Produtos Naturais Ltda
- Giselle Baladi ME
- Gisely Camargo Faustino
- Gisely Camargo Faustino EPP
- Gislene de Sousa Quinteiro ME
- Glamour Perfumaria e Cosméticos Ltda ME
- Glamour Perfumaria Ltda
- Glória Maria Amaral Guimarães
- Goianinha Perfumes Ltda ME
- Gold Perfumes Ltda
- Gpms Perfumaria e Cosméticos Ltda EPP

- Grad, Gouvea & Cia Ltda
- Grafite Produtos Naturais Ltda EPP
- Grajaú Perfumaria e Cosméticos Ltda EPP
- Guandu Perfumaria e Cosméticos Ltda ME
- Guarapari Perfumaria e Cosméticos Ltda ME
- Gustavo Baladi ME
- Guzella & Cia Ltda ME

## H

- H F Bustamante Perfumaria ME
- H K N Loli & Cia Ltda ME
- H M Barroso Guimarães EPP
- Hannan Comércio de Produtos Naturais, Perfumes e Cosméticos
- Hannan Comércio de Produtos Naturais, Perfumes e Cosméticos Ltda
- Harmonia & Beleza Perfumes e Cosméticos Ltda
- Hávila Perfumaria e Cosméticos Ltda ME
- Helena Daniel da Silva ME
- Helicônia Perfumes e Cosméticos Ltda EPP
- Heloíza Kimyko Nishi Loli
- Helouise Righi & Cia Ltda EPP
- Hera Cosméticos e Perfumaria Ltda ME
- Herbaris Perfumaria e Cosméticos Ltda EPP
- Hibisco Comércio de Perfumes e Presentes Ltda ME
- Hileia Comércio de Cosméticos Ltda
- Hock Siewerdt Perfumes Com e Representações Ltda
- Home Perfumarias e Cosméticos
- Hortência Cosméticos Ltda ME

## I

- Ic Perfumaria e Cosméticos Ltda EPP
- Iconha Perfumaria e Cosméticos Ltda ME
- Idelgardya Kenia Fernandes Pinheiro ME
- Igacy Comércio de Cosméticos Ltda
- Il Profumo Comercial Ltda
- Iliada Perfumes e Cosméticos Ltda
- Imbauba Perfumes e Cosméticos Ltda EPP
- Incense Distribuidora de Perfumes e Cosméticos Ltda EPP
- Incense Perfumaria e Cosméticos Ltda EPP
- Infinity Produtos Naturais Ltda
- Intense Ltda ME
- Intense Produtos Naturais e Perfumaria Ltda ME
- Iolanda Azevedo Silva Camargo
- Iolanda Azevedo Silva Camargo EPP
- Iolanda Azevedo Silva Camargo ME
- Irmãos Varoni Cosméticos Ltda
- Irmãos Varoni Cosméticos Ltda EPP
- Isabela Bessa Comércio de Perfumes Ltda
- Israel Gomes de Alencar Gondim
- It Perfumaria e Cosméticos Ltda
- Itatiaia Comércio de Perfumes Ltda
- Iz Perfumaria e Cosméticos Ltda ME
- Izangra Produtos Naturais Ltda EPP
- Izangra Produtos Naturais Ltda ME
- Izídio Ferreira Leite Neto & Cia Ltda

## J

- J & C Perfumaria Ltda
- J A Camargo
- J A Camargo EPP
- J C Ribeiro Ferreira EPP
- J C S Amaral
- J C S Amaral EPP
- J D Comércio de Perfumes Ltda
- J e C Perfumaria Ltda
- J Gondim Comércio de Perfumes e Cosméticos Ltda
- J Gondim de Medeiros
- J L Gabriolli EPP
- J P Casarin ME
- J Sauerbronn Perfumes Ltda
- J V L Comércio de Perfumes Ltda ME
- Jacarandá Perfumes e Cosméticos Ltda
- Jacira Bezerra de Brito Lopes
- Jacy dos Santos Timóteo ME
- Jade Perfumaria Ltda EPP
- Janaína Kalata das Neves
- Jancartins Ltda
- Jardim Natural Produtos de Beleza Ltda EPP
- Jardim Perfumaria e Cosméticos Ltda ME
- Jasmin Comércio Atacadista de Perfumaria e Higiene Pessoal Ltda
- JE Oliveira Perfumaria e Cosméticos Ltda ME
- Jean Marc Pigot
- Jefferson Eduardo Alvarenga
- Jerusalém Comércio de Perfumes e Cosméticos Ltda EPP
- Jimena Porpino Travassos
- Jjbc Comercial de Cosméticos Ltda
- João Batista R J Pirassununga
- João Carlos Cíbin EPP
- Jocélia Bárbara Scardua Nolasco Ferreira EPP

- Joel Alvarenga ME
- Joelma Graciliano R Jesus ME
- Joicely Korovsky ME
- Joilma Freitas de Oliveira
- Jorge Ferreira Moutinho ME
- José de Sá Vilarouca
- José Pereira Lopes EPP
- Jr Freitas Perfumaria e Cosméticos Ltda
- Ju Comércio de Perfumes Ltda ME
- Júlia Satte Alam de Oliveira
- Juliana Braga Martins Barbosa ME
- Juliana Dequech Empinotti
- Juliana Leme S Gonçalves Perfumaria ME
- Júlio Cesar Empinotti
- Jussara Dequech Empinotti
- Jussara Dequech Empinotti ME

## K

- Kactus Nativo Perfumaria e Cosméticos Ltda
- Kalanit Perfumes e Cosméticos Ltda
- Kalata Comércio Atacadista de Produtos de Beleza Ltda ME
- Karabet Bagdasaryan
- Karabet Bagdasaryan & Cia Ltda
- Karabet Bagdasaryan EPP

## L

- L A Guimarães de Oliveira EPP
- L A H Figueiredo ME
- L A Pessi Perfumaria ME
- L Auler Denardi
- L C Produtos Naturais Ltda
- L Dasílio ME
- L L B R Distribuidora Ltda

- L M e Dantas Perfumes
- L M Guandelina e Cia Ltda
- L Odore Cosméticos Ltda
- L S Fernandes Pinheiro ME
- Lara Perfumes e Cosméticos Ltda
- Laura Andrea Martins Barbosa ME
- Laura Figueredo Pinto & Cia Ltda ME
- Lavanda Comércio de Perfumes e Cosméticos Ltda
- Lavanda Comércio de Perfumes e Cosméticos Ltda EPP
- Leal e Santos Ltda
- Leal e Santos Ltda ME
- Leme Produtos Naturais Ltda
- Leny M Dos Santos Pizzi e Cia Ltda ME
- Lesley Hanson de Moura
- Lhotse Perfumaria Ltda
- Lika Cosméticos Ltda ME
- Lili Cosméticos Ltda ME
- Lily Essence Perfumaria e Cosméticos Ltda
- Lily Perfumaria e Cosméticos Ltda EPP
- Lily Perfumaria e Cosméticos Ltda ME
- Limar Perfumes e Cosméticos Ltda
- Limasol Perfumes e Cosméticos Ltda ME
- Limone Perfumes e Cosméticos Ltda
- Linda Perfumaria Ltda
- Lírios Comércio de Perfumaria Ltda
- Lopes e Caldas Perfumaria e Cosméticos Ltda
- Lorean Ltda
- Lotus Comércio de Cosméticos Ltda
- Louthi Perfumaria e Cosméticos Ltda
- LP Distribuidora de Cosméticos Ltda

- Lua Branca Perfumes Ltda ME
- Luciana Cristina D Delicato
- Lucimara dos Santos ME
- Luiz Felipe Magalhães Maximo ME
- Luiz Guilherme Guimarães Maxim
- Luiz Guilherme Guimarães Maximo EPP
- Luiz Rheissler e Cia Ltda
- Lupe Perfumaria e Cosméticos Ltda EPP
- Lya Perfumes Ltda ME
- Lyra Perfumes e Cosméticos Ltda EPP

## M

- M & M Comércio de Perfumes Ltda ME
- M A Rojo Perfumaria ME
- M C Comércio de Perfumes Ltda
- M C de M F Pusch Perfumaria EPP
- M C M Perfumaria Ltda ME
- M Do P Do S Do V Fagundes ME
- M e R 30 Perfumaria Ltda
- M J D da Silva Watanabe ME
- M M C Behnck
- M M Pereira Casarin & Cia Ltda EPP
- M N N da Silva
- M N N da Silva ME
- M N Pisom Perfumaria e Cosméticos Ltda ME
- M Pedron e Cia Ltda
- M R Queiroz ME
- M Rolim e Cia Ltda
- Ma Cherie Perfumes e Cosméticos Ltda
- Macambira Comércio de Cosméticos e Perfumaria Ltda ME
- Magazine D' Azevedo & Cia Ltda EPP
- Máguiar Comércio de Perfumes Ltda ME
- Malbec Comércio de Cosméticos Ltda EPP
- Malbec Perfumaria e Cosméticos Ltda EPP
- Malbec Reserva Perfumaria Ltda
- Malva Comércio de Perfumaria e Cosmético Ltda
- Malva Perfumes e Cosméticos Ltda EPP
- Mamede Comércio de Perfumaria Ltda
- Mamede, Nóbrega e Cia Ltda
- Manacá Cosméticos e Perfumaria Ltda
- Mara Fernanda Mamede de Sousa ME
- Mara Fernanda Mamede de Souza e Cia Ltda
- Mara Fernanda Perfumaria Ltda
- Maracatu Perfumes Ltda ME
- Marcello Justus Chioratto
- Marcello Justus Chioratto EPP
- Márcia Affini Bagdasaryan
- Márcia Rodrigues Jardim Souza
- Marcos Rolim Silva de Queiroz
- Margareth Fátima B de Oliveira
- Margareth Guimarães Máximo Ribeiro EPP
- Margareth Spohr Finkler Perfumaria
- Maria Auxiliadora N Machado ME
- Maria Betânia Grilo Barbalho
- Maria Betânia Grilo Barbalho ME
- Maria da Conceição C M Maia
- Maria das Graças Costa e Silva & Cia Ltda
- Maria das Graças Sartore Bazzarella EPP
- Maria de Cássia Reis ME
- Maria de Fátima Melo Nogueira
- Maria do Socorro Sá
- Maria dos Remédios Dantas Martins Xavier
- Maria Emilia Cunha Correa Cosméticos
- Maria Fátima Santos Carvalho
- Maria Fernanda Buttendorf
- Maria Graças S Bazzarella ME
- Maria H Antunes Cosméticos Ltda
- Maria José Carvalho de Freitas ME
- Maria José M Lanza
- Maria Lúcia Litieri Pereira ME
- Maria Nilce S de Sousa
- Maria Nilce S de Sousa ME
- Maria Nora Egidio Leme EPP
- Maria Rubenice Silva ME
- Maria Selma Souza Alves & Cia Ltda
- Maria Suely de Jesus ME
- Mariana Pusch Chiuratto Ribeiro Ferreira EPP
- Mariane Boutique Ltda
- Mariano e Cia Ltda
- Marilene Salete Tomazoni ME
- Marilete Righi e Cia Ltda EPP
- Marina Cavalheri EPP
- Marina D Noal Perfumes
- Marly Cravo Pusch Perfumaria EPP
- Marmarys Perfumaria Ltda ME
- Marta Regina Braga M Barbosa
- Mateus Bordin
- Mateus da Silva Posca ME
- Matos Comércio de Perfumes e Cosméticos Ltda
- Mauro Nunes Pereira Filho
- Maxim S Perfumaria Ltda
- Mayanne Almeida Macedo
- Meira & Gomes Ltda
- Meira & Gomes Ltda ME
- Melania Pedron
- Milagres e Braz Ltda



- Millenium Perfumes Ltda ME
- Milton Roberto Rucker EPP
- Mistura Mágica Cosméticos Ltda EPP
- Mlfx Distribuidora de Produtos Ltda EPP
- Mmar Perfumarias Ltda
- Moacir Luís Casarin EPP
- Módulo Comércio de Cosméticos e Perfumaria Ltda EPP
- Mona Lisa de Aquino Souza ME
- Mônica Moreira Meireles ME
- Morgana Perfumaria Ltda
- Múltipla Comércio e Representações Ltda
- Múltipla Distribuidora e Comércio Ltda
- Mundo Natural Produtos de Beleza Ltda
- Muniz Delavia Garcia Ltda
- Muniz e Delavia Ltda ME
- Muniz e Muniz Cosméticos Ltda
- Muquicaba Perfumaria e Cosméticos Ltda ME
- Mvm Perfumaria Ltda
- Myriad Comércio de Perfumes
- Myriad Cosméticos Ltda
- Myriad Perfumaria e Cosméticos
- Myriad Perfumaria e Cosméticos Ltda EPP
- Myriad Perfumes Ltda
- Myrian Guimarães Maximo Di Bello Shoppi
- Myrra Comércio de Perfumes e Cosméticos Ltda ME

## N

- N I Cerejeira Comércio de Perfumes e Cosméticos Ltda ME
- N I Cyclamenes Comércio de Perfumes e Cosméticos Ltda EPP

- N I Cymbalaria Comércio de Perfumes e Cosméticos Ltda EPP
- N I Íris Comércio de Perfumes
- N P Aron Cosméticos EPP
- N S F Cosméticos e Presentes Ltda
- Nathalia L S Gonçalves Perfumaria ME
- Nativa Perfumaria e Cosméticos Ltda ME
- Natural de Pirai Cosméticos e Perfumes Ltda
- Natural Perfumaria Ltda
- Natureza Comércio e Representações Ltda
- Natureza Perfumaria e Cosméticos Ltda
- Natureza Viva Comércio de Produtos Naturais Ltda
- Natureza Viva Produtos Cosméticos Ltda
- Nd Perfumaria & Cosméticos Ltda
- Néctar Comércio de Produtos Naturais Ltda
- Neide Nogueira Brito
- Nelchael Comércio de Cosméticos Ltda
- Neves Perfumaria e Cosméticos Ltda
- Nevoa Perfumes e Cosméticos Ltda EPP
- Nicco e Nicco Ltda
- Nicosia Perfumes e Cosméticos Ltda ME
- Nique Comércio de Perfumes Ltda
- Nishi & Loli Ltda ME
- Niversilio Cardoso da Silva ME
- Norma Guzella Gonçalves

## O

- Olimpe Perfumaria e Cosméticos Ltda

- Oliveira Bruno Presentes Ltda
- Oliveira e Martinez Ltda
- Oliveira e Martinez Ltda ME
- Oneida Pereira Lopes Eireli ME
- Ops Perfumaria e Cosméticos Ltda
- Orla Perfumaria e Cosméticos Ltda
- Orla Perfumaria e Cosméticos Ltda EPP
- Orquídea Produtos Naturais Ltda ME
- Orvalho Comércio de Cosméticos e Perfumaria Ltda
- Orvalho No Ar Comércio de Cosméticos Ltda EPP
- Outsider Magazine Ltda EPP

## P

- P & B Comércio de Perfumaria Ltda
- P & R Perfumaria e Cosméticos Ltda ME
- P H Produtos Cosméticos Ltda
- Pandano Perfumes e Cosméticos Ltda EPP
- Papola Perfumaria e Cosméticos Ltda
- Patrícia Possenti Guimarães ME
- Paulo Roberto Burtet Filho
- Paulo Roberto Burtet Filho EPP
- Pedro Pinto Comercial Ltda ME
- Pedro Pinto Engel Macedo e Cia Ltda
- Pedro Satte Alam de Oliveira
- Peniel Comércio de Perfumaria e Cosméticos Ltda EPP
- Pereira e D'onófrío Ltda
- Perfita Perfumes e Cosméticos Ltda
- Perfumaria Alves Souza Ltda

- *Perfumaria e Cosméticos do Agreste Ltda*
- *Perfumaria e Cosméticos Jardim Botânico Ltda*
- *Perfumaria e Cosméticos Ltda*
- *Perfumaria e Cosméticos Salvador Ltda*
- *Perfumaria Lemos Machado Ltda EPP*
- *Perfumaria Pratigy Ltda*
- *Perfumaria Rainha Ltda*
- *Perfumaria Rio Branco Ltda*
- *Pétala Comércio de Cosméticos Ltda*
- *Pétalas no Ar Cosméticos Ltda*
- *Petra Comércio de Produtos Naturais Ltda*
- *Piemonte Perfumes e Cosméticos Ltda ME*
- *Pinheiro Comércio de Perfumaria e Cosméticos Ltda*
- *Pisom Comercial Ltda EPP*
- *Poção Mágica Ltda*
- *Pódio Perfumaria e Cosméticos Ltda EPP*
- *Pontes e Pereira Ltda*
- *Porta A Porta Perfumaria e Cosméticos Ltda*
- *Portal Comércio de Produtos Naturais Ltda*
- *Portinari Perfumaria e Cosméticos Ltda ME*
- *Portinari Produtos Naturais Ltda*
- *Potrich e Bridi Ltda ME*
- *Potymary Perfumaria Ltda EPP*
- *Potymary Perfumaria Ltda ME*
- *Produtos de Beleza Aroma Ltda*
- *Pupila Perfumaria e Cosméticos Ltda*

## Q

- *Quasar Comércio de Perfumes e*

*Cosméticos Ltda*

- *Quasar Comércio de Perfumes e Cosméticos Ltda EPP*
- *Quasar Perfumaria e Cosméticos Ltda ME*

## R

- *R A Zanatta ME*
- *R de Azevedo Garrido ME*
- *R e G Produtos Naturais Ltda EPP*
- *R e L Perfumaria Ltda EPP*
- *R e R Comércio e Perfumaria Ltda ME*
- *R e R Comércio Ltda ME*
- *R H Figueiredo ME*
- *R M C Mariano & Cia Ltda*
- *R M Pinto Perfumaria ME*
- *R Molica & I Praca Ltda ME*
- *R Pasquotto Presentes ME*
- *Radiance Perfumaria Ltda*
- *Rafael Kalata das Neves*
- *Rafaela Freire Albanell EPP*
- *Raízes e Cheiros P P Ltda EPP*
- *Raízes Perfumes e Cosméticos Ltda EPP*
- *Ralf Siewerdt ME*
- *Ralphe Nolasco Ferreira Júnior*
- *Ralphe Nolasco Ferreira Júnior EPP*
- *Rascovschi Comercial Ltda*
- *Rascovschi Comércio Ltda*
- *Rascovshi Comércio Ltda*
- *Ravena Cosméticos Ltda*
- *Rayes e Lima Ltda*
- *Razente e Martins Ltda ME*
- *Realce Atacadista de Cosméticos e Perfumaria Ltda*
- *Regia Comércio de Cosméticos Ltda*

- *Regina Aida Varoni de Carvalho ME*
- *Rehael Comércio de Cosméticos*
- *Rehael Comércio de Cosméticos Ltda*
- *Reinaldo de Toledo Leme Perfum*
- *Renno Urbanavicius Perfumaria Ltda*
- *Ricardo M e Santos EPP*
- *Ricardo M e Santos ME*
- *Righi e Righi Cosméticos Ltda EPP*
- *Rita de C C S Amaral ME*
- *Rlr Central Ltda*
- *Roberta Bordin*
- *Robson T da Costa Queiroz*
- *Rocco Cosméticos Perfumaria Ltda*
- *Rocoville Perfumaria Ltda*
- *Rodrigo Litieri Pereira ME*
- *Rodrigo Motta Santana ME*
- *Rodrigues e Fuganti Ltda*
- *Rogério Anghinoni Pinto ME*
- *Rogério Luiz Onório EPP*
- *Rojo Distribuidora de Cosméticos Ltda ME*
- *Romildo de Queiroz N Júnior ME*
- *Rosa Maria Hock Siewerdt ME*
- *Rosângela Zoppe Freitas EPP*
- *Rosaura Kalata das Neves*
- *Roseli Maria Leme de Souza Gonçalves*
- *Rosmarin Perfumaria e Cosméticos Ltda*
- *Rossana Souto ME*
- *Royalty Perfumes e Cosméticos Ltda ME*
- *RT Perfumes e Cosméticos Ltda*
- *RTN Perfumes e Cosméticos Ltda*

## S

- SED Perfumaria Ltda ME
- SEJ Perfumaria Ltda EPP
- SES Niterói Perfumaria Ltda EPP
- S H S Maia Gomes ME
- S M de Menezes Bustamante Perfumaria ME
- S P Aron Cosméticos EPP
- S R N Produtos Naturais Ltda
- S T Pasquotto Presentes EPP
- S T Pasquotto Presentes ME
- Sa e Cia Ltda
- Sage Cosméticos Ma Ltda
- Sahao e Lima Ltda ME
- Sálvia Perfumes Ltda EPP
- Sammara Layssa Lima Nunes
- Sandra Cristina Laize Perfumaria EPP
- Sandra M Carvalho Freitas ME
- Sandro Cesar Maia ME
- Santos & Perdonatti Ltda EPP
- Santos e Perdonatti Ltda
- Saratoga Produtos de Beleza e Bem Estar Ltda EPP
- Schlossmacher Perfumes e Cosméticos Ltda
- Sebastião de Jesus ME
- Sebastião Paulo de Carvalho Ju
- Sedna Perfumes e Cosméticos Ltda EPP
- Seiva Floral Produtos Cosméticos Ltda ME
- Selb Comércio de Cosméticos Ltda
- Selbmann Comércio de Cosméticos Ltda
- Selbmann Comércio de Cosméticos Ltda ME
- Sérgio Natalício de Jesus EPP
- Serloc Serviços, Locações e Comércio Ltda
- Sheila Ryan Almeida Macedo ME

- Sião Comércio de Perfumes e Cosméticos Ltda EPP
- Silvana Fardin Nolasco Ferreira Borgo ME
- Sobralana Perfumes Ltda
- Socorro Gleise Fernandes Pinheiro EPP
- Soft Perfumaria e Cosméticos Ltda
- Sol e Lua Perfumes e Cosméticos Ltda EPP
- Sônia Regina de Oliveira Perfumaria Ltda EPP
- Souza e Santos Perfumaria e Cosméticos Ltda
- Spirit Perfumes e Cosméticos Ltda EPP
- Srn Produtos Naturais Ltda
- Styleto Perfumaria e Cosméticos Ltda
- Suave Aroma Ltda
- Sumauna Perfumes e Cosméticos Ltda EPP
- Sytriski Santos Perfumaria e Cosméticos Ltda

## T

- T & D Cosméticos Ltda EPP
- T G Tonin e Cia Ltda EPP
- T J Perfumaria e Cosméticos Ltda
- T Y W Cosméticos Ltda
- Talia Comércio de Cosméticos Ltda
- Tânia Regina de Andrade Nicco ME
- Tantus Comércio de Perfumes e Cosméticos Eireli
- Tarsis Costa Lima
- Tathy Comércio de Perfumes e Cosméticos Ltda
- Tatiana Bezerra Nunes
- Tejucupapo Perfumes Ltda

- Teresa R S A Oliveira
- Teresa Regina S A de Oliveira
- Teresa Regina S A de Oliveira EPP
- Terezinha Cardoso de Oliveira ME, Sucedida por Heráclides C
- Terezinha G da Conceição ME
- TG Tonin e Cia Ltda EPP
- TGJ Perfumaria e Cosméticos Ltda
- TGT Vd Ltda EPP
- Themis Perfumes e Cosméticos Ltda
- Themis Perfumes e Cosméticos Ltda ME
- Thiago Luiz Fraga Delavia
- Tiago da Costa Litieri Bv EPP
- Tiago Lopes Cintras Hannigan
- Timóteo & Cavichioli Ltda ME
- Timóteo Comércio de Perfumaria Ltda ME
- Timóteo e Cavichioli Ltda ME
- Tonino Croce Neto EPP
- Totalis Revenda de Perfumaria e Cosméticos Eireli ME
- Trifana Produtos Naturais Ltda EPP
- Tuareg Comercial de Cosméticos Ltda ME
- Tulypa Perfumes e Cosméticos Ltda

## U

- Unape Perfumaria e Cosméticos Ltda
- Uomini Perfumes Ltda
- Urbano Bessa Comércio de Perfumes Ltda

## V

- V D Noal Comércio
- V D Noal e Cia Ltda

- *V D Noal Perfumes*
- *V L J Comércio de Perfumes Ltda*
- *V M Pimenta ME*
- *Vanessa Kelly Almeida Macedo ME*
- *Vanirda Bressan*
- *Vanirda Bressan EPP*
- *Varoni Comércio e Representações Ltda*
- *Varoni Comércio e Representações Ltda ME*
- *Varoni e Varoni Ltda*
- *Varoni V D Comércio Ltda ME*
- *Vd2nidc Atacado de Perfumes e Cosméticos Ltda ME*
- *Vdcd Distribuidora de Perfumaria e Cosméticos Ltda EPP*
- *Vdnova Vdiquaçú Atacado de Perfumes e Cosméticos Ltda ME*
- *Velanes Cosméticos Ltda*
- *Venda Nova Perfumaria e Cosméticos Ltda*
- *Vendora Distribuidora de Produtos de Beleza e Bem Estar Ltda EPP*
- *Veneza Cosméticos Comércio de Perfumaria Ltda ME*
- *Vera Lúcia de Carvalho*
- *Verônika Barauskaite Vasiunas*
- *Vert Perfumarias e Cosméticos Ltda*
- *Vessenza Abastecimento Especial de Produtos de Beleza Ltda*
- *Vetiver Perfumaria e Cosméticos Ltda EPP*
- *Via Natural Ltda EPP*
- *Vilela & Rocha Ltda ME*
- *Vilela Perfumes e Cosméticos Ltda Me*
- *Villas Perfumaria e Cosméticos Ltda*
- *Virgínia Maria Ladislau Freire Albanell*
- *Virginia Maria Ladislau Freire Albanell & Cia Ltda EPP*

- *Virgínia Maria Ladislau Freire Albanell EPP*
- *Vissomz Abastecimento Especial de Essências Roge Comércio Ltda*
- *Viterbo & Viterbo Ltda*
- *Vô Mário Bazar Ltda ME*

## W

- *W N I Comercial Ltda*
- *Waldemar Ari Nicolelli*
- *Walk Comércio Ltda ME*
- *Wania Moreira Garcia Morais*
- *Wi Comércio de Perfumes Ltda*
- *Wilson Luiz Cypriano ME*
- *Windrunner Comercial Ltda*
- *Wnald Pereira Guimarães*
- *WR Cosméticos Ltda*

## Y

- *Y e M Comércio Varejista de Artigos de Perfumaria e Cosméticos Ltda*
- *Yang Perfumaria e Cosméticos Ltda*
- *Yuri Perfumes Ltda ME*

## Z

- *Zilda Oliveira da Silva*



# 06 QUEM SOMOS



CACHOEIRA < ADRIAN MOSS >



FUNDAÇÃO GRUPO BOTICÁRIO  
DE PROTEÇÃO À NATUREZA

## CONSELHO CURADOR



< CIA DA FOTO >

### MIGUEL GELLERT KRIGSNER (PRESIDENTE)

*Presidente do Conselho de Administração do Grupo Boticário e do Conselho Curador da Fundação Grupo Boticário de Proteção à Natureza. Em 1977, fundou O Boticário, que, na época, era uma pequena farmácia de manipulação no Centro de Curitiba. O negócio foi pioneiro no Brasil ao adotar o sistema de franchising e hoje é a maior rede de franquias de perfumaria e cosméticos do mundo, com 3.550 lojas no Brasil e presença em sete países (Portugal, Japão, EUA, Angola, Arábia Saudita, Venezuela e Paraguai). Em 1990, com sua visão empreendedora, sua preocupação com o meio ambiente e com a qualidade de vida das gerações futuras, o empresário criou a Fundação Grupo Boticário de Proteção à Natureza.*



< ACERVO PESSOAL >

### ALEXANDRE MANSUR

*Jornalista graduado pela PUC-Rio, cursou Meio Ambiente e Relações Internacionais no Instituto de Estudos da Religião (ISER), no Rio de Janeiro. Atualmente é editor executivo na revista Época e também do Blog do Planeta e da Época online. Trabalhou na assessoria de imprensa da Petrobras e cobriu a Eco-92 para a ECABE Press, uma agência nacional de notícias. Depois de três anos atuando em revistas mensais de ciência, entrou para o Jornal do Brasil em 1994 como editor de Ciência e Saúde. Foi subeditor de meio ambiente da Veja, em São Paulo, entre 1998 e 2000. Desde então, está na Época. Além do Conselho Curador da Fundação Grupo Boticário de Proteção à Natureza, integra o conselho do Instituto do Homem e Meio Ambiente da Amazônia (Imazon).*



FUNDAÇÃO GRUPO BOTICÁRIO  
DE PROTEÇÃO À NATUREZA



< ACERVO FUNDAÇÃO >

## ARIEL SCHEFFER DA SILVA

*Graduado em Ciências Biológicas pela Universidade Federal do Paraná - UFPR (1984-1989), mestre em Aquicultura pela Simon Fraser University, British Columbia, Canadá (1993-1995) e doutor em Zoologia pela UFPR (1996- 2001). Foi professor assistente do Departamento de Ciências Biológicas da Simon Fraser University, BC, Canadá, entre 1993 e 1995. Atuou como pesquisador associado ao Centro de Estudos do Mar da UFPR no projeto Recifes Artificiais Marinhos entre 1997 e 2003. Como assessor em desenvolvimento costeiro, apoiou o Programa das Nações Unidas para o Desenvolvimento (PNUD) entre 1997 e 1998 no Brasil. Foi pesquisador sênior de meio ambiente do Instituto de Tecnologia para o Desenvolvimento (LACTEC) e gerente de meio ambiente do HSBC Bank Brasil, quando coordenou as áreas de Ecoeficiência e o Programa HSBC Climate Partnership no Brasil. É presidente do Conselho da Associação Mar Brasil, ONG que atua na conservação de ecossistemas marinhos, e também pesquisador e diretor de Ensino Superior e Pós-Graduação do Instituto Federal do Paraná.*



< ACERVO PESSOAL >

## FÁBIO OLMOS

*Graduado em Ciências Biológicas pela Universidade Estadual de Campinas, com mestrado em Ciências Biológicas/Ecologia pela Universidade Estadual de Campinas e doutorado em Ciências Biológicas (Zoologia) pela Universidade Estadual Paulista Júlio de Mesquita Filho. Atualmente é diretor da Permian Brasil Serviços Ambientais, mas já atuou como consultor ambiental em projetos governamentais, ONGs e da iniciativa privada. Foi ainda diretor do Parque Estadual de Ilhabela e é membro do corpo editorial do periódico da Birdlife International.*





< CIA DA FOTO >

## GIUSEPPE MUSELLA

É graduado em Engenharia de Materiais com múltiplos cursos de aprimoramento técnico e gerencial em diversos países. Antes de ingressar no Grupo Boticário, atuou em diversas multinacionais, tendo vivenciado todas as experiências relacionadas a Operações, e também teve passagem pelas áreas de Marketing, Comercial e Relacionamento com o Cliente. Em 2005, ingressou em O Boticário para gerir a cadeia de abastecimento. Quatro anos depois, assumiu também a liderança do processo de desenvolvimento de produtos, preparando a estrutura operacional para a criação, em 2010, do Grupo Boticário e, conseqüentemente, para absorver a crescente demanda de suas unidades de negócios – O Boticário, Eudora, quem disse, berenice? e The Beauty Box. Atualmente, Giuseppe ocupa o cargo de Diretor Executivo de Operações no Grupo Boticário e é responsável pelas áreas de Pesquisa e Desenvolvimento de Produtos, Supply Chain, Suprimentos, Manufatura e Garantia da Qualidade.



< GISELE KOPROWSKI >

## IBSEN DE GUSMÃO CÂMARA

Considerado um dos pioneiros do movimento ambiental no Brasil, aos 17 anos ingressou na Marinha de Guerra e nela permaneceu por 40 anos, atingindo o posto de Vice-Almirante. Como conservacionista militante, foi coordenador dos estudos para a criação da Comissão Interministerial para os Recursos do Mar, da qual foi o primeiro secretário. Em 1981, assumiu a presidência da Fundação Brasileira para a Conservação da Natureza (FBCN) que, à época, liderava o conservacionismo brasileiro. Em 1991, desenvolveu o Plano de Ação para a Mata Atlântica, uma das mais importantes compilações sobre esse bioma. É autor ou coautor de 18 livros sobre conservação e assuntos correlatos, presidente da Sociedade Brasileira de Proteção Ambiental (Sobrapa) e conselheiro das seguintes organizações, além da Fundação Grupo Boticário de Proteção à Natureza: Fundação Biodiversitas, Fundação SOS Mata Atlântica, Instituto Sul-Mineiro de Estudo e Proteção à Natureza, WWF-Brasil, Fundação Flora de Apoio à Botânica, Fundo Brasileiro para a Biodiversidade (Funbio) e Sociedade para a Conservação das Aves do Brasil (Save).





< CIA DA FOTO >

## ISRAEL HENRIQUE STOKFISZ FEFERMAN

*Farmacêutico Bioquímico formado pela Universidade de São Paulo, com MBA em Gestão Empresarial pela Fundação Getúlio Vargas e extensão universitária em Estatística pela Rutgers University (EUA), além de cursos de gestão estratégica realizados na Kellogg University (EUA) e Duke University (EUA). Atualmente é Diretor de Pesquisa e Inovação do Grupo Boticário e membro de diversos Grupos Técnicos da Associação Brasileira de Cosmetologia. Israel Feferman tem 34 anos de experiência nas áreas de Pesquisa e Desenvolvimento de Produtos, Garantia de Qualidade, Operações e Marketing em empresas de porte como O Boticário, Johnson & Johnson e Syntex do Brasil. Em O Boticário, começou como Gerente de Pesquisa e Desenvolvimento, sendo responsável pelos núcleos de Pele, Banho, Maquiagem e Perfumaria, além dos núcleos de apoio. Em 2002, assumiu a Diretoria de Pesquisa e Inovação. No ano seguinte, passou a dirigir também o processo operacional da empresa, acumulando interinamente a diretoria de operações até 2005. Ele implementou o processo de Gestão Tecnológica de Produtos, incluindo a Rede Tecnológica nacional e internacional e implantou o Laboratório de Pesquisa Biomolecular (LABIM) que deu origem a uma nova unidade de negócios do Grupo. Em 2012, assumiu a Diretoria Executiva da Skingen Inteligência Genética.*



< ACERVO PESSOAL >

## MARCELO BUZAGLO DANTAS

*Advogado e Consultor Jurídico na área ambiental. Mestre e doutor em Direitos Difusos e Coletivos pela PUC-SP, Visiting Scholar do Environmental Law Program da Pace Law School (White Plains/NY) e presidente da Comissão de Meio Ambiente da OAB/SC (2007-2009 e 2010-2012). Professor de Direito Ambiental da Universidade do Vale do Itajaí e de Direito Processual Civil da Escola de Preparação e Aperfeiçoamento do Ministério Público de SC, assim como dos Cursos de Especialização em Direito Ambiental da PUC/SP, PUC/RJ, UNISINOS, UNIVALI e CESUSC. Coordenador dos cursos de especialização em Licenciamento Ambiental e em Direito e Gestão Ambiental do CESUSC. Autor, organizador e coordenador de seis obras na área do Direito Ambiental, com mais de 50 artigos publicados em livros e revistas especializadas no Brasil e no exterior. Entre 2007 e 2011, foi indicado pela Revista Análise Advocacia dentre “Os Mais Admirados do Direito”, na categoria “Ambiental”.*



FUNDAÇÃO GRUPO BOTICÁRIO  
DE PROTEÇÃO À NATUREZA



< MARC DOUROJEANNI >

## MARIA TEREZA JORGE PÁDUA

*Engenheira agrônoma pela Universidade Federal de Lavras, Maria Tereza é membro do Conselho da Comissão Mundial de Áreas Protegidas WCPA da IUCN e do Conselho da Funatura. É consultora do SESC Pantanal, presidente da Associação O Eco e também Diretora-Presidente e colunista do site O Eco. De 1968 a 1981, foi diretora de Parques Nacionais do Brasil, secretária geral e presidente substituta do Instituto Brasileiro de Desenvolvimento Florestal (IBDF). Depois, gerenciou o Departamento de Meio Ambiente da Companhia Energética de São Paulo (CESP). Em 1986, junto com outros conservacionistas, criou a Fundação Pró-natureza (Funatura) e, em 1992, foi Presidente do IBAMA. Também participou do conselho de importantes organizações mundiais ligadas à conservação da natureza, como IUCN, World Resources Institute (WRI) e WWF-International. Tem vários livros e publicações sobre sua especialidade.*



< ACERVO PESSOAL >

## MICHAEL JENKINS

*Presidente e fundador da organização internacional Forest Trends, em Washington (EUA), criada em 1999 por líderes para atuar junto a organizações de conservação ambiental. Na década de 70, foi voluntário do Peace Corps, no Paraguai, trabalhando com agricultura, apicultura e projetos florestais. Em 1981 e 1982, foi consultor técnico da Appropriate Technology, uma organização de desenvolvimento com sede em Washington. De 1983 a 1986, trabalhou como agrossilvicultor no Haiti com o USAID e com projetos florestais no Brasil e na República Dominicana. De 1989 a 1999, foi diretor associado do Programa Mundial de Segurança e Sustentabilidade da Fundação MacArthur, apoiando projetos de conservação do meio ambiente na América Latina, Caribe, Ásia e África. Em 1998, atuou também como Senior Forestry Advisor junto ao Banco Mundial, em Washington. Em 2010 foi agraciado com o prêmio Social Entrepreneur, da Fundação SKOLL (EUA).*



FUNDAÇÃO GRUPO BOTICÁRIO  
DE PROTEÇÃO À NATUREZA

## CONSELHO FISCAL



< ACERVO PESSOAL >

### **GERALDO BONNEVIALLE BRAGA ARAÚJO**

*Graduado em Direito (1994-1998) e especialista em Direito Empresarial (1999) pela Pontifícia Universidade Católica do Paraná – PUC-PR. Gerente jurídico da Masisa do Brasil Ltda. e Diretor Secretário da Associação de Educação Personalizada – AEP (2009-2014). Ex-presidente (2008–2011) e membro da Comissão de Direito do Terceiro Setor da OAB/PR. Foi professor da pós-graduação em Direito Empresarial da PUC-PR (2004 e 2005) e conselheiro fiscal do Grupo de Institutos, Fundações e Empresas – GIFE (2009). É professor e palestrante em diversos cursos e eventos jurídicos corporativos no Brasil, além de ser autor de artigos publicados sobre o Direito do Terceiro Setor. Atuou como advogado associado nos escritórios jurídicos Barbieri & Peres Advogados Associados, Oliveira Franco & Bernardo Jorge Advogados Associados (1999-2002) e como advogado sênior no Grupo Boticário (2002-2009), prestando também assessoria jurídica à Fundação Grupo Boticário.*



< ACERVO PESSOAL >

### **MARIA MERCEDES DA COSTA DO VALE**

*Bacharel em Matemática e em Artes Plásticas, com pós-graduação em Marketing e Propaganda. Sócia-diretora do Grupo Maranatha, uma franquia O Boticário, sendo responsável pela administração de vendas e pelas áreas financeira e administrativa. Também é professora de artes em mosaico. Foi contadora, gerente de departamento de estatística do Grupo Coca-Cola e analista de vendas do Grupo Boticário.*



FUNDAÇÃO GRUPO BOTICÁRIO  
DE PROTEÇÃO À NATUREZA



< ACERVO PESSOAL >

## REJANE MARIA MARCON DEFLON

*Graduada em Ciências Contábeis (1986-1990) e especialista em Finanças (1998) pela FAE Centro Universitário, além de especialista em Consultoria (2004) pela IEA – Instituto de Estudos Avançados. Desde 2003, atua no Grupo ZHC com foco nas áreas de contabilidade societária, fiscal e tributária, e atualmente é gerente de Projetos Contábeis Tributários. Atuou como Gerente Financeira no Instituto de Neurologia de Curitiba (2001-2002), como Gerente Administrativa na Clínica de Diagnóstico por Imagem do Paraná (1996-2001) e como contadora no Grupo R Casagrande (1993-1996). É palestrante do CRC-PR como Especialista Tributária e voluntária da APAE – SJP/PR na área de consultoria na implantação da gestão financeira.*

\*As informações relatadas nos currículos dos conselheiros são referentes a dezembro de 2012.





## EQUIPE

### DIRETORIA

- Artur Grynbaum (Diretor Presidente)
- Malu Nunes (Diretora Executiva)

### GERÊNCIA

- Ceres Loise Bertelli Gabardo
- Leide Takahashi

### ÁREAS PROTEGIDAS

- Gustavo Gatti (Coordenador)
- Maísa Guapyassú
- Mariana Melo Gogola
- Philipp Stumpe

#### 1) RESERVA NATURAL SALTO MORATO

- Eros Amaral Ferreira (Administrador)
- Ana Carolina dos Santos
- Audete de Luciano Monteiro
- Eloina Moraes Cunha
- Jesiel Cunha Martins
- Lino de Jesus Lima de Oliveira
- Maricy Rizzato Vismara
- Marina de Souza
- Ozeas Gonçalves
- Pedro do Rosário Moraes Filho
- Silfredo Luiz Terezin
- Taiana Loan de Lima Campos
- Valdir Gonçalves Cunha

#### 2) RESERVA NATURAL SERRA DO TOMBADOR

- Daniele Gidsicki (Administradora)
- Anderson Ferreira Terra
- Danilo João Tenfen
- Gilson de Araújo Berberino
- Ilda Bispo da Cruz
- Lúcio Pereira Gudinho

- Marcello Borges de Oliveira e Silva
- Rogério Borges de Almeida
- Silvanio Alves Borges

### CIÊNCIA E INFORMAÇÃO

- Emerson Antônio de Oliveira (Coordenador)
- Jaqueline Correa Farias
- Karynna Tolentino de Souza da Silva
- Marion Letícia Bartolamei Silva
- Thiago Piazzetta Valente
- Willian Almeida

### COMUNICAÇÃO

- Renato Amendola (Coordenador)
- Ana Paula Cebolla Fachini
- Íris Cristina Ferrarini Bernardes
- Robertson César Luz
- Rony Santos
- Thaís Machado

### CONTABILIDADE

- Elicéia Moreno Rodrigues
- Eliziany Sutil de Oliveira Guimarães
- Patrícia Caroline Godoy Marques
- Paula da Silva Vicente

### PARCERIAS E MOBILIZAÇÃO DE RECURSOS

- Silvia Sprenger
- Thabata de Quadros Luchtenberg Martins

### ESTRATÉGIAS DE CONSERVAÇÃO

- André Rocha Ferretti (Coordenador)
- Carolina Ximenes de Macedo
- Guilherme Zaniolo Karam
- Juliane Cruz de Freitas
- Natacha Sobanski
- Renato Atanzio
- Robson Louiz Capretz
- Thales Oliveira Rosa

### ESTAÇÃO NATUREZA PANTANAL

- Gustavo Malheiros Gaertner (Administrador)
- Anderson Justiniano de Sales
- Ivonete de Oliveira Guaragni
- Regiane Diamante Pereira

### GESTÃO DA ESTRATÉGIA

- Ana Carolina Sbalqueiro Lopes (Coordenadora)
- Andressa Segantini
- José Luiz Marochi



## CONSULTORES VOLUNTÁRIOS

- *Adalberto Siguismundo Eberhard*
- *Ademir Reis*
- *Alberto Costa de Paula*
- *Alexandre Salino*
- *Anderson Eduardo Silva de Oliveira*
- *André Jean Deberdt*
- *André Scarambone Zaú*
- *Anthony Brome Rylands*
- *Antonio Carlos Batista*
- *Armin Feiden*
- *Bianca Luíza Reinert*
- *Carlos Afonso Nobre*
- *Carlos Augusto Assumpção de Figueiredo*
- *Carlos Firkowski*
- *Carlos Frederico Duarte da Rocha*
- *Carlos Hardt*
- *Celina Wisniewski*
- *Claudio Jose Barros de Carvalho*
- *Clayton Ferreira Lino*
- *Clóvis Ricardo Schrappe Borges*
- *Daniela Biondi Batista*
- *Eduardo Resende Secchi*
- *Efraim Rodrigues*
- *Fabiano Rodrigues de Melo*
- *Fábio de Jesus*
- *Fábio Prezoto*
- *Fernando Antonio dos Santos Fernandez*
- *Fernando Paiva Scardua*
- *Flavio Andre Cecchini Deppe*
- *Flavio Antonio Maes dos Santos*
- *Flavio Zanette*
- *Francesco Palermo Neto*
- *Frederico Pereira Brandini*
- *Guadalupe Vivekananda*
- *Helena Krieg Boscolo*
- *Isaac Passos de Lima*
- *Ivan Carlos Baptiston*
- *Jaime Martinez*
- *James Joseph Roper*
- *James Montgomery Dietz*
- *Jane Maria de Oliveira Vasconcellos*
- *Jaqueline Nesi*
- *Jean Paul Metzger*
- *Jordan Paulo Wallauer*
- *José Enílcio Rocha Collares*
- *José Henrique Muelbert*
- *José Marcelo Domingues Torezan*
- *José Marcelo Rocha Aranha*
- *José Maurício Barbanti Duarte*
- *José Salatiel Rodrigues Pires*
- *Jules Marcelo Rosa Soto*
- *Keila Elizabeth Macfadem Juarez*
- *Lecticia Scardino Scott Faria*
- *Leonan de Moraes Bernardini*
- *Leonardo Vianna Mohr*
- *Leticia Peret Antunes Hardt*
- *Lídio Coradin*
- *Lourdes Maria Ferreira*
- *Luciano Felício Fernandes*
- *Luís Alberto Bucci*
- *Luís Fábio Silveira*
- *Luiz Benedito Xavier da Silva*
- *Luiz Francisco Ditzel Faraco*
- *Marcelo Oscar Bordignon*
- *Marcelo Tabarelli*
- *Márcia Cristina Mendes Marques*
- *Marcio Luiz Bittencourt*
- *Marcio Roberto Costa Martins*



- *Marconi Souza Silva*
- *Marcos Ricardo Bornschein*
- *Marcos Sorrentino*
- *Marcus Polette*
- *Margarida Gandara Rauen*
- *Maria Cecilia Martins Kierulff*
- *Maria Lucia Lorini*
- *Maria Renata Pereira Leite Pitman*
- *Martha Tresinari Bernardes Wallauer*
- *Mauro Galetti Rodrigues*
- *Mauro Pichorim*
- *Miguel Ângelo Marini*
- *Milton Kanashiro*
- *Nemora Pauletti Prestes*
- *Neuza Sumico Takahashi*
- *Nigel Charles Andrew Pitman*
- *Olaf Hermann Hendrik Mielke*
- *Paulo de Tarso Zuquim Antas*
- *Paulo dos Santos Pires*
- *Paulo Henrique Labiak Evangelista*
- *Paulo Sérgio Bernarde*
- *Pedro Ferreira Develey*
- *Pedro Scherer Neto*
- *Peter Gransden Crawshaw Junior*
- *Raul José Millen de Oliveira*
- *Regina Célia Zanelatto*
- *Reginaldo Assêncio Machado*
- *Reinaldo Francisco Ferreira Lourival*
- *Reuber Albuquerque Brandão*
- *Ricardo Miranda de Brites*
- *Ricardo Ribeiro Rodrigues*
- *Ricardo Yasuichi Tsukamoto*
- *Roberto da Graça Lopes*
- *Robertson Fonseca de Azevedo*
- *Ronaldo Borges Barthem*
- *Ruy Correia Feuerschuette*
- *Sandro Jorge Garcia Coneglian*
- *Sergio Augusto Abrahão Morato*
- *Sérgio Brant Rocha*
- *Sérgio Lucena Mendes*
- *Sérgio Luiz Costa Bonecker*
- *Sílvia Renate Ziller*
- *Sionara Eliasaro*
- *Sueli Sato Martins*
- *Teresa Cristina Magro*
- *Teresa Cristina Sauer de Avila Pires*
- *Thais Leiroz Codenotti*
- *Theresinha Monteiro Absher*
- *Vanda dos Santos*
- *Vania Regina Pivello*
- *Victor Eduardo Lima Ranieri*
- *Vitor Afonso Hoeflich*
- *Walfrido Moraes Tomas*
- *Zilca Maria da Silva Campos*



## VOLUNTÁRIOS

### RESERVA NATURAL SALTO MORATO

- Alexandre Leocádio Santana Neto
- Ana Carolina dos Santos
- Andréia Cristina da Silva
- Caio Vinicius Balderrama
- Camila Pezzini
- Carla Kurle
- Daniel Augusto Rodrigues de Lima
- Dermival Carmo Souza
- Felipe Raia
- Fernanda Ceschin
- Fernanda Oliveira
- Francine Nery
- Hatus Lopes
- Helena Souza Ronchi
- Ingrid Almeida de Barros Pena

- Jeferson Biela
- Mara Rosangela dos Santos
- Marcia Regina Koller
- Marco Aurélio Ravaneda Malaquias
- Mariana A. F. Cabreira
- Marina Borges
- Mayrine Silva
- Melina Andrade
- Nathalia Monalisa
- Paula Tsujii
- Priscila Leal Costa
- Rita Lugarini
- Thaís da Silva Reis
- Thiago de Andrade Águas
- Vanía Do Nascimento Scherer
- Vinícius Talarico
- Vitor Lima Gualberto

### RESERVA NATURAL SERRA DO TOMBADOR

- Celso Henrique Leite Silva Junior
- Dalton Gabriel

### ESTAÇÃO NATUREZA PANTANAL

- Cesar Júnior Velasquez Flores
- Fúlvia Cristina de Oliveira
- Hérica Heredia Salas
- Jéssica Delillo Duarte
- João Victor de Moura Braga
- Maria Clélia da Silva Pereira
- Renata de Barros Ruas
- Sandra Regina dos Santos Pascoal
- Telma Rosa Fernandes
- Vilson Ventura da Silva





FUNDAÇÃO GRUPO BOTICÁRIO  
DE PROTEÇÃO À NATUREZA



A N E X O S

0 7

## ANEXO 01 – APOIO A PROJETOS

### PROPOSTAS APROVADAS NO 1º EDITAL DE APOIO A PROJETOS 2012

Título	Instituição	Responsável Técnico	UF	Bioma
Projeto Voar - Revigoramento populacional e monitoramento de papagaio-verdadeiro ( <i>Amazona aestiva</i> ) em área de cerrado em Pedro Leopoldo, Minas Gerais.	Instituto de Pesquisa Waita	Alice Rabelo de Sá Lopes	MG	Cerrado
Ecologia e conservação do peixe-boi-marinho, <i>Trichechus manatus</i> , no estuário dos rios Timonha e Ubatuba: PI/CE.	Associação de Pesquisa e Preservação de Ecossistemas Aquáticos - AQUASIS	Ana Carolina Oliveira de Meirelles	CE, PI	Mata Atlântica, Marinho
Esse Mar é Meu II: a recuperação do ecossistema manguezal como indutor da conservação dos ecossistemas costeiros de Icapuí-CE.	Fundação Brasil Cidadão Para a Educação, Cultura, Tecnologia - FBC	Antonio Jeovah de Andrade Meireles	CE	Marinho
Ecologia e conservação do mutum-do-sudeste (Aves, Cracidae: <i>Crax blumenbachii</i> ) na Mata Atlântica do sul da Bahia.	Fundação de Apoio ao Desenvolvimento Científico e Tecnológico da UESB - FADCT	Christine Steiner São Bernardo	BA	Mata Atlântica
Tamanho populacional e aspectos da biologia e ecologia de <i>Amazona vinacea</i> na Floresta Nacional de Chapecó, sul do Brasil.	Fundação Universitária do Desenvolvimento do Oeste	Eliara Solange Müller	SC	Mata Atlântica
Estabelecimento de protocolo aplicado ao manejo e a conservação de muriqui-do-norte ( <i>Brachyteles hypoxanthus</i> ), a partir da população da RPPN Mata do Sossego e região do Corredor Ecológico Sossego-Caratinga, Minas Gerais, Brasil.	Fundação Biodiversitas para a Conservação da Diversidade Biológica	Fernanda Pedreira Tabacow	MG	Mata Atlântica
Mapeamento de ninhos de <i>Harpia harpyja</i> no Parque Nacional da Serra da Bodoquena e entorno em Bonito - Mato Grosso do Sul.	Fundação Neotrópica do Brasil	Gláucia Helena Fernandes Seixas	MS	Cerrado, Mata Atlântica
Diversidade de anfíbios anuros em áreas com influência da extração de carvão, sul de Santa Catarina.	Fundação Universitária do Desenvolvimento do Oeste	Guilherme dos Santos de Lucca	SC	Mata Atlântica



Título	Instituição	Responsável Técnico	UF	Bioma
Diagnóstico Ambiental da Área de Influência e Ambientes Subterrâneos do Sistema Cárstico da Gruna da Tarimba (Mambaí-GO): Proposta para a Delimitação de Unidade de Conservação de Proteção Integral.	Sociedade Brasileira de Espeleologia (SBE)	Heros Augusto Santos Lobo	GO	Cerrado
Distribuição e diversidade de aves nas florestas ribeirinhas na bacia do Rio Branco, Roraima: Subsídios para avaliar o efeito de obras de infraestrutura na biodiversidade.	Fundação Ajuri de Apoio ao Desenvolvimento da UFRR	Luciano Nicolas Naka	AM, RR	Cerrado, Amazônia
Biodiversidade de habitats vulneráveis em bancos de rodolitos de águas profundas da Bacia de Campos.	Instituto de Estudos sobre a Biodiversidade Marinha da Zona Costeira Brasileira	Maria Carolina Muller de Oliveira Henriques	RJ	Marinho
Biogeografia histórica e conservação da vegetação do Cerrado brasileiro.	Instituto Vida Verde - IVV	Renata Dias Françoso	MA, MT, PI	Cerrado
Avaliação do estado de conservação das áreas recifais de Pirangi/RN - ecologia, manejo e restauração.	Fundação Norte Rio Grandense de Pesquisa e Cultura	Tatiana Silva Leite	RN	Marinho
Plano de manejo do Parque Estadual Mata do Pau-Ferro (PB): ações para conservação de um remanescente de brejo de altitude, um dos ecossistemas mais ameaçados da Mata Atlântica.	Associação Técnico-Científica Ernesto Luiz de Oliveira Júnior - ATECEL	Thiago Cesar Farias da Silva	PB	Mata Atlântica
Ilha da Trindade: avaliando a conectividade em uma espécie de peixe recifal como ferramenta para criação de uma unidade de conservação.	Associação Ambiental Voz da Natureza	Thiony Emanuel Simon	ES	Marinho
Ecologia e conservação da onça-pintada ( <i>Panthera onca</i> ) em duas Unidades de Conservação na região central do Brasil: o Parque Estadual do Jalapão e a Estação Ecológica da Serra Geral do Tocantins.	Fundação de Desenvolvimento da Pesquisa - FUNDEP	Valeska Buchemi de Oliveira	TO	Caatinga, Cerrado

## PROPOSTAS APROVADAS NO 2º EDITAL DE APOIO A PROJETOS 2012

Título	Instituição	Responsável Técnico	UF	Bioma
Projeto Malha.	Fundação de Desenvolvimento Científico e Cultural - FUNDECC	Alex Bager	GO, MG, MT, PR, RJ,	Mata Atlântica, Cerrado
Estudo da biologia reprodutiva do robalo-peva ( <i>Centropomus parallelus</i> ) no estuário do rio São João Casimiro de Abreu-RJ, como subsídio à conservação.	Associação Livre dos Aquicultores das Águas do São João	Alexandre de Azevedo	RJ	Marinho
Movimento para ampliação de áreas protegidas nos pinheirais catarinenses.	Associação Amigos do Meio Ambiente	Thiandra Cristina Sangaletti	SC	Mata Atlântica
Plano de ação para o manejo e conservação da abelha <i>Melipona capixaba</i> , espécie ameaçada de extinção.	Fundação Arthur Bernardes - FUNARBE	Helder Canto Resende	ES	Mata Atlântica
Preservação do jacu-verdadeiro ( <i>Penelope jacucaca</i> ) e de outras espécies ameaçadas na RPPN Mãe-da-lua, na caatinga do Ceará. Prevenção à caça e aos incêndios florestais. Medidas: vigias na RPPN, educação ambiental nas redondezas.	Associação Mãe-da-Lua	Hermann Redies	CE	Caatinga, Mata Atlântica
Conservação, degradação e potencial de restauração de campos nativos no bioma Pampa.	Igrê Associação Sócio Ambientalista	Gerhard Ernst Overbeck	RS	Pampa
A efetividade da supressão de <i>Pinus elliottii</i> Engelm: um estudo no Cerrado da Estação Ecológica de Angatuba (SP).	Associação Verde de Angatuba	Antonio Cecilio Dias	SP	Cerrado, Mata Atlântica
Ecologia, Manejo e Conservação do Pirarucu ( <i>Arapaima gigas</i> ) na várzea no Baixo Amazonas, Pará.	Instituto Amazônico de Manejo Sustentável Recursos Ambientais	Fabio Sarmento de Sousa	PA	Amazônia
Avaliação do estado de conservação do muriqui-do-sul ( <i>Brachyteles arachnoides</i> ) no sul do Brasil: distribuição atual e áreas prioritárias no estado do Paraná.	Instituto de Pesquisas Cananeia	Bianca Ingberman	PR	Mata Atlântica





Título	Instituição	Responsável Técnico	UF	Bioma
Esforços para a conservação dos recifes costeiros da Paraíba: gestão compartilhada a partir de dados sobre doenças e branqueamento em corais e impactos ambientais em áreas selecionadas.	Associação para o Desenvolvimento da Ciência e da Tecnologia	Cristiane Francisca da Costa	PB	Marinho, Mata Atlântica
Conservação de espécies raras e ameaçadas de extinção da Floresta com Araucária: cadastro de matrizes porta-sementes - Etapa 2.	Sociedade Chauá	Christopher Thomas Blum	PR	Mata Atlântica
Distribuição populacional e caracterização ecológica e genética de uma nova espécie de anta na Amazônia.	Fundação de Desenvolvimento da Pesquisa - FUNDEP	Mario Alberto Cozzuol	AM, RO	Amazônia, Pantanal, Cerrado
Perspectiva dos efeitos do aumento do CO <sup>2</sup> atmosférico sobre os organismos construtores do Atol das Rocas, RN.	Instituto Bioma Brasil	Barbara Ramos Pinheiro	PE, RN	Marinho
Biodiversidade e padrões de endemismo de esponjas calcárias na costa brasileira.	Associação Amigos do Museu Nacional	Fernanda Correia Azevedo	RJ, SC	Marinho
Projetos Ornamentais do Pará: Biologia e Conservação de espécies de Loricariidae de interesse para a Pesca Ornamental do Rio Xingu, Pará, Amazônia Brasileira.	Fundação de Amparo e Desenvolvimento da Pesquisa (FADESP)	Victoria Judith Isaac Nahum	PA	Amazônia
Conectividade e conservação do caranguejo insular terrestre <i>Johngarthia lagostoma</i> (H. MILNE EDWARDS, 1837) (DECAPODA: GECARCINIDAE): variabilidade genética, morfológica e desenvolvimento larval.	Fundação de Apoio ao Desenvolvimento da Universidade Federal de Pernambuco	Ralf Schwamborn	PE	Marinho
Correlatos ecológicos da quitridiomiose em anuros do Cerrado.	Fundação de Empreendimentos Científicos e Tecnológicos	Guarino Rinaldi Colli	DF	Cerrado



Título	Instituição	Responsável Técnico	UF	Bioma
Conservação da jaguatirica <i>Leopardus pardalis</i> no Parque Estadual da Serra do Mar, sudeste do Brasil.	Fundação Universitária Jose Bonifácio	Fernando Antonio dos Santos Fernandez	SP	Mata Atlântica
Uso de microquímica de otólitos como ferramenta na determinação da área de desova e distribuição da garoupa-verdadeira <i>Epinephelus marginatus</i> (Lowe, 1834) na costa Sul do Brasil.	KAOSA	Alexandre Miranda Garcia	RS	Marinho
Restauração e controle de gramíneas exóticas invasoras em Unidade de Conservação do Cerrado.	Pequi - Pesquisa e Conservação do Cerrado	Alexandre Bonesso Sampaio	GO	Cerrado
Genética da conservação de cavalos-marinhos ( <i>Hippocampus</i> spp).	Instituto Ekko Brasil	Ierece Maria de Lucena Rosa	AL, BA, CE, ES, PB, PE	Marinho

## PROPOSTAS APROVADAS NO EDITAL DE APOIO A PROJETOS FUNDAÇÃO ARAUCÁRIA E FUNDAÇÃO GRUPO BOTICÁRIO

Título	Instituição	Responsável Técnico	UF	Bioma	Aprovado via
O papel integrado do grau de conservação e da heterogeneidade de habitats na formulação de estratégias de conservação dos anfíbios da Floresta com Araucária.	Instituto Neotropical Pesquisa e Conservação	Carlos Eduardo Conte	PR	Mata Atlântica	Fundação Grupo Boticário
Prevenção e controle de espécies arbóreas exóticas invasoras nas unidades de conservação de Curitiba, Paraná.	Fundação da Universidade Federal do Paraná	Raquel Rejane Bonato Negrelle	PR	Mata Atlântica	Fundação Grupo Boticário



Título	Instituição	Responsável Técnico	UF	Bioma	Aprovado via
Potencial de resiliência de áreas de Floresta Ombrófila Mista impactadas por ação antrópica.	Fundação de Apoio ao Desenvolvimento da Universidade Estadual de Londrina - FAUEL	Luiz dos Anjos	PR	Mata Atlântica	Fundação Grupo Boticário
Avaliação dos serviços ecossistêmicos em escalas regional e local: subsídios para políticas públicas para a conservação da Mata Atlântica.	Fundação de Pesquisas Florestais do Paraná	Marcia Cristina Mendes Marques	PR	Mata Atlântica	Fundação Grupo Boticário
Projeto Pirapitinga - Análise da diversidade genética de uma população remanescente de Pirapitinga ( <i>Brycon nattereri</i> ), uma espécie de peixe ameaçada de extinção, encontrada no rio Laranjinha.	UENP	Bruno Ambrozio Galindo	PR	Mata Atlântica	Fundação Araucária
Exploração de frutos da palmeira-juçara ( <i>Euterpe edulis M.</i> ) como estratégia para conservação da espécie e alternativa de renda para agricultores familiares, quilombolas e outras comunidades tradicionais do Litoral do PR.	IAPAR	Francisco Paulo Chaimsohn	PR	Mata Atlântica	Fundação Araucária
Vegetação e mecanismos de regeneração natural em dois fragmentos de Floresta Ombrófila Mista sob o sistema de faxinais, em diferentes estágios de sucessão.	UNICENTRO	Luciano Farinha Watzlawick	PR	Mata Atlântica	Fundação Araucária
Flora do Paraná Online - Diversidade, Distribuição e Conservação das Plantas do Paraná.	Universidade Federal do Paraná	Paulo Henrique Labiak Evangelista	PR	Mata Atlântica	Fundação Araucária



## BIO&CLIMA-LAGAMAR

### PROPOSTAS APROVADAS NO 1º EDITAL BIO&CLIMA-LAGAMAR 2012

Título	Instituição	Responsável Técnico	UF	Bioma
Monitoramento de Manguezais - guardiões das zonas costeiras.	Instituto Biomabrazil	Marília Cunha Lignon	SP	Marinho, Mata Atlântica
A influência das mudanças climáticas na dinâmica populacional do papagaio-de-cara-roxa ( <i>Amazona brasiliensis</i> ).	Sociedade de Pesquisa em Vida Selvagem e Educação Ambiental-SPVS	Elenise Angelotti Bastos Sipinski	PR, SP	Mata Atlântica

### PROPOSTAS APROVADAS NO 2º EDITAL BIO&CLIMA-LAGAMAR 2012

Título	Instituição	Responsável Técnico	UF	Bioma
PreInv - Prevenção da Bioinvasão no Litoral do Paraná.	Associação Marbrasil	Janaína de Araújo Bumbeer	PR	Marinho
Rede de Monitoramento de Ecossistemas Bentônicos Estuarinos: Estação Ecológica Juréia-Itatins (SP) e Baía de Paranaguá (PR) como modelos regionais para estudos sobre Mudanças Climáticas.	Instituto Costa Brasilis - Desenvolvimento sócio-ambiental	Ronaldo Adriano Christofolletti	SP, PR	Marinho



## PROGRAMAS DE CONSERVAÇÃO

### PROGRAMA APROVADO NO 1º SEMESTRE DE 2012 (APOIO A PROGRAMAS)

<b>Título</b>	<b>Instituição</b>	<b>Responsável Técnico</b>	<b>UF</b>	<b>Bioma</b>
Controle das braquiárias-d'água para a conservação do bicudinho-do-brejo na APA de Guaratuba (PR).	Mater Natura – Instituto de Estudos Ambientais	Bianca Luiza Reinert	PR	Mata Atlântica

### PROGRAMA APROVADO NO 2º SEMESTRE DE 2012 (APOIO A PROGRAMAS)

<b>Título</b>	<b>Instituição</b>	<b>Responsável Técnico</b>	<b>UF</b>	<b>Bioma</b>
Formoso Vivo e os Produtores de Biodiversidade: mercado voluntário para pagamento de serviços ambientais (PSA) de biodiversidade na Bacia Hidrográfica do Rio Formoso, em Bonito, Mato Grosso do Sul.	Fundação Neotrópica	Gláucia Helena Fernandes Seixas	MS	Mata Atlântica





## ANEXO 02 – LISTA DE TRABALHOS APROVADOS - VII CBUC

Título	Autor Principal	Linha Temática
Flonas do Sul e relevância ecológica: espécies ameaçadas de extinção na Floresta Nacional de Três Barras/SC	Anesio da Cunha Marques	Biologia da Conservação
Potencial de invasibilidade de Nêspera ( <i>Eriobotrya Japonica</i> (Thunb.) Lindl.) no Parque Estadual Lago Azul - Paraná	Taiana Loan de Lima Campos	Biologia da Conservação
Monitoramento de nidificação de <i>Podocnemis unifilis</i> na Floresta Nacional do Amapá	Tainah Corrêa Seabra Guimarães	Biologia da Conservação
Avaliação de impacto da exploração madeireira manejada na Floresta Nacional do Jamari/Rondônia na comunidade de mamíferos diurnos de médio e grande porte	Mariluce Rezende Messias	Biologia da Conservação
Biologia do Cavalo-marinho <i>Hippocampus reidi</i> (Syngnathidae) no Parque Nacional de Jericoacoara/CE, Brasil	Sabrina Fortes Ferreira	Biologia da Conservação
Répteis da Floresta Nacional de Negreiros em Serrita/PE - Indicadores de conservação para o Bioma Caatinga	Edivania do Nascimento Pereira	Biologia da Conservação
Educação Ambiental na APA do Delta: uma proposta do Projeto Tartarugas do Delta, no Litoral do Piauí	Francinalda Maria Rodrigues da Rocha	Biologia da Conservação
Anfíbios Anuros da Flona Negreiros - indicadores de conservação	Maria José Lima Teles	Biologia da Conservação
Demografia, frutificação e aspectos da ecologia de <i>Adamantina miltonioides</i> (Orchidaceae), uma espécie ameaçada de extinção restrita ao Parque Nacional da Chapada Diamantina	Cezar Neubert Gonçalves	Biologia da Conservação
Conservação de ambientes cársticos em uma área do semiárido neotropical: definição de áreas prioritárias a partir de parâmetros bióticos	Diego de Medeiros Bento	Biologia da Conservação
Caracterização das Unidades de Conservação do Paraná	Mariana Pauletti Lorenzo	Biologia da Conservação



## ANEXO 02 – LISTA DE TRABALHOS APROVADOS - VII CBUC

<b>Título</b>	<b>Autor Principal</b>	<b>Linha Temática</b>
Análise da estrutura populacional do palmitheiro <i>Euterpe edulis</i> Mart. (Arecaceae) dentro do PNCD	Iara Magalhaes Barberena	Biologia da Conservação
Criação de Reservas Particulares do Patrimônio Natural - RPPNS nas áreas de ocorrência natural do Mutum-de-alagoas ( <i>Pauximitu</i> ) - importante estratégia para a conservação da espécie	Gabriela Mota Gama	Biologia da Conservação
Perfil metabólico da bacia hidrográfica do médio Rio Mogi-Guaçu Superior e a sustentabilidade dos ecossistemas no entorno de Unidades de Conservação de Proteção Integral.	Angela Terumi Fushita	Biologia da Conservação
Cálculo dos Investimentos Mínimos para a Conservação (IMC) para Unidades de Conservação da Bahia da Ilha Grande/RJ	Deise Cristina Leal Corrêa de Sá e Benevides	Estratégias de Sustentabilidade
Prevenção de incêndios florestais no entorno do Mosaico de Unidades de Conservação de Carajás	Frederico Drumond Martins	Estratégias de Sustentabilidade
O Fundo da Mata Atlântica do Rio de Janeiro	Andre Silva Ilha	Estratégias de Sustentabilidade
Peixes da Ponta de Pirangi-RN: catálogo eletrônico	Jessica Janine de Oliveira	Estratégias de Sustentabilidade
Avaliação de peixes como ferramenta para a proposta de criação da UC Marinha da Ponta de Pirangi - RN	Jessica Janine de Oliveira	Estratégias de Sustentabilidade
Zoneamento da vegetação natural na RPPN Guarirú, Serra da Jibóia, Município de Varzedo - Bahia	Ricardo Vieira Alexandrino	Estratégias de Sustentabilidade
"Neo-Ruralização": uma estratégia de sustentabilidade para as APAS de Cabreúva, Cajamar e Jundiá (SP), Brasil	Sigrid de Mendonca Andersen	Estratégias de Sustentabilidade
Princípios ecológicos, legais e metodológicos do planejamento de zonas de amortecimento	Luís Fernando Carvalho Perello	Planejamento, Gestão e Manejo
Condições para prevenção e combate aos incêndios florestais das Unidades de Conservação Estaduais do Espírito Santo	Andre Luiz Campos Tebaldi	Planejamento, Gestão e Manejo
A gestão e a importância das pesquisas científica nas Unidades de Conservação: o caso da Área de Proteção Ambiental de Gericinó-Mendanha	Eduardo Treptow Ferreira	Planejamento, Gestão e Manejo
Planejamento estratégico: uma proposta metodológica para o fortalecimento do Mosaico Central Fluminense	Ivana Reis Lamas	Planejamento, Gestão e Manejo



## ANEXO 02 – LISTA DE TRABALHOS APROVADOS - VII CBUC

<b>Título</b>	<b>Autor Principal</b>	<b>Linha Temática</b>
Trilha ecológica interpretativa e possibilidades de Educação Ambiental no Parque Natural Municipal do Vale Rio do Peixe, Joaçaba/SC	Claudia Fontana	Planejamento, Gestão e Manejo
Gestão de parques e as pessoas: o Parque Estadual da Serra da Tiririca (RJ) sob o olhar de seus vizinhos e visitantes	Douglas de Souza Pimentel	Planejamento, Gestão e Manejo
Avaliação geográfica dos incêndios em Unidades de Proteção Integral no Brasil (1998-2011)	Luiz Renato Vallejo	Planejamento, Gestão e Manejo
Mosaico Mantiqueira: avaliação da gestão participativa como instrumento de consolidação de um espaço de Governança Ambiental	Claudia Silva Barbosa	Planejamento, Gestão e Manejo
Fortalecimento da gestão participativa nas Unidades de Conservação gerenciadas pelo IEMA, Espírito Santo	Dulcileia Costa Fernandes	Planejamento, Gestão e Manejo
Plantas exóticas invasoras na Reserva Biológica Guaribas, Mamanguape – Paraíba	Marina Pinheiro Klüppel	Planejamento, Gestão e Manejo
Rede de proteção e conservação da Serra do Amolar: rompendo fronteiras para a conservação do Pantanal	Viviane Fonseca Moreira	Planejamento, Gestão e Manejo
Análise da capacidade de carga da trilha Jequitibá-Rosa do Parque Natural Municipal do Curió de Paracambi- RJ	Sharitta Ferreira Alves Amado	Planejamento, Gestão e Manejo
Monitoramento de fauna atropelada como subsídio para ações de gestão na Estação Ecológica Mata Preta, Santa Catarina, Brasil	Antonio de Almeida Correia Junior	Planejamento, Gestão e Manejo
Aplicação do sensoriamento remoto na detecção de ilícitos ambientais na Estação Ecológica da Terra do Meio e no Parque Nacional da Serra do Pardo, Estado do Pará, Amazônia, Brasil	Gustavo Freitas Cardoso	Planejamento, Gestão e Manejo
Conservação da biodiversidade em ambiente urbano: resultados da parceria entre prefeitura e terceiro setor para criação de RPPNM e apoio aos proprietários de remanescentes florestais em Curitiba, PR	Elenise Angelotti Bastos Sipinski	Planejamento, Gestão e Manejo
Um ano de monitoramento das atividades humanas em Áreas da Estação Ecológica de Tamoios - Subsídios para Gestão	Régis Pinto de Lima	Planejamento, Gestão e Manejo
Degradação ambiental no Parque Nacional da Serra do Pardo - PA entre 2001 e 2010	Maysa Reis Paiva	Planejamento, Gestão e Manejo
Pesquisa de perfil e de demanda de visitantes como instrumento para tomada de decisões na gestão do uso público: um relato da experiência no Parque Nacional da Tijuca (RJ)	Eloise Silveira Botelho	Planejamento, Gestão e Manejo



## ANEXO 02 – LISTA DE TRABALHOS APROVADOS - VII CBUC

<b>Título</b>	<b>Autor Principal</b>	<b>Linha Temática</b>
Erradicação e controle de espécies exóticas: estratégia para recuperação ecológica em Unidades de Conservação, Paraná - Brasil	Junia Heloisa Woehl	Planejamento, Gestão e Manejo
Aspectos socioeconômicos e ambientais da Reserva de Desenvolvimento Sustentável Ponta do Tubarão - RN	Edilma Fernandes da Silva	Planejamento, Gestão e Manejo
Efetividade da gestão das Unidades de Conservação do Estado da Bahia	Samantha Almeida Nery Gonzalez Grimaldi	Planejamento, Gestão e Manejo
Avaliação do desempenho gerencial de Unidades de Conservação: para gestões eficazes ou para o cumprimento de agendas técnicas	Helder Henrique de Faria	Planejamento, Gestão e Manejo
A criação da Estação Ecológica de Avaré, SP: adequação do Horto Florestal Andrada e Silva ao Sistema Nacional de Unidades de Conservação	Frederico Alexandre Roccia Dal Pozzo Arzolla	Planejamento, Gestão e Manejo
Área de Proteção Ambiental do Manguezal da Barra Grande: concepções socioambientais dos moradores locais - Icapuí/CE	Rosiane da Costa Carvalho	Planejamento, Gestão e Manejo
Características dos visitantes da Estação Ecológica Juréia-Itatins, São Paulo, Brasil: monitoramento e subsídios para a gestão	Vanessa Cordeiro	Planejamento, Gestão e Manejo
A gestão participativa como instrumento de consolidação da Área de Proteção Ambiental Triunfo do Xingu, na Região da Terra do Meio, Estado do Pará	Andre Luis Souza da Costa	Planejamento, Gestão e Manejo
Importância do Parque Nacional do Pantanal Matogrossense para a conservação dos recursos pesqueiros da Bacia do Alto Paraguai	Carla Natacha Marcolino Polaz	Planejamento, Gestão e Manejo
Monitoramento e avaliação de impactos do uso público na Trilha do Poço Verde do Parque Nacional da Serra dos Órgãos, (Guapimirim, RJ/ Brasil)	Douglas de Souza Pimentel	Planejamento, Gestão e Manejo
Guarda-Parques - uma proposta de avanço na efetividade das Unidades de Conservação Federais Brasileiras	Apoena Calixto Figueiroa	Planejamento, Gestão e Manejo
Análise da efetividade de gestão das Unidades de Conservação apoiadas pelo Programa Áreas Protegidas da Amazônia (ARPA)	Mariana Napolitano e Ferreira	Planejamento, Gestão e Manejo
As Áreas de Proteção Ambiental no contexto Cearense	Maria Ritavidal	Planejamento, Gestão e Manejo



## ANEXO 02 – LISTA DE TRABALHOS APROVADOS - VII CBUC

<b>Título</b>	<b>Autor Principal</b>	<b>Linha Temática</b>
Panorama da avaliação da efetividade do manejo de Unidades de Conservação no Brasil	Mabel Ludka	Planejamento, Gestão e Manejo
Utilização de metodologia participativa para a criação do conselho gestor da Estação Ecológica de Caetés - PE	Tassiane Novacosque Feitosa Guerra	Planejamento, Gestão e Manejo
RPPN Serra dos Criminosos: Ampliando a conservação da biodiversidade em Minas Gerais	Rosângela Alves Tristão Borém	Planejamento, Gestão e Manejo
Indicadores de atratividade de pontos interpretativos (IAPI) em trilhas interpretativas na RPPN "Serra das Almas"	Iris Rianne Santana Alves	Planejamento, Gestão e Manejo
Diagnóstico participativo dos conselhos gestores das Unidades de Conservação Estaduais do Estado de Mato Grosso	Marcelo Oliveira da Costa	Planejamento, Gestão e Manejo
Mosaico de áreas protegidas: construindo um espaço de diálogo entre Unidades de Conservação e Terras Indígenas	Tainah Corrêa Seabra Guimarães	Planejamento, Gestão e Manejo
Biblioteca digital de áreas protegidas Ecoteca Digital	Sonia Maria Carlos Carvalho	Planejamento, Gestão e Manejo
Influência da ergonomia no manejo de Trilhas	Yukie Kabashima	Planejamento, Gestão e Manejo
Programa de incentivo às RPPNs da Mata Atlântica - dez anos de investimento na conservação em terras privadas	Mariana Machado	Planejamento, Gestão e Manejo
Oficinas de capacitação e planejamento de Conselhos Consultivos: estruturando a participação responsável na gestão das Unidades de Conservação	Gisela Herrmann	Planejamento, Gestão e Manejo
Relato sobre apresentação de uma pesquisa científica para um grupo de catadores de caranguejo residentes na APA de Guapimirim, RJ	Tatiana Figueira de Mello	Planejamento, Gestão e Manejo
Impacto de rodovias em áreas protegidas - estudo de caso na Estação Ecológica do Taim/RS	Rosane Nauderer	Planejamento, Gestão e Manejo
Programa de restauração ecossistêmica das Dunas do Parque Estadual de Itaúnas, Espírito Santo, Brasil	Schirley Costalonga	Planejamento, Gestão e Manejo
Reserva Extrativista Marinha de Soure no Estado do Pará: o Conselho como instrumento estratégico de deliberação de Políticas Públicas	Guilherme Da Silva Santos Júnior	Planejamento, Gestão e Manejo





## ANEXO 02 – LISTA DE TRABALHOS APROVADOS - VII CBUC

Título	Autor Principal	Linha Temática
Unidades de Conservação como "Lugares de Aprender": experiências de Parques Estaduais da Região Metropolitana e do Interior do Estado de São Paulo.	Sonia Aparecida de Souza	Planejamento, Gestão e Manejo
Comparação da Riqueza de mamíferos de médio e grande porte em fragmentos de Mata Atlântica na Região Metropolitana de São Paulo: corredores ecológicos na APA Embu Verde - Embu das Artes/SP	Diego Hernandes Rodrigues Laranja	Planejamento, Gestão e Manejo
Análise das metodologias de avaliação da efetividade de gestão em áreas protegidas	Ézio Dornela Goulart	Planejamento, Gestão e Manejo
Avaliação das condições de prevenção e combate a incêndios florestais em Unidades de Conservação Federais - Recursos Humanos	Gínia César Bontempo	Planejamento, Gestão e Manejo
Aplicação da metodologia de análise de cenários na construção participativa do plano de manejo da APA Municipal do Capivari-Monos, São Paulo, SP	Maria Lucia Bellenzani	Planejamento, Gestão e Manejo
O desmatamento em Unidades de Conservação Federais no Bioma Cerrado	Cassio Bernardino	Planejamento, Gestão e Manejo
A implementação do portal de áreas protegidas do Estado do Rio de Janeiro como Estratégia de Apoio à Conservação	Yara Valverde	Planejamento, Gestão e Manejo
Incêndios florestais no Parque Estadual do Biribiri e entorno imediato, entre 2007 e 2011 e suas relações com a presença humana	Gabriel Carvalho de Ávila	Planejamento, Gestão e Manejo
Pactuando termos: a implementação e a consolidação de uma Unidade de Conservação	Marcelo Rodrigues Kinouchi	Planejamento, Gestão e Manejo
Modelo de tomada de decisão para o desenvolvimento de parcerias entre os setores público e privado na conservação e no empreendedorismo turístico em UC	Ana Luisa da Riva	Planejamento, Gestão e Manejo
Análise de custos em Unidades de Conservação, estudo de caso de três RPPNs no Litoral do Paraná	Reginaldo Antunes Ferreira	Planejamento, Gestão e Manejo
Situação da invasão biológica da Jaqueira ( <i>Artocarpus heterophyllus</i> ) da Reserva Biológica de Duas Bocas, Espírito Santo, Brasil: estudo populacional de plântulas e indivíduos adultos.	Maria Otávia Silva Crepaldi	Planejamento, Gestão e Manejo



## ANEXO 02 – LISTA DE TRABALHOS APROVADOS - VII CBUC

<b>Título</b>	<b>Autor Principal</b>	<b>Linha Temática</b>
Diagnóstico da consolidação dos limites por meio da avaliação do estágio de implementação da demarcação e sinalização das Unidades de Conservação Federais Brasileiras	Naíra Teixeira Schwarzstein	Planejamento, Gestão e Manejo
Vulnerabilidade e gestão das Unidades de Conservação Estaduais do Espírito Santo, Brasil	Andre Luiz Campos Tebaldi	Planejamento, Gestão e Manejo
A pesca no estuário do Timonha e Ubatuba(PI/CE): uso dos recursos naturais na APA do Delta do Panaíba	Patrícia dos Passos Claro	Planejamento, Gestão e Manejo
Gestão compartilhada nas APAs Marinhas do Litoral Paulista	Eliane Simões	Planejamento, Gestão e Manejo
Exigências jurídicas para criação, implantação e gestão Unidades de Conservação da Cidade do Recife: uma análise desses espaços territoriais protegidos quanto ao atendimento dos requisitos legais	Edson Ferreira de Aquino Júnior	Planejamento, Gestão e Manejo
O conceito de capacidade de carga em áreas protegidas: o caso do percurso do Formosinho, Parque Natural da Arrábida	Luís Monteiro	Planejamento, Gestão e Manejo
Efetividade de gestão de áreas protegidas no Brasil	Lilian Leticia Mitiko Hangae	Planejamento, Gestão e Manejo
Projeto de trilha interpretativa da natureza, sensorial, educativa, autoguiada, para pessoas de mobilidade reduzida	José Leocádio Teixeira Gondim de Lima	Planejamento, Gestão e Manejo
Operação de fiscalização e monitoramento no processo de criação de sistemas de áreas protegidas do Contínuo Cantareira	Cesar Juliano dos Santos Alves	Planejamento, Gestão e Manejo
Florestas Nacionais do Sul: avaliando novas ferramentas conceituais frente a novos objetivos.	Maurice Seiji Tomioka Nilsson	Planejamento, Gestão e Manejo
Eficiência de ações de fiscalização para a conservação do Parque Estadual da Ilha Grande e seu entorno	Andrei Veiga dos Santos	Planejamento, Gestão e Manejo
Proposta de um protocolo de indicadores ambientais para a categoria de manejo de Unidades de Conservação de Proteção Integral Estação Ecológica	Maria Inez Pagani	Planejamento, Gestão e Manejo
Ações de manejo nas trilhas do Parque Estadual de Dois Irmãos, Recife - PE	Marina Falcão Rodrigues	Planejamento, Gestão e Manejo



## ANEXO 02 – LISTA DE TRABALHOS APROVADOS - VII CBUC

<b>Título</b>	<b>Autor Principal</b>	<b>Linha Temática</b>
Definição de área-âncora e área-núcleo no planejamento do Corredor Ecológico do Muriqui - RJ	Rafael Magno Guimarães Mussi	Planejamento, Gestão e Manejo
Planejamento de Unidades de Conservação com foco nos desafios de gestão: estudo de caso do plano de manejo do Parque Nacional dos Campos Amazônicos	Ana Rafaela d'Amico	Planejamento, Gestão e Manejo
Áreas prioritárias para a criação de Unidades de Conservação em Natal - RN	Carolina Maria Cardoso Aires Lisboa	Planejamento, Gestão e Manejo
Mosaico Mico-leão-dourado: integração das Unidades de Conservação que protegem o Mico-leão-dourado e seu habitat, a Mata Atlântica	Rosan Valter Fernandes	Planejamento, Gestão e Manejo
Determinação da capacidade de carga para planejamento e gestão de uso público no Parque Natural Municipal Cachoeira da Marta - Botucatu, SP, Brasil	Kamila Barbosa Paganelli	Planejamento, Gestão e Manejo
Análise da qualidade da água para fins de balneabilidade no Parque Natural Municipal Cachoeira da Marta (Botucatu, SP, Brasil)	Daniela Polizeli Traficante	Planejamento, Gestão e Manejo
Planejamento e construção de uma trilha interpretativa guiada no Parque Nacional do Caparaó como instrumento para educação ambiental	Marcos Vinícius Ribeiro de Castro Simão	Planejamento, Gestão e Manejo
A limitada contribuição do turismo para a conservação da biodiversidade nos Parques Nacionais Brasileiros: resultados preliminares	Andre A. Cunha	Planejamento, Gestão e Manejo
Ordenamento da visitação como estratégia de proteção de Unidades de Conservação: os casos dos Parques Nacionais de Anavilhanas e São Joaquim	Ernesto Bastos Viveiros de Castro	Planejamento, Gestão e Manejo
Unidades de Conservação do Rio Grande do Norte e a meta dos 10% de áreas protegidas estabelecidas pela convenção da biodiversidade (2002)	Flavio Henrique Cunha de Farias	Planejamento, Gestão e Manejo
Qualidade de sedimentos em áreas marinhas protegidas do Estado de São Paulo: identificação de impactos e apoio à gestão	Denis Moledo de Souza Abessa	Planejamento, Gestão e Manejo
Análise dos processos de criação de Reservas Particulares do Patrimônio Natural no Estado do Mato Grosso do Sul, Brasil	Angela Pellin	Políticas Públicas



## ANEXO 02 – LISTA DE TRABALHOS APROVADOS - VII CBUC

<b>Título</b>	<b>Autor Principal</b>	<b>Linha Temática</b>
Parque Nacional da Amazônia entre a sociedade e a natureza	Angela Maria dos Santos	Políticas Públicas
Compensação ambiental: apoio à criação e gestão de Reservas Particulares do Patrimônio Natural no Espírito Santo	Dulcileia Costa Fernandes	Políticas Públicas
A política florestal do Estado do Amazonas em Unidades de Conservação de uso sustentável: o caso da RDs Uatumã	Kaue Feitosa Dias de Sousa	Políticas Públicas
A institucionalização do uso público em ambiente governamental: uma análise frente ao desafio moderno de maximizar os resultados da conservação.	Adriano Lopes de Melo	Políticas Públicas
Unidades de conservação em Minas Gerais e contribuição do cenário atual para as metas de conservação da biodiversidade	Simone Ribeiro Rolla	Políticas Públicas
O programa desmatamento evitado como instrumento para a conservação da biodiversidade e indutor para a criação de Políticas Públicas de pagamento por serviços ambientais da Floresta com Araucária no Sul do Brasil	Clóvis Ricardo Schrappe Borges	Políticas Públicas
A representatividade das Unidades de Conservação das Zonas Costeiras e Marinhas Brasileiras dentro das metas estipuladas pela Convenção sobre Diversidade Biológica (CDB)	Lívia Carvalho Moura	Políticas Públicas
Valor econômico do turismo: um estudo em praia e dunas do Rio Grande do Norte, Brasil	Déborah Quinderé Carneiro	Serviços Ambientais e Valoração Econômica
Valoração ambiental do Parque Estadual de Pedra Azul (Espírito Santo, Brasil)	Aline Nunes Garcia	Serviços Ambientais e Valoração Econômica
Valoração ambiental dos recursos hídricos em Unidades de Conservação: o caso do Parque Nacional de Saint-Hilaire/Lange, na Serra da Prata, Litoral do Paraná	Marili Miretzki	Serviços Ambientais e Valoração Econômica



## ANEXO 02 – LISTA DE TRABALHOS APROVADOS - VII CBUC

<b>Título</b>	<b>Autor Principal</b>	<b>Linha Temática</b>
Oportunidades de geração de MDLs em uma Unidade de Conservação de uso sustentável no Sul do Brasil	Rafael Zampar	Serviços Ambientais e Valoração Econômica
Desenvolvimento de Programa para Pagamento por Serviços Ambientais no Parque Estadual de Dois Irmãos (Recife-Pernambuco): uma análise de viabilidade	Edson Ferreira de Aquino Júnior	Serviços Ambientais e Valoração Econômica
Sistema Nacional de Unidades de Conservação: gastos efetivos e gastos necessários para garantir a conservação dos benefícios sociais da biodiversidade brasileira	Rosangela Laura Picoli	Serviços Ambientais e Valoração Econômica
Estoques de carbono e emissões evitadas nas Reservas Particulares do Patrimônio Natural do Estado do Rio de Janeiro	Carlos Alberto Bernardo Mesquita	Serviços Ambientais e Valoração Econômica
O papel dos Agentes Ambientais Comunitários nas Unidades de Conservação: o caso da Reserva de Desenvolvimento Sustentável do Rio Iratapuru, Macapá/AP	Tiaga de Jesus Dias Chagas	Serviços Ambientais e Valoração Econômica
Mitigação e prevenção dos impactos causados pelos apetrechos de pesca perdidos no mar em Unidades de Conservação	Monique d'Assunção Fortuna	Biologia da Conservação





## ANEXO 03 – MOÇÕES APROVADAS NO VII CBUC

- Manifestação contra as alterações na MP 571/12, reabertura dos diálogos com a sociedade e a ciência, e a garantia dos direitos constitucionais das presentes e futuras gerações.

*Encaminhamento para: Senado Federal.*

- Implementação de passarelas que levem em conta a ecologia e comportamento do mico-leão-dourado no licenciamento relativo à duplicação da rodovia BR-101/RJ, no trecho entre os quilômetros 174 e 261,2 sob concessão da Autopista Fluminense S.A.

*Encaminhamento para: Presidente do IBAMA, Presidente do ICMBio.*

- Manifestação contra a construção das hidrelétricas planejadas na Amazônia.

*Encaminhamento para: Ministério do Meio Ambiente, Ministério das Minas e Energia, Casa Civil da Presidência da República.*

- Condicionamento dos permissionamentos da pesca de arrasto a áreas previamente designadas, poupando áreas prioritárias para a conservação da biodiversidade brasileira por meio do estabelecimento de UCs marinhas ou áreas de exclusão de pesca, monitoradas por sistema de georreferenciamento. Indicação de que, até 2020, 10% das áreas marinhas e costeiras devam ser conservadas por meio de áreas protegidas na décima reunião da CDB.

*Encaminhamento para: Presidência da República, Chefe de Gabinete, Casa Civil, Ministério do Meio Ambiente, Secretaria Nacional de Biodiversidade e Florestas, Diretoria de Áreas Protegidas, Presidente do ICMBio, Ministério da Pesca e Aquicultura, Presidente do IBAMA.*

- Adoção da abordagem ecossistêmica na proposição de medidas de gestão relativas à pesca de arrasto, levando-se em consideração os graus de ameaça da fauna acompanhante.

*Encaminhamento para: Presidência da República, Chefe de Gabinete, Casa Civil, Ministério do Meio Ambiente, Secretaria Nacional de Biodiversidade e Florestas, Diretoria de Áreas Protegidas, Presidente do ICMBio, Ministério da Pesca e Aquicultura, Presidente do IBAMA.*

- Criação e implementação de Unidades de Conservação Costeiras e Marinhas (19 listadas e em estágio avançado de criação).

*Encaminhamento para: Presidência da República, Chefe de Gabinete, Casa Civil, Ministério do Meio Ambiente, Ministério de Minas e Energia, Secretaria Nacional de Biodiversidade e Florestas, Diretoria de Áreas Protegidas, Presidente do ICMBio, Governos dos Estados de cada UC em trâmite.*

- Proteção das nascentes do rio Paraguai e seus ecossistemas associados.

*Encaminhamento para: Ministério Público Federal, SEMA MT, ICMBio, IBAMA.*

- Criação e implementação de Unidades de Conservação de Proteção Integral e de Desenvolvimento Sustentável no bioma Caatinga.

*Encaminhamento para: Presidência da República, Ministério de Minas e Energia, Ministério da Agricultura, Pecuária e Abastecimento, Ministério do Meio Ambiente.*

- Realização urgente de concurso público para suprir o corpo técnico das UCs brasileiras.  
*Encaminhamento para: Presidência da República, MMA, Governos de Estado, OEMAs, Congresso Nacional, Presidente da Câmara dos Deputados, Presidente do Senado Federal, ICMBio.*
- Manifestação contra o projeto de Reestruturação da Av. Eng. Roberto Freire, em Natal RN, com o sacrifício do Parque das Dunas de Natal.  
*Encaminhamento para: UNESCO, Secretaria de Controle Interno da Presidência da República, Ministério das Cidades, Ministério do Meio Ambiente, ICMBio, COBRAMAB, CONAMA, CN-RBMA, Ministério Público Federal, Governo do Estado de Rio Grande do Norte, Procuradoria Geral do Estado do Rio Grande do Norte, Assembleia Legislativa do Rio Grande do Norte, Ministério Público do Estado do Rio Grande do Norte, Prefeitura Municipal de Natal/RN, Câmara Municipal de Natal, CONEMA, Comitê Estadual de Reserva da Biosfera da Mata Atlântica do RN, CONCIDADE, CONPLAM – Natal/RN, CMTTU Natal-RN, COMSAB – Natal-RN.*
- Solicitação de apoio do Ministério Público do Estado do Paraná para revisão das licenças de operação para extração de areia na porção de baixa altitude da Área de Proteção Ambiental de Guaratuba e revisão do Zoneamento do Plano de Manejo da APA, intensificando a fiscalização.  
*Encaminhamento para: Ministério Público do Estado do Paraná; Instituto Ambiental do Paraná; Conselho Gestor da APA de Guaratuba e IBAMA.*
- Preservação dos remanescentes de Floresta de Araucária da cidade de Curitiba e região metropolitana, pertencente ao bioma Mata Atlântica.  
*Encaminhamento para: Prefeitura Municipal de Curitiba, Secretaria Municipal do Meio Ambiente de Curitiba, COMEC, Governo do Estado do Paraná.*
- Priorização dos órgãos ambientais federais na criação da APA Litoral Leste do Ceará (processo em trâmite no ICMBio desde 2009).  
*Encaminhamento para: ICMBio, Ministério do Meio Ambiente, Ministério de Minas e Energia, Governo do Estado do Ceará.*
- Manifestação contra a implementação de empreendimentos impactantes em Unidades de Conservação.  
*Encaminhamento para: Órgãos Gestores Ambientais Estaduais.*
- Promoção de editais e chamadas de propostas pelo FNMA que contemplem o apoio a RPPN, apoiando também propostas submetidas por demanda espontânea, cumprindo, desse modo, seu papel de financiador das ações de proteção ambiental no país.  
*Encaminhamento para: Fundo Nacional do Meio Ambiente (Diretoria e Conselheiros), Ministério do Meio Ambiente.*
- Inclusão de Unidades de Conservação do Rio Grande do Norte no projeto Parques da Copa do Ministério do Meio Ambiente.  
*Encaminhamento para: Ministério do Meio Ambiente, ICMBio.*



**FUNDAÇÃO GRUPO BOTICÁRIO**  
DE PROTEÇÃO À NATUREZA

Rua Gonçalves Dias, 225 - Batel  
80240-340 | Curitiba | PR | Brasil  
[contato@fundacaogrupoboticario.org.br](mailto:contato@fundacaogrupoboticario.org.br)  
[www.fundacaogrupoboticario.org.br](http://www.fundacaogrupoboticario.org.br)



[twitter.com/fund\\_boticario](https://twitter.com/fund_boticario)



[facebook.com/fundacaogrupoboticario](https://facebook.com/fundacaogrupoboticario)



[youtube.com/fundacaoboticario](https://youtube.com/fundacaoboticario)



[flickr.com/fundacaoboticario](https://flickr.com/fundacaoboticario)



[diretodareserva.tumblr.com](https://diretodareserva.tumblr.com)